



# DIE MITTELALTERLICHEN BRAKTEATEN



# IM KESTNER-MUSEUM HANNOVER



Das Kestner-Museum dankt Herrn Fritz-Rudolf Künker, Osnabrück und dem Niedersächsischen Ministerium für Wirtschaft, Technologie und Verkehr, Hannover, für die Beteiligung an den Druckkosten dieses Kataloges.

---

---

Frank Berger

# Die mittelalterlichen Brakteaten im Kestner-Museum Hannover

---

Herausgeber:  
Landeshauptstadt Hannover  
Der Oberstadtdirektor  
Kestner-Museum

Kataloggestaltung:  
Frank Berger und Jochen Wurl, Hannover

Umschlaggestaltung:  
Bernd Kruhl, Hannover

Fotos:  
Wolfgang Frost, Hannover

Druck:  
Th. Schäfer Druckerei GmbH, Hannover

© 1993 Kestner-Museum Hannover



Wege in die Romanik '93  
ist ein kulturhistorisches Modellprojekt  
des Niedersächsischen Ministeriums  
für Wirtschaft, Technologie und Verkehr  
Information:  
Romanik Agentur Niedersachsen  
Friedrichswall 5, 3000 Hannover 1  
Telefon: (05 11) 168 46 00

ISBN 3-924029-21-0

---

# Inhaltsverzeichnis

Vorwort ..... 9

Zu Katalog und Sammlung ..... 10

Über Brakteaten ..... 14

Zur Beschreibung ..... 19

## NORD- UND OSTSEEKÜSTENGEBIET

Bremen ..... 20

Verden ..... 28

Oldenburg ..... 30

Diepholz ..... 32

Hoya ..... 32

Hamburg ..... 32

Stade ..... 40

Lübeck ..... 42

Mecklenburg ..... 46

Pommern ..... 50

Deutscher Orden ..... 54

Lüneburg ..... 56

## SÜDLICHES NIEDERSACHSEN

Braunschweig ..... 78

Hannover ..... 122

Neustadt/R. .... 122

Walsrode ..... 122

Pattensen ..... 122

Helmstedt ..... 124

Hildesheim ..... 128

Hameln ..... 142

Minden ..... 142

Gandersheim ..... 144

Göttingen ..... 144

Lichtenberg ..... 144

Goslar ..... 146

## NORDHARZGEBIET

Wernigerode ..... 152

Stolberg ..... 152

Halberstadt ..... 152

Walkenried ..... 168

Blankenburg ..... 170

Quedlinburg ..... 170

Falkenstein (Ermsleben) ..... 178

Arnstein (Hettstedt) ..... 180

Nienburg/S. .... 184

MAGDEBURG ..... 186

## BRANDENBURG

Brandenburg ..... 204

Havelberg ..... 208

Salzwedel ..... 208

Stendal ..... 212

Lüchow ..... 212

## ANHALT UND OBERSACHSEN

Wegeleben/Ballenstedt/Aschersleben ..... 214

Köthen ..... 216

Wittenberg ..... 222

Meißen ..... 228

Eilenburg ..... 232

Torgau ..... 234

Strehla ..... 234

Lausitz ..... 236

Schlesien ..... 236

Böhmen ..... 238

Mähren ..... 240

---

## THÜRINGEN

Naumburg .....	242
Halle .....	248
Merseburg .....	250
Zeitz .....	252
Saalfeld .....	252
Pegau .....	254
Altenburg .....	256
Gera .....	256
Weida .....	256
Jena .....	258
Roda .....	258
Schleiz .....	258
Schwarzburg .....	258
Weimar .....	260
Erfurt .....	260
Frankenhausen .....	268
Mansfeld .....	268
Querfurt .....	270
Nordhausen .....	270
Hohnstein .....	272
Kirchberg .....	274
Mühlhausen .....	274
Gotha .....	274
Eisenach .....	276

## NORDHESSEN

Vacha .....	278
Heiligenstadt .....	278
Kassel .....	280
Freienhagen .....	280
Fritzlar .....	280
Melsungen .....	282
Rotenburg/F. ....	282
Hersfeld .....	284
Breitungen .....	288
Fulda .....	288

Treysa .....	292
Wetter .....	292
Marburg .....	292
Amöneburg .....	292

## FRANKFURT UND DIE WETTERAU

Münzenberg .....	294
Gelnhausen .....	294
Frankfurt .....	296
Aschaffenburg .....	298
Seligenstadt .....	298

## BREISGAU UND NORDSCHWEIZ

Annweiler .....	300
Straßburg .....	300
Baden .....	300
Kenzingen .....	300
Thann .....	300
Breisach .....	300
Basel .....	300
Pfirt .....	302
Kolmar .....	302
Freiburg .....	302
Bern .....	304
Fribourg .....	304
Solothurn .....	304
Zofingen .....	304
Laufenburg .....	304
Todtnau .....	304
Villingen .....	304
Schaffhausen .....	306
Tiengen .....	306
Zürich .....	306

## DAS BODENSEEGEBIET

Konstanz .....	308
Markdorf .....	310

---

Toggenburg .....	310
Chur .....	310
Biberach .....	310
Kempten .....	310
Sigmaringen .....	310
Wangen .....	312
Lindau .....	312
Ravensburg .....	312
Radolfzell .....	316
Rottweil .....	316
St. Gallen .....	316
Überlingen .....	318
Ulm .....	318
Altdorf .....	322

#### OSTSCHWABEN

Augsburg .....	322
Donauwörth .....	326
Schongau .....	328

#### ÖSTERREICH .....

328

Zweiseitige, unbestimmte und außer-  
deutsche Münzen des Fundes von Bokel .. 330

Literaturverzeichnis .....

340

Konkordanz mit dem Fund von Bokel .....

347

Register .....

351

---

## Vorwort

Der vorliegende Bestandskatalog umfaßt alle 2750 mittelalterlichen Brakteaten im Kestner-Museum Hannover.

Brakteaten sind einseitige Pfennigmünzen aus dünnem Silberblech. Die Blüte der Brakteatenkunst fällt in die Glanzzeit des deutschen Mittelalters. Bedingt durch die breiten Prägeflächen boten Brakteaten der bildnerischen Ausgestaltung und damit den künstlerischen Möglichkeiten mehr Raum. Die eigenartige Schönheit der Brakteatenbilder liegt in der glücklichen Verbindung von Gestalt und Ornament des Bildes einerseits wie auch im dekorativen Reichtum und der Wohlausgewogenheit ihrer Komposition.

Die Prägung von Brakteaten begann in den 30er Jahren des 12. Jahrhunderts. Sie erreichte unter Friedrich I. Barbarossa (1152-1190) ihren Höhepunkt künstlerischer Entfaltung und setzte sich im 13. Jahrhundert in minderer Qualität fort. Wie alle Münzen sind die Brakteaten zu ihrer Zeit Zahlungsmittel gewesen, kleine Gegenstände des Alltagslebens, die wirtschaftlichen Zwecken gedient haben. Zudem sind sie von dokumentarischer Bedeutung als Quellen der Geschichtswissenschaft und der Kunstgeschichte des Mittelalters.

Eine Museumssammlung dieses Umfangs ist bislang noch nie publiziert worden. Sie wird nun durch den Katalog und die begleitende Sonderausstellung der Öffentlichkeit vorgestellt. Dem Autor des Katalogs und Leiter des Münzkabinetts im Kestner-Museum, Herrn Frank Berger, sage ich besonderen Dank für diese Arbeit.

Das Kestner-Museum setzt hiermit seine erfolgreiche Reihe von Münzpublikationen fort, um die Bestände des Münzkabinetts wissenschaftlich fundiert zu erschließen. Publiziert sind die Siegelstempel (1985), die byzantinischen Münzen (1987), die Münzen der Römischen Republik (1989), die antiken Goldmünzen (1991) und die antiken Tesseran (1991). Daneben erschien eine Einführung zu griechischen Münzen im Kestner-Museum (1988). Diese eindrucksvolle Reihe von Bestandskatalogen hat dem Kestner-Museum weithin große Beachtung zukommen lassen; das vorliegende Werk führt diese Serie nun angemessen fort. Der Sammler möge in diesem Katalog eine Fülle von Anregungen finden; der numismatischen und kunsthistorischen Forschung werden gewiß neue Impulse gegeben.

Für das Kestner-Museum ist die Publikation dieses wertvollen Sammlungsteils Mahnung und Verpflichtung, auch alle anderen Bestände aus ihrer gedrängten Enge im Verborgenen zu befreien und sie in vergrößerten Schauräumen den Bürgern Hannovers und auswärtigen Besuchern bekanntzumachen.

Ulrich Gehrig



## Zu Katalog und Sammlung

„Wenn ein Autor eine Eule nach Athen trägt, so beginnt er regelmäßig seine Vorrede mit der Versicherung: solch ein Uhu wie der seinige fehle noch gänzlich in Athen!“ Dieser launigen Bemerkung des hannoverschen Numismatikers Hermann Grote folgend, soll mit wenigen Worten der Nutzen dieses Katalogs erläutert werden.

Das Kestner-Museum besitzt weltweit eine der bedeutendsten und größten Sammlungen mittelalterlicher Brakteaten. Diese werden hier vollständig im Typ abgebildet. Damit ist erstmals der Gesamtbestand eines Museums an Brakteaten publiziert. Bislang war die einzige - in Zweck und Durchführung freilich anders angelegte - größere Zusammenstellung zu diesem Thema von Elisabeth Nau in dem bekannten Stuttgarter Stauferkatalog von 1977 zu finden. Einige Museen publizierten zumindest eine Auswahl ihrer anspruchsvollsten Stücke. Solche Werke liegen etwa von der Bundesbank in Frankfurt/M. (Bundesbank 1977), dem Münzkabinett der Staatlichen Museen zu Berlin/DDR (Kluge 1976), dem Kestner-Museum Hannover (Schlüter 1967) und dem Schloßmuseum Gotha (Steguweit 1981) vor. Dabei werden zugleich auch gute Einführungen zur gesamten Thematik gegeben.

Die grundlegende Fixierung aller maßgeblichen Bedingungen und Probleme der Brakteatenforschung formulierte Bernd Kluge 1981.

Es war letztlich die Sammeltätigkeit einiger weniger Personen, denen die Entstehung aller bisheriger Referenz- und Überblickwerke zu den Brakteaten

zu verdanken ist. Heinrich Buchenau, Emil Bahr-feldt, Ferdinand Friedensburg, Arthur Löbbbecke, Richard Gaettens und Friedrich Bonhoff, um einige der wichtigsten Sammler zu nennen, trugen einzigartige Brakteatensammlungen zusammen. Diese gelangten in Form von Auktionskatalogen zur Versteigerung, wodurch alle bisherigen Brakteatenkataloge entstanden. Bei den Sammlern und den Mitarbeitern der Auktionshäuser handelte es sich immer um exzellente Kenner der Materie, was sich natürlich in den Katalogen entsprechend niederschlug. Diese Verdienste des Münzhandels für die numismatische Wissenschaft sind gar nicht hoch genug anzusetzen.

Friedrich Tewes (1859–1931), dessen Münzsammlung mit zahlreichen Brakteaten 1901 in das Kestner-Museum kam



Münzkabinette waren hingegen bislang nicht in der Lage, ihre Bestände zu publizieren, da dort meist Sammlungs-, Ordnungs- und Dienstleistungsarbeiten zu verrichten sind. Es fehlte somit auch die Präsentation und Vermittlung des Materials an die Kunstgeschichte des Mittelalters. Die einzigen beiden auf den künstlerischen Charakter der Brakteaten eingehenden Arbeiten stammen aus der Feder von Numismatikern (Braunschweig: Fd Mödesse II (Jesse) 1957; Fulda: Gaettens 1957).

Die Absicht dieses Kataloges ist es somit, den genannten Auktionskatalogen den Gesamtbestand an Brakteaten eines öffentlichen Münzkabinetts zur Seite zu stellen, den Rang der Brakteaten der Kunstgeschichte des hohen Mittelalters erstmals in gewisser Breite nahezubringen und letztlich auch ein Handbuch für ein Teilgebiet der deutschen Geldgeschichte des Mittelalters darzustellen.

Die Sammlung mittelalterlicher Brakteaten des Kestner-Museums Hannover besteht aus drei Teilen: Der Museumssammlung selbst, dem Fund von Bokel und der Sammlung Baur.

Die Museumssammlung basiert auf dem Ankauf von 2354 Münzen des europäischen Mittelalters von Friedrich Tewes (7.6.1859 - 4.1.1931) im Jahre 1901. Tewes, ein studierter Archäologe, redigierte von 1891 bis 1902 den „Numismatisch-sphragistischen Anzeiger“. Er leitete seit 1884 die vorgeschichtliche Abteilung des hannoverschen Provinzialmuseums und war von 1887 - 1894 dort Konservator der Landesaltertümer. 1896-1903 arbeitete er als Bibliothekar, zunächst in der Stadtbibliothek und dann bei der städtischen Lesehalle der Börsmann-Stiftung. Unter der Oberaufsicht des Kestner-Museums leitete Friedrich Tewes 1901-1909 das Vaterländische



Carl Kütthmann (1885–1968). In seiner Zeit als Direktor des Kestner-Museums (1920–1937; 1945–1951) erfolgte der Ankauf großer Serien von qualitätvollen Brakteaten aus dem Münzhandel

Museum, heute „Historisches Museum am Hohen Ufer“. Am 1.7.1909 trat er in den Ruhestand, blieb aber weiterhin literarisch und wissenschaftlich tätig. Nach seinem Tode 1931 erwarb das Kestner-Museum aus seinem Nachlaß nochmals 372 Münzen und 165 Bände Literatur. Auf der Grundlage der Tewes'schen Sammlung vermehrte sich der Bestand an Brakteaten im Kestner-Museum seit 1901 laufend durch Schenkungen und Ankäufe. Schenkungen kamen z.B. 1909 von Carl Kütthmann und 1947 von Bernhard Engelke; 1930 konnten vorab Brakteaten aus der zur Versteigerung anstehenden Sammlung Knyphausen für das Kestner-Museum ausgewählt werden. 1924 saßen Vertreter des Museums bei den

---

Auktionen der Sammlungen Friedensburg und Löbbecke. Bis zur Gegenwart werden auch immer wieder Einzelstücke erworben, wenn sie das Profil der Sammlung verstärken oder als Belegstücke aus historischen oder kunstgeschichtlichen Gesichtspunkten bedeutsam sind.

Der Brakteatenfund von Bokel bei Bevern, Ldkr. Rotenburg, kam 1930 gegen Zahlung der Schätzsumme ins Kestner-Museum. Er wurde am 3.10.1928 entdeckt und ist der größte jemals in Niedersachsen entdeckte Münzschatz. Mit Ausnahme einiger in das Münzkabinett der Staatlichen Museen zu Berlin und das Focke-Museum Bremen abgegebenen Stücke und von Dubletten für den Handel ist der Schatz von Bokel noch vollständig im Kestner-Museum vorhanden. Er besteht aus ca. 15000 Münzen in 443 Typen und wurde bereits 1932 von Ortwin Meier in den Hannoverschen Geschichtsblättern veröffentlicht. Im Kestner-Museum liegen davon noch 13797 und 168/2 Exemplare vor. Einige Zuweisungen Ortwin Meiers mußten hier revidiert werden. Der Bokeler Fund ist grundlegend für das Münzwesen Norddeutschlands zu Anfang des 13. Jahrhunderts.

Der dritte Teil des Brakteatenbestandes im Kestner-Museum bildet die Sammlung Baur mit ca. 1000 Stücken. Mit der Übergabe dieser Sammlung an das Kestner-Museum vor einiger Zeit entstand auch die Überlegung, einen nunmehr derart profilierten Bestand vollständig zu publizieren.

Der ursprüngliche thematische Rahmen dieses Katalogs, die Brakteaten der Stauferzeit zu publizieren, wurde in mehrfacher Hinsicht überschritten. Bei den frühesten Stücken handelt es sich noch um dünne zweiseitige Münzen, Halbbrakteaten genannt, die auch als Vorläufer der Brakteaten



Dr. Margildis Schlüter, von 1956–1981 Kustodin für Numismatik und Antike Kunst am Kestner-Museum

betrachtet werden können. Wenn es auch das erklärte Ziel war, das 12. und 13. Jahrhundert zum Thema zu machen, so reichen die beschriebenen Stücke gelegentlich auch noch bis in das 15. Jahrhundert hinein. Weiterhin sind noch die zweiseitigen und außerdeutschen Münzen des Fundes von Bokel aufgeführt, damit dieser Schatzfund hier vollständig vorliegt. Eine Konkordanz am Ende des Katalogs ermöglicht dessen Zusammenstellung.

Der Verfasser ist sich der Schwächen, die ein derart umfassendes Werk beinahe zwangsläufig haben muß, durchaus bewußt. Es entstand während der Tätigkeit als Kustos eines Münzkabinetts neben den

---

vielen alltäglichen Erfordernissen dieser Arbeit. Eine fundamentale Kenntnis aller Münzstände fehlte ihm genauso wie der Raum, über eine knappe Beschreibung der Münzen hinaus dort weitere Bemerkungen zur Einordnung, Bedeutung und Forschungslage einfließen zu lassen, wie dies Richard Gaettens in dem Auktionskatalog seiner eigenen Sammlung so vorbildlich leistete. Dennoch ist dank der Vorarbeiten von Margildis Schlüter, Fam. Baur und Ortwin Meier und des Rates und der Hilfe vieler Fachkollegen und Münzfreunde die Erstellung dieses Kataloges in diesem Rahmen zu rechtfertigen. Gedankt sei hier Doz. Dr. M. Alram, Prof. Dr. P. Berghaus, M. Mehl, H. Reitz, P. Schulten und Chr. Stoess.

Die Anordnung der Magdeburger Gepräge stammt von Dr. Dr. H.-U. Matthei, Hameln.

Für die Mitarbeit im Kestner-Museum ist Wolfgang Frost (Fotos), Angelika Pietschmann (Texterfassung), Monika Richter (Bibliothek) und Sieghardt Ullrich (Karten) sehr zu danken.

Hannover, im Januar 1993

Frank Berger

---

## Über Brakteaten

Brakteaten sind die eigenartigste und interessanteste Erscheinung im Münzwesen des deutschen Mittelalters.<sup>1</sup> Von den Karolingern bis ins hohe Mittelalter gab es in Deutschland nur eine maßgebliche Münzsorte, den silbernen Pfennig.<sup>2</sup> Dem Nominal nach waren Brakteaten solche silberne Pfennige und wurden auch so genannt. Während die herkömmlichen Pfennige aber zwei geprägte Seiten hatten, waren die Brakteaten nur einseitig; das Bild der Vorderseite hatte ein erhabenes Relief, das auf der Rückseite vertieft erscheint. Der Name „Brakteat“, ein gelehrter Fachausdruck des 17. Jahrhunderts (Lat. bractea = dünnes Blech), bezieht sich auf diese hohlen Silberpfennige.

Die Prägung der Brakteaten begann um 1130 in der Mark Meißen. Von dort dehnte sie sich in westlicher Richtung aus und ist einige Jahre später in Erfurt, Magdeburg, Quedlinburg und Hersfeld nachweisbar. Thüringen und das Harzvorland bildeten dann das Zentrum der frühen Brakteatenprägung. Diese Münzform verbreitete sich dann rasch aus über ganz Deutschland nördlich des Mains und östlich der Weser. Ausläufer erstreckten sich bis Skandinavien und Böhmen. Die Ausbreitung geschah unter gleichzeitiger Aufgabe der (zweiseitigen) Denarprägung in diesen Gebieten. Beide Münzformen kommen nur im Grenzbereich von Denar- und Brakteatenlandschaften vor, wobei der Denar eher für Fernhandel und der Brakteat eher zum lokalen Umlauf bestimmt war. Ein gesondertes Brakteatengebiet entstand ca. 50 Jahre später im schwäbisch-alemanischen Raum. Es waren aber keineswegs alle deutschen Landschaften an der Herstellung einseitiger Pfennige beteiligt. In den wirtschaftlich hoch ent-

wickelten Gebieten, wie Rheinland, Westfalen und Bayern, wo die Bevölkerung den Handel mit der Münze gewöhnt war, wurde die traditionelle Technik beibehalten.

Brakteaten sind hingegen in Gebieten anzutreffen, deren wirtschaftliche Erschließung gerade im 12. Jahrhundert zu beobachten ist. In Zusammenhang mit dem Landesausbau, der Städtegründungswelle und einer neuen Konstellation von Naturalsteuer - Geldzins - Markt - Stadt - Münze entstand der Bedarf nach einem lokalen Zahlungsmittel besonderer Form. Dem schien offenbar der Brakteat entsprochen zu haben.

Die Schrötlinge, d.h. die Metallplättchen, die durch Prägung zu Münzen werden sollten, wurden aus flach gehämmertem Silberblech herausgeschnitten. Da das Silber unvermischt und somit recht weich war, konnte es im kalten Zustand geprägt werden. Die Mehrzahl der Brakteaten wurde in Stanztechnik auf einem Unterstempel hergestellt. In diesen Unterstempel waren die Bilder seitenverkehrt eingeschnitten, manchmal auch eingepunzt. Alle Stücke wurden einzeln geprägt. Nicht selten dienten auch ältere flachgeschlagene Brakteaten als Schrötlinge. Da man nur einem Stempel brauchte und die Schrötlinge so einfach zu gewinnen waren, dürfte die Prägung schnell und kostensparend vor sich gegangen sein. Halbe Stücke konnten durch Zerbrechen hergestellt werden.

Die fragile Form der Brakteaten trägt auch ihrer kurzen Lebensdauer Rechnung, denn der Umlauf der Münzen war nicht nur räumlich, sondern auch zeitlich begrenzt. Es war für den Münzherrn ein Gewinn, wenn er möglichst oft und viel prägen ließ. Deshalb verbreitete sich im Brakteatengebiet der

Brauch der Münzverrufung. In der Regel mußten einmal jährlich zu einem bestimmten Termin auf dem Markt die alten Münzen zwangsweise gegen neue eingewechselt werden; das Tauschverhältnis war meist 4:3. Daran hielt sich die Bevölkerung naturgemäß kaum. Die Funde beweisen, daß die verurufenen Pfennige mitnichten alle abgeliefert wurden; außerdem garantierte der Silbergehalt dem Brakteaten, ob verurufen oder nicht, seine zeitlose Wertbeständigkeit. Die Verurufung muß auch in Zusammenhang mit der Silberversorgung gesehen werden. Durch die Umprägung von alten in neue Münzen wurde die Prägetätigkeit sozusagen im Kreislaufverfahren am Leben gehalten und garantierte dabei steigenden Gewinn. Wechselzwang und Verurufungen wirkten sich freilich im Laufe der Zeit hemmend auf die Entwicklung der Wirtschaft aus, weshalb sie von den Städten bekämpft wurden. Heute verdanken wir gerade dem Brauch der Verurufung die erfreuliche Vielfalt und Mannigfaltigkeit der erhaltenen Brakteaten.

In krassem Gegensatz zur Funktion der Brakteaten als kurzlebiges Lokalgeld steht ihre hohe künstlerische Qualität im 12. Jahrhundert, eine Qualität, die nie zuvor und hiernach im deutschen Mittelalter je wieder erreicht wurde. Die Blüte der Brakteatenkunst ist etwa zeitgleich mit der Regierung Friedrichs I. Barbarossa (1152-1190). Kunstgeschichtlich gehören die Brakteaten somit in die späte Romanik und stehen damit ganz in der Stilrichtung ihrer Zeit. Sämtliche Bildelemente erscheinen in ihrer typisierten Form. Architektonische Motive sind rein dekorativ und topisch zu verstehen, Kuppeln, Türme, Mauern und Tore fügen sich in symmetrisch gestaltete Baugebilde. Menschliche Figuren, die niemals individuell dargestellt sein wollen, sind oft von Architekturen eingerahmt. Die meist frontal darge-

stellten weltlichen und geistlichen Münzherrn und die Heiligengestalten sind mit dem Attributen ihres Standes und ihrer Würde gekennzeichnet.

Der Aufbau des Münzbildes ist streng symmetrisch, was daneben auch die Gewinnung von Halbwerten durch Zerbrechen erleichterte. Da die kunstgeschichtliche Forschung die Brakteaten bislang völlig unbeachtet ließ, bietet sich hier ein breites Betätigungsfeld, auf dem wertvolle Erkenntnisse zu gewinnen sein werden.

Die Höchstleistungen an Gestaltungskunst bei den Brakteaten bleiben letztlich unerklärlich. Münzen sind in erster Linie nicht als Kunstwerke geschaffen worden, im Gegenteil, Kunstfertigkeit ist für Zahlungsmittel eine Eigenschaft, die zusätzliche Kosten und Zeit bei der Herstellung erfordert. Um 1200 war der Höhepunkt der künstlerischen Entwicklung schon überschritten. Die Brakteaten des 13. Jahrhunderts vermitteln schon das Bild von nachlässiger Herstellung und Kunstlosigkeit.

Die wissenschaftliche Behandlung der Brakteaten begann 1678 mit einer Schrift des Jacob von Mellen aus Lübeck, worin der Begriff „bracteat“ vorkommt.<sup>3</sup> In Thüringen bildete sich am Hof des münzkundigen Grafen Anton Günter II. von Schwarzburg-Arnstadt ein echtes Zentrum der Brakteatenforschung unter Johann Christoph Olearius (1668-1747) und Christian Schlegel (1667-1722). Es entwickelte sich zwischen 1694 und 1745 eine regelrechte Gelehrtschule mit bedeutenden Werken zur Brakteatenkunde. Neben Olearius und Schlegel sind dabei J.A. Schmidt, O. Sperling, J.G. Leuckfeld, J.G. Liebknecht, J.P. Ludewig und schließlich N. Seeländer zu nennen. Die gleichzeitige Entdeckung einiger Brakteatenfunde in Thüringen

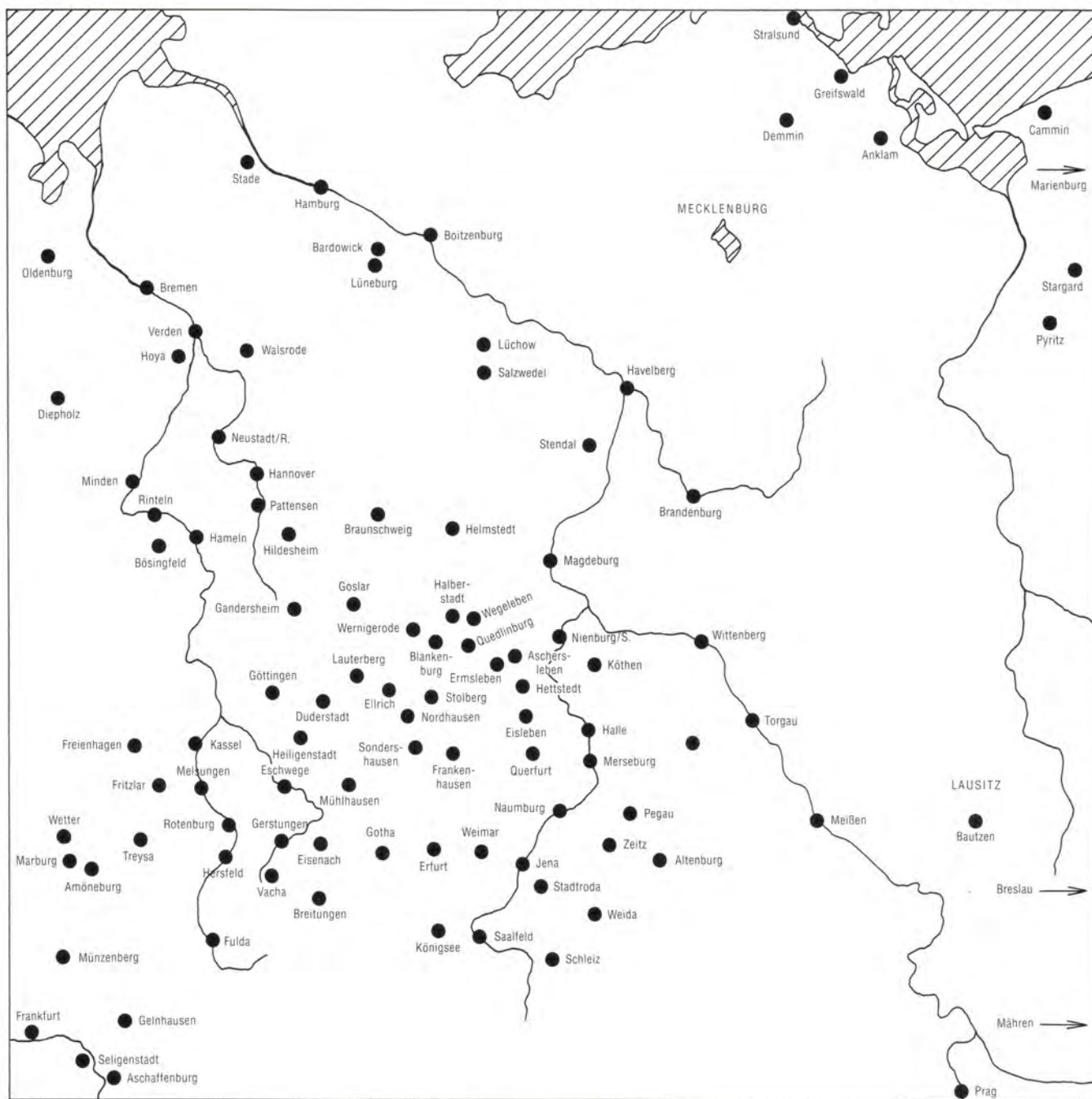

Prägeorte norddeutscher Brakteaten in diesem Katalog

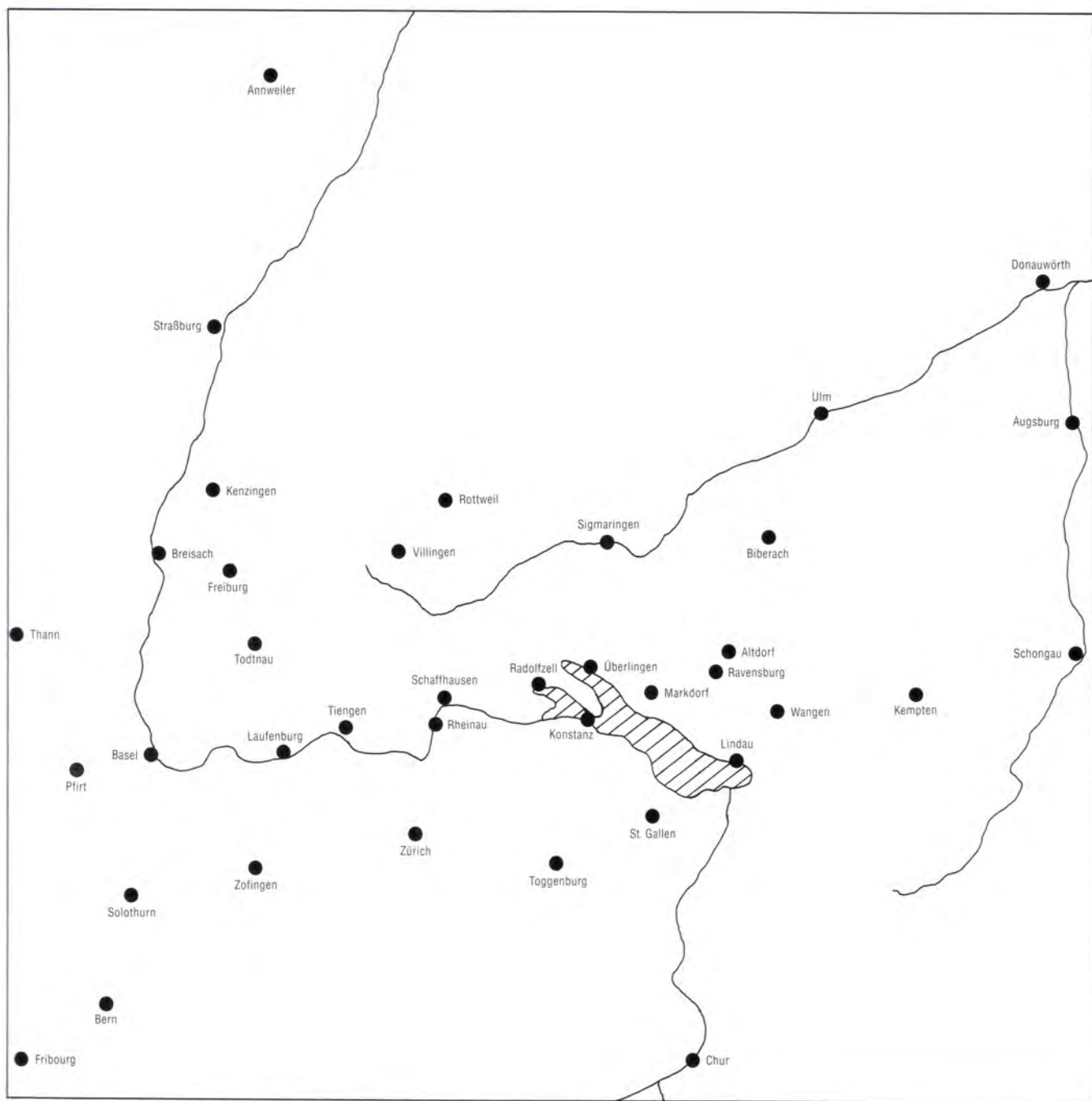

Prägeorte süddeutscher Brakteaten in diesem Katalog



---

hat die einschlägige Forschung gewiß unterstützt. Nach dem Tod der Genannten ruhte die Forschung für lange Zeit. Ab ca. 1830/1845 gibt es, bedingt durch neue Funde, weitere Arbeiten zum Thema, aber erst ab ca. 1890 bis ca. 1930 erschien die überwiegende Menge der bis heute gültigen Literatur. Maßgeblich ist hier Rudolf von Höfkens „Archiv für Brakteatenkunde“ (4 Bde, 1886–1906) in Verbindung mit den hervorragend behandelten Funden von Gotha (1900), Seega (1905) und Nordhausen (1929). Als Zitierwerke haben sich in Ermangelung jeglicher Corpora seitens der Münzkabinette die Verkaufskataloge der Privatsammlungen Emil Bahrfeldt (1921), Ferdinand Friedensburg (1924), Artur Löbbecke (1925), Richard Gaettens (1959) und Friedrich Bonhoff (1977) bewährt.

#### Anmerkungen

<sup>1</sup> Kluge, B., Probleme der Brakteatenforschung, in: Forschungen und Berichte 19, 1979, S. 127

<sup>2</sup> Zum folgenden: Schlüter, M., Niedersächsische Brakteaten der Hohenstaufenzeit, Hannover 1967, S. 6 ff. und Kluge, wie Anm. 1

<sup>3</sup> Steguweit, W., Thüringische Brakteaten, Gotha 1981, S. 6-10

---

## Zur Beschreibung:

Vor der Beschreibung der Brakteaten steht deren zeitliche Einordnung. Hier ist oft der münzprägende Herrscher mit seiner Regierungsdauer genannt. In manchen Fällen, wenn letzteres nicht sinnvoll erschien und es der chronologischen Einordnung gerechter wurde, ist der Zeitraum durch Jahresangaben auf Näherungswerte angegeben. Die eigentliche Beschreibung beginnt mit dem zentralen Münzbild. Überwiegend sind im Münzbild Menschen dargestellt, die meist Dinge neben sich haben oder in der Hand halten. Bei diesen Objekten wird zuerst die - vom Betrachter aus - linke und dann die rechte Seite beschrieben, ohne dies ausdrücklich zu sagen. „Sitzender Bischof mit Kreuzstab und Buch“ bedeutet demnach, daß der Kreuzstab links und das Buch rechts vom Bischof zu sehen ist. Dem zentralen Münzbild folgt die Beschreibung des weiteren Beiwerks auf der Münze.

Die bildliche Beschreibung habe ich nicht in letzter Vollständigkeit ausgeführt, kann doch „durch die Abbildung die oft umständliche, schwerfällige und weitschweifige Beschreibung des Münzbildes sehr vereinfacht werden“ (B.Kluge). Es folgt die Aufschrift auf den Brakteaten, soweit eine vorhanden ist und die Gewichtsangabe auf zwei Stellen hinter dem Komma. Im zitierenden Teil der Beschreibung wurde versucht, für jedes Stück ein Fundvorkommen anzugeben. Gerade für Brakteaten als regionale Pfennigmünze lassen sich daraus erste Anhaltspunkte für eine Zuweisung gewinnen.

Die Zitierwerke (Fundpublikationen, Aufsätze, Monographien und Auktionskataloge) sind alle in

Abkürzung genannt; in dieser Form sind alle im Literaturverzeichnis aufgeführt und erscheinen dort mit vollständigem Titel.

Der Inventarnummer ist in der Regel die Herkunft der Stücke zu entnehmen. Dabei steht ein „T“ für „Sammlung Friedrich Tewes“, ein „B“ für „Sammlung Baur“, ein „Bo“ für die Herkunft aus dem Fund von Bokel und eine Jahreszahl meist für das Datum eines normalen Erwerbs oder der Schenkung.

## NORD- UND OSTSEEKÜSTENGEBIET

### Erzbistum Bremen

- 1 SIEGFRIED VON ANHALT, 1179-1184. Brustbild des hl. Petrus mit Kreuzstab und Schlüssel unter Dreibogen, darauf drei Kuppeltürme und zwei Dächer, Umschrift:  $\text{SICIIICIAECIIIDIVIICDIEIE}$ . - 0,68 g - Jesse 135; H 1; B 9 - Inv B 92
- 2 HARTWICH II. VON UTHLEDE, 1184-1207. Der hl. Petrus mit Schlüssel nach innen und Kreuzstab auf Bogen sitzend, Umschrift:  $\text{SANCTVS·PETRV·S}$ . - 0,59 g - Fd Bokel 72; vgl Fd Nordhausen 5 - Inv Bo 72
- 3 Der hl. Petrus mit Doppelschlüssel und Palmzweig sitzend, Umschrift:  $\text{SANCT·VS·PE}$ . - 0,50 g - Fd Bünstorff 85; Fd Bokel 73 - Inv Bo 73 (3 Ex.)
- 4 GERHARD I. VON WILDESHAUSEN, 1210-1219 und GERHARD II. VON DER LIPPE (1219-1258) bis ca. 1225. Der hl. Petrus mit zwei Schlüsseln auf Bogen sitzend. - 0,43 g - BH 19 - Inv B 100
- 5 Der hl. Petrus mit Doppelschlüssel und Buch, darüber Kugel, auf Bogen sitzend. - 0,54 g - Fd Bünstorff 87; Bd Bokel 75 - Inv Bo 75 (70 1/2 Ex.)
- 6 Wie vor, Ringel über dem Buch. - 0,45 g - Fd Bokel 74 - Inv Bo 74 (5 Ex.)
- 7 Wie vor, Stern über dem Buch. - 0,46 g - Fd Bokel 76/79 - Inv Bo 76/79 (6 Ex.)
- 8 Wie vor, Kreuz über dem Buch. - 0,34 g - Fd Bokel 78 - Inv Bo 78 (3 Ex.)
- 9 Wie vor, Kugel über dem Buch, Kreuz unter dem Buch. - 0,46 g - Fd Bokel 80 - Inv Bo 80 (2 Ex.)
- 10 Der hl. Petrus mit Doppelschlüssel und Zinnturm auf Bogen sitzend. - 0,46 g - Fd Bokel 77 - Inv Bo 77 (5 Ex.)
- 11 Der hl. Petrus mit zwei von Kreuzen gekrönten Schlüsseln auf Bogen sitzend. - 0,70 g - Fd Bünstorff 93; Fd Bokel 88 - Inv Bo 88
- 12 Der hl. Petrus mit Schlüssel und Kreuzstab zwischen zwei Kuppeltürmen auf Bogen sitzend, am Hals Kreuzchen und Kugel. - 0,65 g - Inv T 254
- 13 Madonna mit Nimbus und Schleier mit Buch und umgekehrtem Schlüssel auf Bogen sitzend, im Feld vier Kugeln. - 0,77 g - BH 11 - Inv B 94
- 14 Brustbild des hl. Petrus mit Lilienstab und Schlüssel über Perlbogen, darin Ringel mit Punkt. - 0,45 g - Fd Bokel 84 - Inv Bo 84 (7 Ex.)
- 15 Brustbild des hl. Petrus mit zwei Schlüsseln über Perlbogen, darin Ringel mit Punkt; im Feld vier Ringel. - 0,55 g - Fd Bünstorff 96; Fd Bokel 85 - Inv Bo 85 (10 2/2 Ex.)
- 16 Wie vor, zwei Ringel. - 0,57 g - Fd Bünstorff 95; Fd Bokel 91 - Inv Bo 91
- 17 Brustbild des hl. Petrus mit Schlüssel und Kreuzstab über Perlbogen, darin Ringel mit Punkt. - 0,37 g - Fd Bünstorff 97; Fd Bokel 86 - Inv Bo 86 (4 Ex.)
- 18 Brustbild des hl. Petrus mit Schlüssel und bekreuztem Fahnenstab über Perlbogen, darin Ringel mit Punkt. - 0,50 g - Fd Bünstorff 94; Fd Bokel 87 - Inv Bo 87
- 19 Brustbild des hl. Petrus mit Schlüssel und Kuppelturm über Bogen, darin fünfblättrige Rosette. - 0,48 g - Fd Bokel 89; B 24 - Inv Bo 89 (3 Ex.)
- 20 Brustbild des hl. Petrus mit Schlüssel und Kuppelturm über Bogen, darin Kreuz. - 0,43 g - Fd Bokel 94 - Inv Bo 94 (2 Ex.)



1



2



3



4



5



6



7



8



9



10



11



12



13



14



15



16



17



18



19



20

- 21 Brustbild des hl. Petrus mit Schlüssel und Kuppelturm über Bogen, darin Stern. - 0,54 g - Fd Bünstorff 98; Fd Bokel 92; B 23 - Inv Bo 92 (79 1/2 Ex.)
- 22 Wie vor - 0,61 g - Inv B 104
- 23 Wie vor, Kleeblattkreuz am Schlüssel. - 0,47 g - Fd Bokel 435 - Inv Bo 435 (2 Ex.)
- 24 Ähnlich wie vor, hl. Petrus mit Armen, auf dem Stern eine Kugel. - 0,42 g - Fd Bokel 436 - Inv Bo 436
- 25 Brustbild des hl. Petrus zwischen Fahne und Kuppelturm auf Mauer über Torbogen, darin Stern. - 0,57 g - Fd Bokel 93 - Inv Bo 93 (3 Ex.)
- 26 Wie Nr. 21 - 0,56 g - Inv 1929,431
- 27 Der hl. Petrus sitzend mit Fahne und offenem Buch, darauf Kreuz, darunter Kuppelturm. - 0,53 g - Fd Bokel 90 - Inv Bo 90
- 28 Der hl. Petrus sitzend mit Doppelschlüssel und offenem Buch, darunter Kuppelturm. - 0,42 g - Fd Bokel 83 - Inv Bo 83 (2 Ex.)
- 29 Der hl. Petrus sitzend mit Kreuzstab und Buch, darunter Kuppelturm, darüber Ringel. - 0,54 g - Fd Bokel 102 - Inv Bo 102
- 30 Der hl. Petrus sitzend mit Lilienzepter und Buch, darunter Zinnturm. - 0,45 g (Ausgebrochen) - Fd Bokel 130 (Verden) - Inv Bo 130
- 31 Der hl. Petrus mit Buch und Kreuzstab auf Bogen sitzend, außen zwei Sterne, am Hals zwei Kugeln. - 0,55 g - Fd Bokel 104 - Inv Bo 104
- 32 Wie vor, außen zwei Ringel. - 0,52 g - Fd Bokel 106 - Inv Bo 106
- 33 Wie vor, außen nur zwei Sterne. - 0,44 g - Fd Bokel 107 - Inv Bo 107
- 34 Der hl. Petrus mit Buch und Fahne auf Bogen sitzend, außen zwei Sterne, am Hals zwei Kugeln. - 0,60 g - Fd Bünstorff 90; Fd Bokel 105 - Inv Bo 105 (3 Ex.)
- 35 Wie vor - 0,69 g - Inv B 93
- 36 Der hl. Petrus mit Buch und Lilienstab auf Bogen sitzend, links oben Rosette. - 0,51 g - Fd Bokel 129 (Verden) - Inv Bo 129
- 37 Der hl. Petrus sitzend mit zwei bekreuzten Fahnen, unten zwei Kuppeltürme, beidseits je drei Kugeln. - 0,51 g - Fd Bokel 103 - Inv Bo 103 (2 Ex.)
- 38 Der hl. Petrus zwischen zwei Kuppeltürmen auf Bogen sitzend, am Hals je ein Ringel. - 0,51 - Fd Bünstorff 91; Fd Bokel 114 - Inv Bo 114 (22 Ex.)
- 39 Wie vor - 0,45 g - Inv B 105
- 40 Wie vor, Ringel rechts am Hals. - 0,43 g - Fd Bokel 115 - Inv Bo 115



21



22



23



24



25



26



27



28



29



30



31



32



33



34



35



36



37



38



39



40

- 
- 41 Wie vor, am Hals beidseits Punktkreuz. - 0,43 g - Fd Bünstorff 92; Fd Bokel 117 - Inv Bo 117
- 42 Wie vor, aber rechts Ringel. - 0,58 g - Fd Bokel 116 - Inv Bo 116
- 43 Brustbild eines Geistlichen mit Krummstab und Schlüssel über durchbrochener Zinnenmauer. - 0,49 g - Fd Bünstorff 81; Fd Bokel 82; B 19 - Inv Bo 82 (294 6/2 Ex.)
- 44 Wie vor - 0,51 g - Inv B 103
- 45 Wie vor, links Lilienstab. - 0,48 g - Fd Bokel 81; B 18 - Inv Bo 81 (26 Ex.)
- 46 Wie vor - 0,47 g - Inv B 102
- 47 Brustbild eines Geistlichen mit Krummstab und Schlüssel über Bogen, worin Lilie. - 0,52 g - Fd Bünstorff 75; Fd Bokel 96; B 25 - Inv Bo 96 (14 Ex.)
- 48 Wie vor, Kugel links am Hals. - 0,58 g - Fd Bokel 97 - Inv Bo 97 (2 Ex.)
- 49 Brustbild eines Geistlichen mit Krummstab und Schlüssel über Bogen, darin Zinnenturm. - 0,65 g - Fd Bokel 98 - Inv Bo 98
- 50 GERHARD VON DER LIPPE, 1219-1258. Der hl. Petrus mit zwei Schlüsseln auf Bogen sitzend, am linken Schlüssel Oese. - 0,56 g - Fd Bünstorff 93; B 20 - Inv B 98
- 51 Wie vor, linker Schlüssel endet in Kugel. - 0,48 g - Inv B 99
- 52 Wie vor - 0,94 g - Inv B 96
- 53 Der hl. Petrus mit Fahne und Schlüssel von vorn. - 0,55 g - Fd Bünstorff 93 - Inv B 97
- 54 Wie vor - 0,50 g - Inv B 106
- 55 Brustbild des hl. Petrus mit zwei Kreuzstäben unter Dreifachbogen, darauf drei Turmreste. - 0,52 g - Aus Fd. Meckelstedt (Vgl. HBN 6/7, 1952/1953,73-75); B 39 - Inv B 109
- 56 Brustbild des Bischofs mit Schlüssel und Buch über Bogen, darin Rosette. - 0,53 g - Aus Fd Meckelstedt; Fd Bünstorff 78 - Inv B 107
- 57 Wie vor, im Bogen Kuppelturm. - 0,61 g - Inv B 108
- 58 Wie vor - 0,44 g - vgl. Jungk 16 - Inv T 255
- 59 Hüftbild des Erzbischofs mit Krummstab und aufgeschlagenem Buch. - 0,57 g - Fd Brümmerlohe 11; Jungk 17; B 32 - Inv B 95
- 60 Wie vor - 0,49 g - Inv T 256
-



41



42



43



44



45



46



47



48



49



50



51



52



53



54



55



56



57



58



59



60



- 
- 61 HILDBOLD VON WUNSTORF, 1258-1273. Brustbild des Erzbischofs mit Krummstab und aufgeschlagenem Buch. - 0,48 g - Fd Siedenburg 5; Fd Gödenstorf 80 - Inv T 257,1
- 62 Wie vor - 0,46 - Inv T 257,2
- 63 Brustbild des Erzbischofs. - 0,42 g - Fd Siedenburg 30 - Inv T 260b
- 64 Brustbild des Erzbischofs, links Kugel. Auf dem Rand vier Kugeln. - 0,40 g - Fd Siedenburg vgl. 32; Jungk 27 - Inv B 114
- 65 Brustbild des Erzbischofs, auf dem Rand vier Kugeln. - 0,52 g - Fd Siedenburg 14 - Inv T 260
- 66 Kopf des Erzbischofs mit Kreuzstab und Dreiblatt. - 0,45 g - Fd Siedenburg 80 - Inv B 110
- 67 Kopf des Erzbischofs über querliegendem Schlüssel. - 0,51 g - Fd Siedenburg 84; Jungk 33; B 44 - Inv B 112
- 68 Kopf des Erzbischofs unter Dreifachbogen, darauf drei Türmchen. - 0,51 g - Fd Siedenburg 45 - Inv T 264,1
- 69 Wie vor, Türme als Kugeln. - 0,52 g - Inv T 264,2
- 70 Kopf des Erzbischofs im Fünfeck. - 0,49 g - Fd Siedenburg 64; Jungk 34a; B 42 - Inv B 115
- 71 Wie vor - 0,52 g - Inv T 263
- 72 Kopf des Erzbischofs im Kreis, links Kugel, Wulstrand. - 0,47 g - Fd Siedenburg 75 - Inv B 117
- 73 Kopf des Erzbischofs in breitem Wulstrand. - 0,42 g - Fd Siedenburg 102; Jungk 36, B 31 - Inv B 116
- 74 Wie vor - 0,48 g - Inv T 259
- 75 Kopf des Erzbischofs mit Halsansatz über durchbrochener Mauer. - 0,38 g - Fd Siedenburg 51 - Inv T 261
- 76 Kopf des Bischofs mit Bommeln an der Mitra über Doppelbogen. - 0,44 g - Angebl. aus Fd Meckelstedt; B 47 - Inv B 118
- 77 Wie vor - 0,55 g - Inv 1930,446,13
- 78 Kopf des Erzbischofs über Gitterbogen. - 0,49 g - Fd Siedenburg 54; Jungk 35 - Inv T 258
- 79 Kopf des Erzbischofs über sechsstrahligem Stern. - 0,43 g - Fd Siedenburg 82 - Inv T 262
- 80 GISBERT VON BRONKHORST, 1273-1306. Kopf des Erzbischofs über zwei schräg liegenden Schlüsseln mit gemeinsamer Oese. - 0,47 - Fd Gödenstorf 68 - Inv B 113
-



61



62



63



64



65



66



67



68



69



70



71



72



73



74



75



76



77



78



79



80

- 81 Hälbling. Kopf des Erzbischofs über querliegendem Schlüssel (?) und Doppelbogen. - 0,24 g - Inv B 119
- 82 Wie vor - 0,33 g - Inv B 120
- 83 Brustbild des Erzbischofs, Brust als Doppelbogen. - 0,58 g - Inv T 260a

#### UM 1300/1350

- 84 Lilienstab zwischen zwei auswärts gerichteten Schlüsseln. - 0,42 g - Jungk 23 - Inv T 869
- 85 Schlüssel im Wulstrand mit Strahlen. - 0,54 g - Jungk 28 - Inv T 870

#### Bistum Verden

Stets gab es Zweifel daran, alle geistlichen Prägungen nach Lübischem Münzfuß Bremen zuzuordnen. Ortwin Meier (Fd Bokel, S. 25 f. und S. 31-34) nahm daher eine bremische Prägertätigkeit in der Altstadt von Hamburg an, obwohl diese "urkundlich und münzlich einwandfrei nicht bezeugt ist". Für Verden hingegen wurde das Münzrechts schon 985 verliehen, 1006 und 1025 bestätigt sowie 1220, 1226 und 1273 Verdener Prägung genannt. Unter Bischof Iso von Wölpe (1205-1231) ist von einer umfangreichen Prägertätigkeit auszugehen, nur gab es lange keine Münze, die "ohne jeden Zweifel Verden zugewiesen werden" kann (B. Engelke, Bll Mfr. 48, 1913, Sp. 5327), bis Gerd Hatz 1958 erstmals solche Stücke vorstellen konnte (HBN 11, 1957, S. 333 und generell zu diesem Thema S. 333-399). Hier sei nun vorgeschlagen, die Münzbilder "Petrus mit Schlüssel", "Heiliger mit anderen Attributen" und "Bischof mit Schlüssel" Bremen zuzuordnen, dagegen das Münzbild "Bischof" in der Zeit Bischof Isos generell für Verden in Anspruch zu nehmen.

- 86 Geistlicher sitzend mit Krummstab nach innen und Palmzweig, Umschrift: IOCIOL-EDSOII/ODO. - 0,60 g - Fd Bokel 120 (Hamburg-Altstadt) - Inv Bo 120 (2 Ex.)

- 87 Geistlicher sitzend mit Palmzweig und Kreuzstab, links am Hals Rosette, Umschrift: IOCIONO-EOOIONOC. - 0,50 g - Fd Bokel 121 (Hamburg-Altstadt) - Inv Bo 121 (4 Ex.)

- 88 Geistlicher auf Bogen sitzend mit zwei Kreuzstäben, außen zwei Kuppeltürme auf Bogen, darin Kugel. - 0,47 g - Fd Bünstorff 68; Fd Bokel 99 (Hamburg-Altstadt) - Inv Bo 99 (3 Ex.)

- 89 Geistlicher auf Bogen sitzend mit zwei beflaggten Kreuzstäben, außen zwei Kuppeltürme. - 0,52 g - Fd Bokel 118 (Hamburg-Altstadt) - Inv Bo 118 (1 1/2 Ex.)

- 90 Geistlicher auf Bogen sitzend mit beflaggtem Kreuzstab und Krummstab, außen je ein Ringel. - 0,53 g - Fd Bünstorff 71; Fd Bokel 100 (Hamburg-Altstadt) - Inv Bo 100 (2 Ex.)

- 91 Wie vor - 0,51 g - Inv B 101

- 92 Geistlicher auf Bogen sitzend mit Fahne und offenem Buch, darüber Kugel. - 0,66 g - Fd Bokel 95 (Bremen) - Inv Bo 95

- 93 Geistlicher auf Bogen sitzend mit Krummstab und offenem Buch. - 0,59 g - Fd Bünstorff 72; Fd Bokel 108/109 (Hamburg-Altstadt); H 2 (Bremen) - Inv Bo 108/109 (31 1/2 Ex.)

- 94 Geistlicher auf Bogen sitzend mit Krummstab und kleinem Turm. - 0,52 g - Fd Bokel 111 (Hamburg-Altstadt) - Inv Bo 111

- 95 Geistlicher auf Bogen sitzend mit Krummstab und Buch, darauf Kugelkreuz. - 0,52 g - Fd Bokel 113 (Hamburg-Altstadt); vgl. Fd Bünstorff 72 - Inv Bo 113 (6 Ex.)

- 96 Geistlicher auf Bogen sitzend mit Lilienzepher und offenem Buch. - 0,57 g - Fd Bokel 110 (Hamburg-Altstadt) - Inv Bo 110 (3 Ex.)

- 97 Geistlicher auf Bogen sitzend mit Krummstab und Rosenstab. - 0,54 g - Fd Bokel 112 (Hamburg-Altstadt) - Inv Bo 112

- 98 Geistlicher sitzend mit erhobener Rechter und Krummstab, links ein Turm. - 0,53 g - Fd Bokel 119 (Hamburg-Altstadt) - Inv Bo 119 (2 Ex.)



81



82



83



84



85



86



87



88



89



90



91



92



93



94



95



96



97



98



88 (2:1)

99 Brustbild eines Geistlichen mit Kreuzstab und Krummstab über Toranlage, im Tor ein Zinnturm. - 0,45 g - Fd Bünstorff 80 (Bremen); Fd Bokel 101 (Hamburg-Altstadt); B 149 (Lübeck) - Inv Bo 101 (3 Ex.)

100 Hälbling. Brustbild eines Geistlichen mit segnender Hand und Reichsapfel über Bogen, darin Kreuz auf Rosette. - 0,20 g - Fd Bremen 12 - Inv B 111

101 Hüftbild eines Geistlichen ohne Arme, beidseits schlanker Turm mit Kugeln. - 0,60 g - Fd Bünstorff 82 (?); Fd Bokel ./., nun 438 - Inv Bo 438 (63 5/2 Ex.)

102 Wie vor, auf den Turmspitzen Kugel und Kreuz. - 0,56 g - Fd Bremen 11; Fd Bokel ./., nun 439 - Inv Bo 439 (13 Ex.)

103 Wie vor, auf den Turmspitzen zwei Kreuze. - 0,56 g - Fd Bokel ./., nun 440 - Inv Bo 440 (2 Ex.)

104 Wie vor, links Zinnturm, rechts Kugel auf Turmspitze. - 0,52 g - Fd Bokel ./., nun 441 - Inv Bo 441 (4 Ex.)

105 LÜDER VON BORG, 1231-1251. Brustbild des Bischofs mit Krummstab und Kuppelturm über flachem Bogen. - 0,42 g (Ausgebr.) - BH 95c - Inv B 124

106 Wie vor - 0,49 g - Inv B 125

107 Brustbild des Bischofs mit Krummstab und Kelch über Bogen, darin Ringel. - 0,54 g - Inv B 126

108 Brustbild des Bischofs über Mauer zwischen zwei Kuppeltürmen. - 0,64 g - BH 96; B 29 (Bremen) - Inv B 127

109 Wie vor, auf dem linken Turm Kugelkreuz. - 0,47 g - Inv B 128

110 Hüftbild des Bischofs mit segnender Hand und Buch. - 0,40 g - Inv B 129

111 GERHARD VON HOYA, 1251-1269. Bischofskopf unter großem gemauertem Bogen, darauf Zinnturm, unten am Rand Kugelkreuz. - 0,38 g - Fd Siedenburg 50 - Inv B 129

112 KONRAD VON BRAUNSCHWEIG, 1269-1300. Bischofskopf in Toranlage, darauf oben Lilie (?), Rand aus Kugeln. - 0,38 g - Fd Gödenstorf 179; Hatz 113 - Inv B 131 (Beischlag zu Hamburg)

## Verden oder Hamburg

113 Schrägdach über Stadttor, oben drei Türme, im Tor ein Kreuz. - 0,62 g - Fd Bünstorff 264 (Magdeburg); Fd Bokel 42 (Hamburg); H 6 (Verden); B 50 (Verden) - Inv Bo 42 (606 6/2 Ex.)

114 Wie vor - 0,41 g - Inv B 44

115 Wie vor - 0,50 g - Inv B 45

## Grafschaft Oldenburg

116 JOHANN IX., 1243-1272. Bischofskopf über Wappen mit zwei Querbalken. - 0,37 g - Fd Siedenburg 104 - Inv B 138

117 JOHANN XI., 1301-1345 (?). Helm mit fünf Fahnen besteckt, Strahlenrand. - 0,49 g - Jesse 236 - Inv B 137



99



100



101



102



103



104



105



106



107



108



109



110



111



112



113



114



115



116



117

## Grafschaft Diepholz

- 118 RUDOLF, 1302-1350. Hirschgeweih, an jeder Stange drei Enden. - 0,45 g - Berl Mzbl 1911 Tf 34,2 - Inv B 139
- 119 Wie vor - 0,38 g - Inv T 417

## Grafschaft Hoya

- 120 HEINRICH II., 1235-1290. Zwei Bärenatzen mit vier Kugeln am Ende. - 0,53 g - Aus Fd Siedenburg; BH 5185 - Inv B 140
- 121 Wie vor, vier Kugeln am Rand. - 0,50 g - Bll Mfr 1901 S. 180 Nr. 3 - Inv 1930,323,985
- 122 Zwei Bärenatzen aufrecht, darum HOGENSIS. - 0,34 g - Fd Gödenstorf 148; Grote IV, S. 245 Nr. 4; Bll Mfr 1901, S. 180 Nr. 1 - Inv 1947,52
- 123 Graf sitzend mit Zepter und Bärenatze. - 0,42 g - Bll Mfr 1901, S. 180 Nr. 5 - Inv B 141
- 124 Kopf des Grafen über zwei Bärenatzen. - 0,38 g - Bll Mfr 1901, S. 180 Nr. 4; BH 5187 - Inv B 142
- 125 Wie vor - 0,48 g - Inv 1947,54
- 126 Topfhelm von vorn mit Bärenatzen als Helmzier. - 0,49 g - Bll Mfr 1901 S. 180 Nr. 2 - Inv 1947,53
- 127 ERICH I., 1377-1425. Tor mit Zinnenturm auf Giebel-dach zwischen zwei Türmen, im Tor Wappenschild mit zwei Bärenatzen, Strahlenrand. - 0,34 g - Grote IV, 246 Nr. 8; F 327 - Inv 1947,55

## Hamburg, Münzstätte der Grafen von Schauen-burg

- 128 ADOLF III., ca. 1189-1201. Vollständige Stadtmauer mit Zinnenturm vorn, seitlich zwei Kuppeltürme und hinten dreitürmige Toranlage. - 0,49 g - Schwin 305 (Meißen); H 69 mit ausführlicher Begründung - Inv B 38

129 Hüftbild des Grafen mit Schwert und Fahne zwischen zwei Zinnentürmen über einem Bogen mit der Aufschrift: MONADCO, darunter Zinnenturm zwischen zwei Kuppeltürmchen - 0,50 g - Bf, Brandenburg, 80 (Brandenburg, Otto II.); Hatz 17 A; H 66 - Inv B 34

130 Stadtmauer, nach außen hochgezogen, darauf außen je ein kleiner Kuppelturm, in der Mitte Tor, darauf doppelstöckiger Turm, im Torbogen Türmchen, oben zwei Ringel. Umschrift: ...TCTIOETCIS. - 0,48 g - Jesse 103; Hatz 2 - Inv B 35

131 Stadtmauer mit drei Kuppeltürmen, davon der mittlere höher, unter diesem ein Kreis mit Krukenkreuz, Umschrift: \*ISDIOENSIDVNSNIDVCI. - 0,49 g - Jesse 102; Hatz 3 - Inv B 36

132 Stadtmauer, nach außen hochgezogen, darauf je ein kleiner Kuppelturm, in der Mitte großer Zinnenturm über Torbogen. - 0,48 g - Fd Bokel 36 (Dänenzeit); Hatz 10 - Inv Bo 36

133 Stadtmauer mit zwei Kuppel- und einem Zinnenturm, das Tor in Dreipaßform mit drei Kugeltürmchen, auf dem mittleren Krukenkreuz, rings Zäpfchenfries. - 0,44 g - Schwin 303 (Meißen); Hatz 12 - Inv B 37

## Prägungen der Dänenzeit (1201- ca. 1225)

- 134 Großes Tor, darauf Kuppelturm zwischen zwei Zinnentürmen, im Torbogen Bügelkrone, oben zwei Ringel. - 0,47 g - Fd Hohen-Volkfin 19; Fd Bünstorff 3; F 618; Jesse 106; Hatz 21; B 128 - Inv B 39
- 135 Wie vor, oben zwei Kugeln. - 0,53 - Fd Bokel 1; Hatz 21a; B 129 - Inv Bo 1
- 136 Toranlage mit vier Zinnen, darauf Zinnenturm, im Torbogen Zinnentürmchen auf Halbbogen, oben zwei Ringel. - 0,48 g - Fd Bünstorff 8; Fd Bokel 21/24; Hatz 25; B 130 - Inv B 51
- 137 Wie vor - 0,44 g - Inv B 52



118



119



120



121



122



123



124



125



126



127



128



129



130



131



132



133



134



135



136



137



- 138 Wie vor - 0,60 g - Fd Bokel 21/24 - Inv Bo 21/24 (165 1/2 Ex.)
- 139 Toranlage mit Zinnen und Zinnturm, in rundem Torbogen Kugelkreuz auf Halbbogen. - 0,45 g - Fd Bünstorff 7; Fd Bokel 22; Hatz 26 - Inv Bo 22
- 140 Toranlage mit Zinnen, darauf Zinnturm, im runden Torbogen Kreuz, oben zwei Sterne. - 0,45 g - Fd Bokel 27; Hatz 27 - Inv Bo 27 (2 Ex.)
- 141 Toranlage mit Zinnen, darauf Zinnturm, im Torbogen Kuppelturm, oben zwei Kugeln. - 0,41 g - Fd Bokel 31; Hatz 28 - Inv Bo 31
- 142 Zinnturm auf Spitzgiebel, beidseits gedrehter Kuppelturm, im Giebel liegendes Kreuz. - 0,55 g - Unediert? - Inv B 40
- 143 Zweistöckiger Zinnturm und zwei Kuppeltürme auf Doppelleiste mit zwei Trägern, dort im mittleren Feld Rosette, seitlich je ein Ringel. - 0,49 g - Fd Bünstorff 16; Fd Bokel 17; Hatz 29; H 71; B 131 - Inv Bo 17 (296 3/2 Ex.)
- 144 Wie vor - 0,49 g - Inv B 48
- 145 Wie vor, unter dem Turm Ringel mit Punkt. - 0,50 g - Fd Bokel 41; Hatz 29a; B 132 - Inv Bo 41 (27 3/2 Ex.)
- 146 Toranlage mit großem Kuppelturm zwischen zwei Zinntürmen, im Torbogen Kreuz. - 0,45 g - Fd Bünstorff 9; Fd Bokel 20; Hatz 30; B 51 (Verden) - Inv Bo 20 (7 Ex.)
- 147 Wie vor, Dreiblatt über den Zinntürmen. - 0,44 g - Fd Bokel ./.. nun 443; Hatz ./.. - Inv Bo 443
- 148 Wie vor, kein Dreiblatt, andere Kuppel- und schmalere Zinntürme. - 0,54 g - Fd Bokel 26; Hatz 31 - Inv Bo 26 (3 Ex.)
- 149 Toranlage mit zwei Zinnen- und zwei Kuppeltürmen, im runden Torbogen Rosette, zwischen den Zinntürmen kleine Kuppel. - 0,51 g - Fd Bünstorff 14; Fd Bokel 39; Hatz 33; B 133 - Inv Bo 39 (13 5/2 Ex.)
- 150 Wie vor - 0,52 g - Inv B 53
- 151 Mauer zwischen zwei Kuppeltürmen, oben Lilie, unten Torbogen mit Ringel mit Punkt. - 0,49 g - Fd Bünstorff 18; Fd Bokel 16; Hatz 34; B 134 - Inv Bo 16 (15 Ex.)
- 152 Wie vor - 0,47 g - Inv B 46
- 153 Wie vor, im Torbogen Kugelkreuz. - 0,49 - Fd Bokel 15; Hatz 34 b - Inv Bo 15 (4 1/2 Ex.)
- 154 Toranlage mit zweistöckigem Kuppelturm, seitlich je ein kleiner Kuppelturm, unten Kreuz zwischen zwei Ringeln, oben Dreipaß. - 0,45 g - Fd Bünstorff 11; Hatz 35 - Inv B 42
- 155 Toranlage mit zweistöckigem Kuppelturm, seitlich je ein kleiner Kuppelturm, im Torbogen Ringel, oben Dreipaß. - 0,52 g - Fd Bünstorff 12; Fd Bokel 18; Hatz 35 a - Inv Bo 18 (7 Ex.)
- 156 Toranlage mit großem Spitzturm und zwei Kuppeltürmen, beide mit Kugeldreiblatt, im Tor Lilie. - 0,54 g - Fd Bünstorff 30; Hatz 37; Jesse 114 (Verden) - Inv B 135
- 157 Toranlage mit drei Kuppeltürmen auf Zinnenbasis, im doppelt gereiften Torbogen Türmchen. - 0,50 g - Fd Bokel 37; Hatz 40 - Inv Bo 37



138



139



140



141



142



143



144



145



146



147



148



149



150



151



152



153



154



155



156



157

- 158 Drei Kuppeltürme auf Dreifachbogen, darin sechsstrahliger Stern. - 0,47 g - Fd Bünstorff 15; Fd Bokel 4; Hatz 42 - Inv Bo 4 (39 1/2 Ex.)
- 159 Wie vor - 0,52 g - Inv B 55
- 160 Zinnen- und zwei Kuppeltürme auf Dreifachbogen, darin Zinnturm zwischen zwei Kreuzen und Kugel. - 0,53 g - Fd Bünstorff 21; Bd Bokel 11; Hatz 43 - Inv Bo 11 (3 Ex.)
- 161 Wie vor - 0,45 g - Inv B 29
- 162 Zinnen- und zwei Kuppeltürme auf Dreifachbogen, darin Kuppelturm auf Halbbogen zwischen Kuppeltürmchen. - 0,49 g - Fd Bünstorff 20; Fd Bokel 12 und 38; Hatz 44; H 72; B 136 - Inv Bo 12 und 38 (50 5/2 Ex.)
- 163 Wie vor - 0,52 g - Inv B 50
- 164 Zinnturm zwischen zwei Lilienstäben auf Dreifachbogen, darin ein Kuppelturm. - 0,59 g - Fd Bünstorff 28; Fd Bokel 5; Hatz 45 - Inv Bo 5 (2 2/2 Ex.)
- 165 Torbogen mit Zinnturm zwischen zwei Lilien, im Bogen Kuppelturm zwischen zwei Türmchen. - 0,54 g - Fd Bokel 34; Hatz 47 - Inv Bo 34
- 166 Großer Torbogen, darauf Zinnturm, flankiert von Kuppeltürmen, im Bogen zwei Kuppeltürme auf Halbbogen, zwischen ihnen Stern. - 0,48 g - Fd Bünstorff 19; Fd Bokel 13/14; Hatz 49 - Inv Bo 13/14 (3 Ex.)
- 167 Breites Tor, darauf zwei Kuppeltürme, seitlich und in der Mitte eine Kugel, im Bogen zwei Kuppeltürme, dazwischen Ringel. - 0,46 g - Fd Bünstorff 24; Fd Bokel 10; Hatz 50 a - Inv Bo 10 (3 Ex.)
- 168 Breites Tor, darauf zwei Kuppeltürme, im Bogen breiter Zinnturm. - 0,53 g - Fd Bünstorff 25; Fd Bokel 9; Hatz 51 - Inv Bo 9 (4 Ex.)
- 169 Wie vor - 0,50 g - Inv B 41
- 170 Wie vor, gröbere Zeichnung - 0,67 g - Fd Bokel 8; Hatz 51 b - Inv Bo 8 (2 Ex.)
- 171 Toranlage mit hochgezogenen Seitenmauern, auf dem Tor Zinnturm und zwei Ringel, im Torbogen Kuppelturm. - 0,53 g - Fd Bünstorff 27; Fd Bokel 6/7; Hatz 52 - Inv Bo 6/7 (4 Ex.)
- 172 Wie vor, gröbere Zeichnung - 0,51 g - Fd Bokel 33; Hatz 53 - Inv Bo 33
- 173 Doppelstöckiger Kuppelturm mit hochgezogenen Seitenflügeln, auf den Firsten je eine Kugel, seitlich je ein Ringel. - 0,48 g - Fd Bünstorff 36; Fd Bokel 40; Hatz 54; H 73 - Inv Bo 40 (423 25/2 Ex.)
- 174 Wie vor - 0,56 g - Inv B 43
- 175 Toranlage mit Giebeldach, getragen von zwei Säulen, auf dem Dach ein großer und zwei kleinere Kuppeltürme, im Tor Zinnturm. - 0,52 g - Fd Bünstorff 34; Fd Bokel 23; Hatz 55; H 74 - Inv Bo 23
- 176 Tor zwischen Kuppeltürmen, auf dem Bogen Zinnturm, im Tor Kreuz, darunter eine Leiste. - 0,52 g - Fd Bünstorff 10; Fd Bokel 19; Hatz 57 - Inv Bo 19 (4 Ex.)
- 177 Wie vor - 0,49 g - Inv B 54



158



159



160



161



162



163



164



165



166



167



168



169



170



171



172



173



174



175



176



177

- 178 Zwei Zinntürme auf Mauer, dazwischen Tor, im Feld sieben Kugeln. - 0,53 g - Fd Bünstorff 32; Fd Bokel 2; Hatz 58 - Inv Bo 2
- 179 Gradlinige Mauer, darauf breiter Zinnturm zwischen bekreuzten Kuppeltürmen. - 0,51 g - Fd Bünstorff 33; Fd Bokel 25; Hatz 59; H 75; B 137 - Inv Bo 25 (173 Ex.)
- 180 Wie vor - 0,53 g - Inv B 47
- 181 Toranlage, auf den Mauern seitlich je ein Kuppelturm, in der Mitte Kreuz, Tor als Doppelbogen, sechs Kugeln. - 0,58 g - Fd Bokel 35; Hatz 60 - Inv Bo 35
- 182 Toranlage mit Seitenflügeln, auf deren Dachfirst Kuppelturm, in der Mitte Zinnturm. - 0,47 g - Fd Bokel 28; Hatz 61 - Inv Bo 28
- 183 Toranlage, auf den Seitenmauern Kuppeltürme, in der Mitte Zinnturm hinter Giebel. - 0,57 g - Fd Bokel 29; Hatz 64 - Inv Bo 29
- 184 Zinnturm zwischen zwei Kuppeltürmen auf Bogen, darin Zinnturm zwischen zwei Kuppeltürmen auf Bogen. - 0,54 g - Fd Bünstorff 22; Hatz 66 - Inv B 56
- 185 Durchbrochene Mauer, darauf vierstöckiger Zinnturm zwischen zweistöckigen bekreuzten Kuppeltürmen. - 0,55 g - Fd Bünstorff 31; Fd Bokel 3; Hatz 69 - Inv Bo 3 (4 Ex.)
- 186 Kuppelturm, darüber Stern, zwischen zwei größeren Zinntürmen. - 0,57 g - Fd Bokel 32; Hatz 70 - Inv Bo 32
- 187 Durchbrochene Mauer, davor kleiner Zinnturm über Bogen mit Kugel, auf der Mauer beidseits Kuppelturm mit Dreiblatt, dazwischen Sonne (?). - 0,77 g - Fd Bokel 30; Hatz 71; Thormann, Sachsen 52 (Mölln ?) - Inv Bo 30 (2 Ex.)
- 188 Wie vor, größere Zeichnung, vorn Lilie. - Zerbrochen und hinterklebt. - Fd Bokel ./., nun 442 - Inv Bo 442
- 189 ADOLF IV., 1225-1239. Turmartiges Gebäude auf Bogen, zwischen den Zinnen zwei Kuppeltürme, links, rechts und unten Ringel. - 0,55 g - Hatz 82 - Inv B 58
- 190 Auf Bogen Kuppelturm, darauf Zinnturm, beidseits eine Kugel. - 0,48 g - Hatz 86 - Inv B 152
- 191 Wie vor - 0,42 g - Aus Fd Meckelstedt - Inv B 147
- 192 Ein großer und zwei kleine Kuppeltürme auf Bogen, darin Türmchen auf Bogen (?). - 0,57 g - Hatz 87 - Inv B 146
- 193 Tor mit Lilie darauf zwischen zwei Kuppeltürmen - 0,44 g - Aus Fd Meckelstadt; Hatz 89; B 52 - Inv B 121
- 194 Toranlage, darauf Lilie, beidseits Kugel - 0,51 g - Hatz 90 - Inv B 122
- 195 Wie vor - 0,50 g - Inv B 123
- 196 1239/1255. Toranlage mit vier Zinnen, darauf Kuppelturm, im Tor sechsstrahliger Stern. - 0,51 g - Vgl. Jesse 166; Hatz 91 - Inv B 57
- 197 Nach 1293. Toranlage mit drei Kugeln als Türme, im Tor Nesselblatt, Strahlenrand. - 0,34 g - Gaedechens 1293 - Inv B 59



178



179



180



181



182



183



184



185



186



187



188



189



190



191



192



193



194



195



196



197

## Münzstätte Stade

198 ADOLF III VON SCHAUBURG, 1189-1201.  
Mauer aus vier Arkaden, darauf doppelstöckiger Zinnturm  
zwischen zwei Kuppeltürmen, zwei Kreise, Umschrift. - 0,55  
g - Hatz 18; B 57 - Inv B 134

## Die folgenden Zuweisungen sind unsicher.

### Geistliche Prägungen (Bremen, 1202/1220).

199 Hüftbild des Erzbischofs mit Krummstab und offenem  
Buch, rechts Kugel, zwei Kreise, Umschrift:  
\*CICAI SICNÄRVITDVII. - 0,44 g - Fd Kusey 31; Jesse  
100; B 58 - Inv B 133

200 Brustbild des hl. Petrus mit zwei Schlüsseln über fla-  
chem Bogen, oben Giebeldach mit vier Türmchen, in der  
Mitte des Daches Kreuz. - 0,68 g - Fd Bokel 125; B 56 - Inv  
Bo 125

201 Wie vor, der hl. Petrus mit zwei Kreuzen. - 0,48 g - Fd  
Bokel 124 - Inv Bo 124

202 Brustbild eines Geistlichen mit Kreuz- und Lilienstab  
unter Dreibogen, darauf ein breiter Zinnturm und zwei  
Kuppeltürme. - 0,48 g - Fd Bokel 123, vgl. Fd Bünstorff 104  
(Verden) - Inv Bo 123 (2 1/2 Ex.)

203 Brustbild eines Geistlichen mit Kreuz- und Krummstab  
unter Dreibogen, darauf drei Zinntürme. - 0,47 g - Fd Bün-  
storff 100 (Bremen); Fd Bokel 126 - Inv Bo 126 (3 Ex.)

### Weltliche Prägungen (Pfalzgraf Heinrich, 1220/1225)

204 Brustbild eines weltlichen Herrn mit Fahne und Lilien-  
zepter unter Giebeldach, darauf Zinnturm und zwei Kup-  
peltürme, dazwischen zwei Sterne. - 0,48 g - Fd Bokel 197 -  
Inv Bo 197

205 Brustbild eines weltlichen Herrn mit geschultertem  
Schwert und Kreuzstab unter Dreibogen, darauf Zinnturm  
und zwei Kuppeltürme, dazwischen zwei Ringel. - 0,61 g -  
Fd Bokel 198 - Inv Bo 198

206 Brustbild eines weltlichen Herrn mit zwei schräg gehal-  
tenen Kugelzeptern unter Dreibogen, darauf drei Kuppel-  
türme, zwei Punktkreise. - 0,56 g - H 60 - Inv T 1021

207 Wie vor - 0,56 g - Inv B 136

208 Stade ?, um 1210/1220. Halbiert. Brustbild eines Geist-  
lichen über Bogen, rechts Krummstab und Turm, im Bogen  
Löwe nach links - 0,29 g - Fd Bokel 196 - Inv Bo 196

### 14. Jahrhundert

209 Leeres rechteckiges Tor mit drei Türmchen. - 0,49 g -  
Hatz 110 - Inv 1947,129

210 Wie vor - 0,40 g - Aus dem Fund von Keddien - Inv  
1937,83

### Niederelbe, unbestimmt

#### Beischlag zu Bremen (Um 1220)

211 Hüftbild eines Geistlichen mit Krummstab und Schlüs-  
sel über Bogen, darin Kreuz. - 0,41 g - Fd Bokel 127 - Inv  
Bo 127

#### Ungewiß (Um 1220)

212 Vorn Adler mit ausgebreiteten Schwingen in Halbbo-  
gen, darauf Lilien, darüber Halbbogen mit Knoten. - 0,20 g -  
Fd Bokel 408 - Inv Bo 408

#### Niederelbische Turmpfennige um 1300 (Dömitz ?)

213 Zinnturm auf Rundbogen, darin Türmchen. - 0,43 g  
- Fd Gödenstorf 189 - Inv B 143

214 Zwei Kuppeltürme nebeneinander, darauf je Kugel. -  
0,40 g - Meuß 1939,3294; Wruck 12, 1149 (Dömitz) - Inv  
B 144

215 Tor mit Kuppel und Kreuz. - 0,28 g - Fd Gödenstorf  
193 - Inv B 145



198



199



200



201



202



203



204



205



206



207



208



209



210



211



212



213



214



215



216 Turm mit dreizinniger Bekrönung. - 0,52 g - Fd  
Gödenstorf 196 - Inv B 148

217 Rechteckiges Gittertor mit breitem Kuppelturm - 0,49  
g - Fd Gödenstorf 199 - Inv B 149

218 Zwiebeltürmchen über Gitterwerk. - 0,50 g - Fd  
Gödenstorf 207 - Inv B 151

219 Kleiner Turm mit zwei Fenstern auf Mauer. - 0,37 g -  
Fd Gödenstorf 204 - Inv B 150

## Lübeck

### Dänische Herrschaft, 1201-1225

220 König auf Bogen sitzend mit Schwert und Lilienzepter,  
links am Hals Kugel. - 0,54 g - Fd Bünstorff 40; Fd Bokel 44  
- Inv Bo 44 (7 Ex.)

221 König auf Bogen sitzend mit Schwert und Schild, dar-  
auf Lilie. - 0,52 g - Fd Bünstorff 41; Bd Bokel 45 - Inv Bo 45

222 Hälbling. König auf Bogen sitzend mit Schwert und  
Lilienzepter. - 0,18 g - Fd Bokel 52 - Inv Bo 52

223 König auf Bogen sitzend mit zwei Lilienzeptern, dar-  
unter je ein Ringel. - 0,46 g - Fd Bünstorff 42; Bd Bokel 54 -  
Inv Bo 54 (20 Ex.)

224 Wie vor - 0,56 g - Inv B 76

225 König auf Bogen sitzend mit Reichsapfel und Lilien-  
zepter. - 0,54 g - Fd Bokel 56 - Inv Bo 56

226 König auf Bogen sitzend mit zwei Fahnen zwischen  
zwei Kuppeltürmchen. - 0,48 g - Fd Bokel 63 - Inv Bo 63  
(2 Ex.)

227 König auf Bogen sitzend mit zwei Zinntürmen in  
den Händen, darunter je ein Ringel. - 0,50 g - Fd Bünstorff  
43; Fd Bokel 46 - Inv Bo 46

228 König thronend mit zwei Kuppeltürmen in den Hän-  
den im Vierpaß. - 0,50 g - Fd Bünstorff 48; Fd Bokel 47 - Inv  
Bo 47

229 König auf Mauer zwischen bekreuztem Turm und  
Turm mit Fahne sitzend. - 0,48 g - Fd Bünstorff 50; Fd Bokel  
48 - Inv Bo 48

230 König auf Zinnenmauer sitzend mit Lilienzepter und  
Reichsapfel, unten zwei Kugeln. - 0,45 g - Fd Bünstorff 44;  
Fd Bokel 55 - Inv Bo 55 (19 4/2 Ex.)

231 Wie vor - 0,50 g - Inv B 77

232 Brustbild des Königs mit Schwert und Fahne hinter  
Zinnenmauer. - 0,53 g - Fd Bokel 58; B 161 - Inv Bo 58 (24  
1/2 Ex.)

233 Wie vor - 0,49 g - Inv B 79

234 Brustbild des Königs mit Schwert und Palmzweig hin-  
ter Zinnenmauer. - 0,57 g - Fd Bokel 64 - Inv Bo 64 (3 Ex.)



216



217



218



219



220



221



222



223



224



225



226



227



228



229



230



231



232



233



234

- 235 Wie vor, aber zackige Zinnen - 0,56 g - Inv B 83
- 236 Wie vor, beidseits des Halses achtstrahliger Stern. - 0,34 g - Fd Bokel 65 - Inv Bo 65
- 237 Brustbild des Königs mit Lilienzepter sowie Schild und Fahne hinter Zinnenmauer. - 0,37 g - Fd Bokel 62 - Inv Bo 62 (2 Ex.)
- 238 Brustbild des Königs mit zwei Kreuzen hinter Zinnenmauer mit drei Öffnungen, darin je eine Kugel. - 0,45 g - Fd Bünstorff 53; Fd Bokel 57; B 159 - Inv Bo 57 (62 2/2 Ex.)
- 239 Wie vor - 0,49 g - Inv B 78
- 240 Brustbild des Königs mit Lilie und Reichsapfel über Mauer mit Torbogen, oben zwei Ringel. - 0,52 g - Fd Bokel 49 - Inv Bo 49
- 241 Brustbild des Königs über Mauer zwischen zwei Zinntürmen, über diesen je ein Stern. - 0,53 g - Fd Bünstorff 61; Fd Bokel 59; H 20 - Inv Bo 59 (8 Ex.)
- 242 Wie vor - 0,57 g - Inv B 80
- 243 Hälbling, wie vor - Fragment - Fd Bokel 51 - Inv Bo 51
- 244 Brustbild des Königs über Toranlage. Beidseits Kuppelturm auf Gebäude, vorn Tor, darin Kuppelturm. - 0,55 g - Fd Bünstorff 55; Fd Bokel 60; B 160 - Inv Bo 60 (19 1/2 Ex.)
- 245 Wie vor - 0,53 g - Inv B 81
- 246 Brustbild des Königs über Toranlage. Beidseits bekreuzter Kuppelturm, im runden Tor fünfblättrige Rosette. - 0,54 g - Fd Bünstorff 57; Bd Bokel 61 - Inv Bo 61 (29 1/2 Ex.)
- 247 Wie vor - 0,53 g - Inv B 82
- 248 Wie vor - 0,67 g - Inv T 965
- 249 Brustbild des Königs über Toranlage, beidseits Zinnturm, im Tor Kreuz. - 0,52 g - Fd Bünstorff 56; Fd Bokel 71; L 272; B 158; Nau 192,10 - Inv Bo 71 (691 14/2 Ex.)
- 250 Wie vor - 0,49 g - Inv B 85
- 251 Wie vor - 0,58 g - Inv T 964
- 252 Brustbild des Königs über breitem Zinnturm, er hält links Schwert und rechts Kuppelturm, im Feld links Kugel. - 0,53 g - Fd Bünstorff 64; Fd Bokel 50 - Inv Bo 50
- 253 Brustbild des Königs mit Schwert und Lilienzepter über Zinnturm. - 0,47 g - Fd Bünstorff 63; Fd Bokel 68 - Inv Bo 68
- 254 Brustbild des Königs mit geschultertem Schwert und Lilienzepter über gepulvertem Halbbogen, links zwei Ringel. - 0,46 g - Fd Bokel 67; H 18 - Inv Bo 67 (276 14/2 Ex.)



235



236



237



238



239



240



241



242



243



244



245



246



247



248



249



250



251



252



253



254

- 255 Wie vor - 0,51 g - Inv B 84
- 256 Hüftbild des Königs mit Schwert sowie Schild und Fahne über Halbbogen, im Feld zwei Kugeln. - 0,59 g - Fd Bokel 66 - Inv Bo 66
- 257 Hüftbild des Königs mit geschultertem Schwert und Lilienzepter über flachem Bogen mit Kugel. - 0,53 g - Fd Bokel 53 - Inv Bo 53
- 258 Königskopf unter Mauerbogen, darauf ein Zinnen- und zwei Kuppeltürme. - 0,51 g - Fd Bünstorff 4; Fd Bokel 69, Hatz 24 (Hamburg); H 22; B 156 - Inv Bo 69 (7 Ex.)
- 259 Königskopf in rechteckiger Toranlage, darauf breiter Zinnenturm, daneben beidseits Rosette. - 0,42 g - Fd Bünstorff 5; Fd Bokel 70; Hatz 22 (Hamburg); H 21; B 154 - Inv Bo 70 (57 Ex.)
- 260 Wie vor, oben zwei Sterne. - 0,53 g - Inv B 75
- 261 Beischlag zu Lübeck. Brustbild des Königs mit zwei Kreuzen über Mauer mit drei Bögen - 0,23 g - Fd Bokel 412; Fd Grenaa S 532 Anm. 2 - Münze ist in Berlin
- 262 Um 1250/1300. Königskopf mit Seitenlocken und Halsansatz. - 0,42 g - Jesse 181 - Inv T 940
- 263 Wie vor, Locken keulenförmig. - 0,43 g - Aus Fd Alt-Bauhof, Archiv II Tf 30,62 - Inv T 939
- 264 Königskopf, Krone aus vier Kugeln, mit Halsansatz. - 0,36 g - Inv T 938
- 265 14. Jahrhundert. Königskopf in Strahlenkreis. - 0,48 g - Inv T 941,1
- 266 Wie vor - 0,46 g - Inv T 941,2
- 267 Um 1400. Königskopf mit Seitenlocken, lange Strahlen. - 0,38 g - Fd Clötze 21 - Inv 1946,3970

## Mecklenburg

- 268 Fürst HEINRICH BORWIN I., 1178-1227, geprägt 1200/1220. Gekrönter Stierkopf mit Ohren und breitem Maul von vorn in drei Punktkreisen. - 0,41 g - Fd Bokel 273; Bll Mfr 1936 S. 519 - Inv Bo 273
- 269 Stierkopf mit giebelförmiger Diademkrone. - 0,49 g - Vgl. Fd Bünstorff 221 - Inv 1930.323.988
- 270 Stierkopf ohne Ohren von vorn, zwischen den Hörnern Rosette, außen je eine Kugel, unten beidseits eine Lanzen- spitze. - 0,54 g - Fd Bokel 264; Oertzen 2 - Inv Bo 264
- 271 Stierkopf ohne Ohren von vorn, darauf Zinnenturm, unten seitlich je ein Kuppelturm. - 0,48 g - Fd Bünstorff 214; Bd Bokel 265 - Inv Bo 265
- 272 Gekrönter Stierkopf, darauf Kugelkreuz, beidseits schräg hängende Fahne. - 0,63 g - Fd Bünstorff 215; Bd Bokel 266; Oertzen 1; H 84 - Inv Bo 266 (3 Ex.)
- 273 Wie vor, rechts Lilienstab. - 0,53 g - Fd Bünstorff 223 a; Fd Bokel 269 - Inv Bo 269 (4 1/2 Ex.)
- 274 Gekrönter Stierkopf, darauf Kugel, links Schwert, rechts Fahne. - 0,44 g - Fd Bokel 271 - Inv Bo 271 (2 Ex.)



255



256



257



258



259



260



261



262



263



264



265



266



267



268



269



270



271



272



273



274

- 275 Wie vor, Kreuz auf Krone. - 0,48 g - Fd Bünstorff 217; Fd Bokel 267; H 85 - Inv Bo 267 (12 Ex.)
- 276 Wie vor - 0,43 g - Inv B 153
- 277 Gekrönter Stierkopf von vorn, oben Rosette, beidseits Blume an Stiel. - 0,61 g - Fd Bünstorf 218; Fd Bokel 268 - Inv Bo 268 ( 3 1/2 Ex.)
- 278 Um 1220/1225. Gekrönter Stierkopf von vorn, darauf Kugelkreuz, seitlich je ein sechsstrahliger Stern. - 0,42 g - Fd Bokel 272; H 86 - Inv Bo 272 (52 Ex.)
- 279 Mecklenburg (?) oder Beischlag. Stierkopf mit langen Ohren, oben drei Kugeln, seitlich je drei Haarbüschel. - 0,52 g - Fd Bokel 270 - Inv Bo 270
- 280 JOHANN I, 1226-1264, geprägt um 1230/1240. Stierkopf mit Ohren im Rhombus, außen vier Kugeln. - 0,59 g - Oertzen 15 ( = Fd Roggentin); H 90; B 169 - Inv B 154
- 281 Stierkopf mit Ohren, darauf Kuppelturm. - 0,52 g - Oertzen 27 ( = Fd Roggentin) - Inv B 155
- 282 Stierkopf mit Ohren, oben Ring, seitlich je eine Locke. - 0,45 g - H 91 - Inv B 156
- 283 Um 1250/1270. Stierkopf mit abstehenden Ohren und kreisförmigen Hörnern. - 0,24 g - Inv B 157
- 284 Stierkopf mit Lilienkrone im Strahlenrand. - 0,44 g - Oertzen 35 ( = Fd Altbauhof) - Inv B 158
- 285 Wie vor - 0,41 g - Aus Fd Altbauhof - Inv T 973
- 286 Wie vor - 0,48 g - Inv T 974
- 287 Stierkopf mit Lilienkrone und abstehenden Ohren, Strahlenrand mit Zeichen. - 0,51 g - Oertzen 38; aus Fd Altbauhof - Inv T 972
- 288 Stierkopf mit Lilienkrone und Seitenlocken in Strahlenrand. - 0,39 g - Oertzen 42 - Inv B 159
- 289 Wie vor - 0,43 g - Inv B 160
- 290 Stierkopf mit abstehenden Ohren und einwärts gebogenen Hörnern. - 0,49 g - Oertzen 46; aus Fd Altbauhof - Inv T 980,1
- 291 Wie vor, Strahlenrand. - 0,53 g - Oertzen 48; aus Fd Altbauhof - Inv T 977
- 292 Kleiner Stierkopf in Perlkreis. - 0,37 g - Oertzen 56; aus Fd Altbauhof - Inv T 969
- 293 Wie vor, Strahlenrand. - 0,47 g - Oertzen 56; aus Fd Altbauhof - Inv T 970
- 294 Tierkopf mit Widderhörnern. - 0,48 g - Oertzen 59; aus Fd Altbauhof - Inv T 982

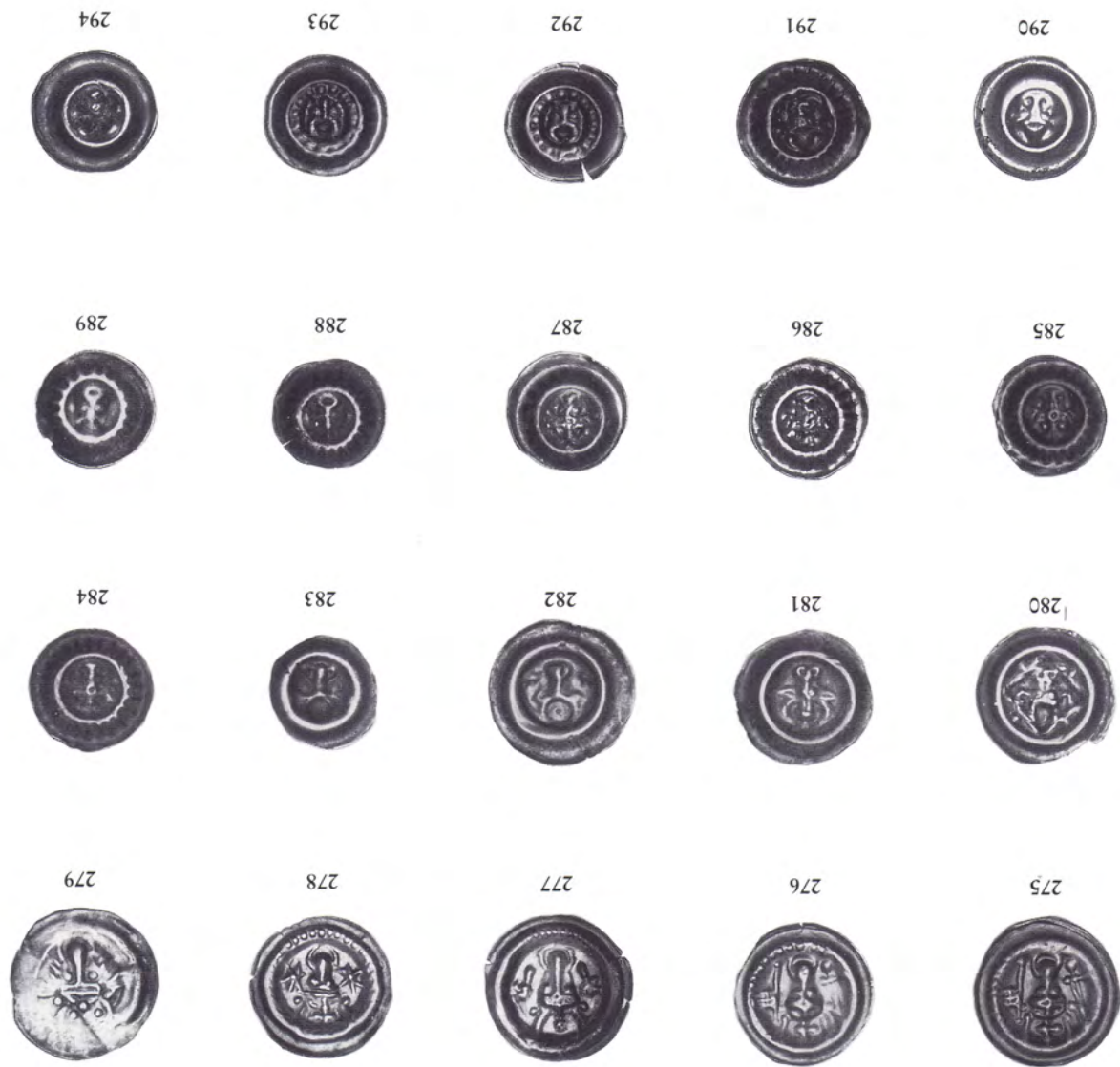



- 295 Stierkopf im Schild, Strahlenkranz. - 0,58 g - Oertzen 68; aus Fd Altbauhof - Inv T 968
- 296 Stierkopf, oben Kreuz, Strahlenrand. - 0,51 g - Oertzen 78; aus Fd Altbauhof - Inv T 975
- 297 Stierkopf, oben Lilie. - 0,51 g - Oertzen 81; aus Fd Altbauhof - Inv T 979
- 298 Stierkopf, oben Kugelblume. - 0,43 g - Oertzen 84; aus Fd Altbauhof - Inv T 971
- 299 Stierkopf, oben Kuppelturm, Strahlenrand. - 0,43 g - Oertzen 91; aus Fd Altbauhof - Inv T 981
- 300 Stierkopf, darauf ein Menschenkopf, Strahlenrand. - 0,48 g - Oertzen 93; aus Fd Altbauhof - Inv T 978

### Mecklenburger Beischlag zu Lübeck (?)

- 301 Menschenkopf mit langen Locken, Strahlenrand. - 0,49 g - Aus Fd Altbauhof, Nr. 61; H 25 - Inv T 983

### Mecklenburger Beischlag zu Hamburg (?)

- 302 Tor mit drei Türmchen, darin Stierkopf - 0,58 g - Fd Altbauhof Tf 29,40; Hatz 114 - Inv B 60
- 303 Ca. 1280/1325. Stierkopf mit abstehenden Ohren und einwärts gebogenen Hörnern. - 0,31 g - Oertzen 122 (= Fd Kolbow) - Inv T 980,2
- 304 Wie vor - 0,30 g - Inv T 980,3
- 305 Wie vor, flaches Maul. - 0,30 g - Oertzen 127 (= Fd Kolbow) - Inv T 980,4
- 306 Kleiner Stierkopf, darauf ein Kreuz. - 0,29 g - Oertzen 141 (= Fd Kolbow) - Inv T 976,1
- 307 Wie vor - 0,30 g - Inv T 976,2

### Boitzenburg, Münzstätte der Grafen von Schwerin

- 308 GUNZELIN III., 1228-1275. Torturm mit vier Zinnen, Strahlenrand. - 0,49 g - Fd Altbauhof 71 (Daraus); H 105 - Inv T 985
- 309 Turm mit Spitzdach aus vier Kugeln, Strahlenrand. - 0,47 g - Fd Altbauhof 67 (Daraus); H 103 - Inv T 986
- 310 Zinnenturmgebäude mit Tor. - 0,43 g - H 106 - Inv T 1057 a

### Anklam

- 311 Um 1260/1280. A-förmige Flagge am Mast nach rechts, links Halbmond. - 0,31 g - Dan Pom 93 - Inv B 184

### Bistum Cammin

- 312 Um 1300 (?). Sitzender Bischof mit zwei Krümmstäben. - 0,27 g - Dan Pom 169 - Inv T 1027 c

### Demmin

- 313 Um 1250/1270. Lilie mit Fuß. Strahlenrand. - 0,53 g - Dan Pom 108 - Inv B 180
- 314 Wie vor - 0,50 g - Aus Fd Altbauhof - Inv T 1029



295



296



297



298



299



300



301

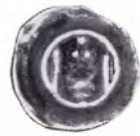

302



303



304



305



306



307



308



309



310



311



312



313



314

---

315 Um 1260/1280. Lilie auf Mauergitter. - 0,34 g - Dan Pom 104 - Inv B 179

316 Wie vor - 0,27 g - Inv T 1028

### Greifswald

317 Um 1250/1270. Gekrönter Kopf über breitem Zinnenturm, Strahlenrand. - 0,48 g - Dan Pom 115; aus Fd Altbauhof - Inv T 984

318 Wie vor - 0,50 g - Inv T 1030

319 Gekrönter Kopf, Strahlenrand. - 0,44 g - Dan Pom 117/120 - Inv T 1035

### Pyritz

320 Um 1260/1280. Vierblättrige Blume in Strahlenrand. - 0,38 g - Dan Pom 125 - Inv B 181

321 Wie vor, Wulstrand. - 0,33 g - Dan Pom 125 a - Inv B 182

### Stargard

322 Um 1300/1320. Sechsstrahliger Stern mit Kugel in der Mitte. - 0,33 g - Dan Pom 129 - Inv B 183

323 Wie vor - 0,32 g - Inv T 1037,1

324 Wie vor - 0,30 g - Inv T 1037,2

### Stralsund

325 JAROMAR II., 1249-1260. Mauerbogen, darauf Fahne nach links und Lilie, darin Zinnenturm. - 0,52 g - Fd Carrin 3; Wruck 12,1372 - Inv B 169

326 WIZLAW II., 1260-1302. Fahne nach links über Zinnenmauer; Verprägung - 0,54 g - Dan Pom 150 - Inv B 170

327 Um 1250/1270. Kreuzstab, daran Fahne nach rechts, links Stern. - 0,44 g - Fd Altbauhof 70 - Inv B 171

328 Strahl über Mauer, Strahlenrand. - 0,44 g - Dan Pom 144 (Fd Altbauhof) - Inv B 178

329 Wie vor - 0,53 - Aus Fd Altbauhof - Inv T 1044

330 Strahl in Strahlenkranz. - 0,40 g - Dan Pom 143 (Fd Altbauhof) - Inv B 177

331 Wie vor - 0,40 g - Aus Fd Altbauhof - Inv T 1043

332 Fahne nach rechts, darunter Kugel. - 0,46 g - Dan Pom 151 b; aus Fd Altbauhof - Inv T 1045

333 Doppelfahne am Kreuzstab, Strahlenrand. - 0,51 g - Dan Pom 151a; aus Fd Altbauhof - Inv T 1046 a

334 Wie vor, glatter Rand. - 0,33 g - Dan Pom 150; aus Fd Altbauhof - Inv T 1046 b



315



316



317



318



319



320



321



322



323



324



325



326



327



328



329



330



331



332



333



334

---

335 Um 1260/1280. Flagge am Mast nach links, darunter der Strahl. - 0,39 g - Dan Pom 153 a (Fd Hohenwalde) - Inv B 172

336 Wie vor - 0,34 g - T 1048

337 Flagge nach links über Kreuz. - 0,45 g - Inv B 173

338 Flagge nach rechts, darunter Strahl, Strahlenrand. - 0,32 g - Dan Pom 154 a - Inv B 176

339 Strahl im Wulstrand. - 0,42 g - Dan Pom 146 (Fd Hohenwalde) - Inv B 174

340 Wie vor - 0,32 g - Inv B 175

341 Wie vor - 0,30 g - Inv T 1047

342 Um 1300. Strahl mit Kugeln am Schaft. - 0,36 g - Dan Pom 148 - Inv 1946,2441

### Deutscher Orden

343 Um 1275/1300. Frei schwebendes Kreuz. - 0,28 g - Marienburg 9 - Inv T 1115,1

344 Um 1300/1350. Kreuz, unten beidseits Stern. - 0,22 g - Marienburg 61 - Inv B 186

345 Wie vor - 0,22 g - Inv T 1115,4 c

346 Wie vor, beidseits Kreuz. - 0,20 g - Marienburg 58 - Inv T 1115,4 a

347 Wie vor - 0,22 g - Inv T 1115,4 b

348 Ordensschild, darüber Stern. - 0,21 g - Marienburg 49 - Inv B 187

349 Ordensschild, beidseits Kugel, oben Kreuz. - 0,18 g - Marienburg 26 - Inv B 188

350 Ordensschild, darauf Kreuz. - 0,21 g - Marienburg 28 - Inv T 1115

351 Ordensschild, darauf Kugelkreuz. - 0,19 g - Marienburg 35 - Inv T 1115,2

352 Wie vor - 0,23 g - Inv T 1115,3

353 Kreuz ohne Beizeichen. - 0,22 g - Marienburg 68 - Inv T 1115 a

354 Kreuz auf Winkel zwischen zwei Kugeln. - 0,26 g - Marienburg 69 - Inv T 1115,5

355 Gebogene Krone mit Kreuz. - 0,21 g - Marienburg 101 - Inv T 1115,6

356 Tor mit drei Kreuztürmen, unten Lilie. - 0,22 g - Marienburg 73 - Inv T 914 a

357 Tor (?) mit Kleeblattkreuzen. - 0,17 g - Marienburg ./ - Inv T 914



335



336



337



338



339



340



341



342



343



344



345



346



347



348



349



350



351



352



353



354



355



356



357

---

## Herzogtum Sachsen

### Münzstätte Lüneburg

- 358 HEINRICH DER LÖWE, 1142-1195. Löwe nach links schreitend, darüber Ringel, unter Bogen, darauf fünf Kuppeltürme, die äußeren mit Zinnen gefaßt, Leiterkreis. - 0,50 g - Fd Hohenvolkfin 1; BH 263; Reitz 1a - Inv T 84
- 359 Wie vor, außen keine Zinnen. - 0,53 g - F 779; B 95; Reitz 1b - Inv T 85
- 360 Wie vor - 0,69 g - Inv B 235
- 361 Löwe schreitet nach links. - 0,56 g - Fd Hohenvolkfin 3b; L 172; H 46; B 76; Reitz 2a - Inv T 100
- 362 Wie vor - 0,57 g - Inv T 101,1
- 363 Wie vor - 0,54 g - Inv T 101,2
- 364 Wie vor - 0,52 g - Inv T 101,3
- 365 Wie vor, größerer Löwe - 0,42 g - Fd Hohenvolkfin 3b; Fd Bokel 154; L 168; Reitz 2b - Inv T 97
- 366 Wie vor - 0,39 g - Inv T 97,2
- 367 Wie vor - 0,56 g - Inv T 98,1
- 368 Wie vor - 0,57 g - Inv T 98,2
- 369 Wie vor - 0,48 g - Inv T 98,3
- 370 Wie vor - 0,61 g - Inv T 99,1
- 371 Wie vor - 0,52 g - Inv T 99,2
- 372 Wie vor - 0,54 g - Inv Bo 154 (2 Ex.)
- 373 Löwe nach links schreitend, Schwanzquaste geteilt. - 0,51 g - Fd Hohenvolkfin 3a; Fd Bokel 154a; L 171; H 47; B 77; Reitz 3a - Inv T 102,1
- 374 Wie vor - 0,61 g - Inv T 102,2
- 375 Wie vor - 0,57 g - Inv T 102,3
- 376 Wie vor - 0,45 g - Inv T 102,4
- 377 Wie vor - 0,53 g - Inv T 103,1



358



359



360



361



362



363



364



365



366



367



368



369



370



371



372



373



374



375



376



377



- 
- 378 Wie vor - 0,55 g - Inv T 103,2  
379 Wie vor - 0,53 g - Inv T 103,3  
380 Wie vor - 0,46 g - Inv T 103,4  
381 Wie vor - 0,56 g - Inv T 104,1  
382 Wie vor - 0,54 g - Inv T 104,2  
383 Wie vor - 0,58 g - Inv T 104,3  
384 Wie vor - 0,49 g - Inv T 104,4  
385 Wie vor - 0,57 g - Inv T 110,1  
386 Wie vor - 0,55 g - Inv T 110,2  
387 Wie vor - 0,57 g - Inv T 110,3  
388 Wie vor - 0,58 g - Inv T 110,4  
389 Wie vor - 0,52 g - Inv T 110,5  
390 Wie vor - 0,53 g - Inv T 110,6  
391 Wie vor - 0,55 g - Inv T 110,7  
392 Wie vor - 0,50 g - Inv T 110,8  
393 Wie vor - 0,53 g - Inv T 110,9  
394 Wie vor - 0,46 g - Inv T 110,10  
395 Wie vor - 0,49 g - Inv B 258  
396 Wie vor - 0,53 g - Inv Bo 154a (4 Ex.)  
397 Wie vor, Schwanzquaste mit Kugeln - 0,35 g (Beschnitten) - Reitz 3b - Inv Bo 195
-



378



379



380



381



382



383



384



385



386



387



388



389



390



391



392



393



394



395



396



397

- 398 Löwe springt nach rechts über fünfblättriger Rose, Leiterkreis - 0,61 g - Fd Bokel 153; H 48; Reitz 4 - Inv Bo 153
- 399 Löwe springt nach rechts über fünfblättriger Rose, oben eine Lilie, Umschrift: .....MON (?) - 0,41 g (Ausgebroschen) - Unpubliziert - Inv Bo 153a
- 400 OTTO IV., 1195-1218. Geprägt 1195/1198. Löwe nach rechts, Umschrift: ꝰOTTO·DEI·GRATIA·R. - 0,53 g - Fd Lehmke; Fiala 307; Reitz 10 - Inv 1947,23
- 401 Um 1198/1218. Gekrönter Löwe schreitet nach rechts, Umschrift: ꝰOTTO·DE LVNEBVRG - 0,56 g - Fd Bokel 167; Fd Bünstorff 105; L 164; H 39; B 81; Reitz 46 - Inv B 242
- 402 Wie vor - 0,45 g - Inv Bo 167 (70 3/2 Ex.)
- 403 Gekrönter Löwe schreitet nach links, Leiterkreis. - 0,46 g - Fd Bokel 168; Fd Bünstorff 107; Reitz 47a - Inv Bo 168 (5 2/2 Ex.)
- 404 Gekrönter Löwe schreitet nach rechts, Schwanzquaste endet in Palmette, über Zinnenturm auf Halbbogen, Leiterkreis - 0,51 g - Fd Bokel 172; Fd Bünstorff 112; B 84; Reitz 48 - Inv Bo 172 (6 Ex.)
- 405 Wie vor, aber unten Kugel - 0,49 g - Fd Bokel 170; Reitz 49b - Inv Bo 170 (3 Ex.)
- 406 Wie vor, keine Kugel - 0,52 g - Fd Bokel 171; Fd Bünstorff 106; Reitz 49a - Inv Bo 171 (26 5/2 Ex.)
- 407 Gekrönter Löwe, Kopf frontal, springt nach rechts über Zinnenmauer mit Tor - 0,49 g - Fd Bokel 174; Fd Bünstorff 117; B 92; Reitz 51a - Inv B 237
- 408 Wie vor - 0,41 g - Inv Bo 174 (4434 4/2 Ex.)
- 409 Hälbling, wie vor - 0,23 g - Fd Bokel 184; Reitz 51b - Inv B 245
- 410 Wie vor - 0,20 g - Inv Bo 184 (44 Ex.)
- 411 Gekrönter Löwe, Kopf frontal, schreitet nach links über Wellen - 0,51 g - Fd Bokel 177; Fd Bünstorff 118; B 91; Reitz 52a - Inv B 240
- 412 Wie vor - 0,52 g - Inv Bo 177 (2034 1/2 Ex.)
- 413 Wie vor - 0,40 g - Inv Bo 180
- 414 Hälbling, wie vor - 0,17 g - Fd Bokel 181; Reitz 52b - Inv Bo 181
- 415 Hälbling. Gekrönter Löwe, Kopf frontal, schreitet nach rechts über Wellen. - Ausgebroschen - Fd Bokel 182; Reitz 53 - Inv Bo 182
- 416 Gekrönter Löwe steht nach links, vor ihm Kreuz, über ihm ein Ringel - 0,44 g - Fd Bokel 175/176; Fd Bünstorff 111; H 41; B 86; Reitz 54a - Inv B 238
- 417 Wie vor - 0,51 g - Inv Bo 175/176 (2076 1/2 Ex.)



398



399



400



401



402



403



404



405



406



407



408



409



410



411



412



413



414



415



416



417

- 
- 418 Hälbling, wie vor - 0,21 g - Fd Bokel 185; H 42; B 88; Reitz 54b - Inv B 243
- 419 Wie vor - 0,19 g - Inv Bo 185 (34 Ex.)
- 420 Gekrönter Löwe steht nach links, über ihm ein Ringel, links zwei Stierhörner - 0,52 g - Fd Bokel 204 (Wölpe); Reitz 55 - Inv Bo 204 (5 Ex.)
- 421 Gekrönter Löwe steht nach rechts, darüber fünfblättrige Rosette - 0,58 g - Fd Bokel 210 (Hallermund); Reitz 56 - Inv Bo 210 (14 Ex.)
- 422 Gekrönter Löwe steht nach rechts, über ihm Kreuz - 0,53 g - Fd Bokel 437; Fd Bünstorff 109; B 85; Reitz 57a - Inv B 239
- 423 Wie vor - 0,52 g - Inv Bo 437 (287 Ex.)
- 424 Hälbling, wie vor - 0,24 g - Fd Bokel 183; Fd Bünstorff 110; Reitz 57b - Inv Bo 183
- 425 Gekrönter Löwe schreitet nach links, Kopf frontal - 0,53 g - Fd Bokel 173; Fd Bünstorff 115; H 40; B 80; Reitz 58 - Inv Bo 173 (10 1/2 Ex.)
- 426 Wie vor - 0,48 g - Inv Bo 179
- 427 Gekrönter Löwe schreitet nach rechts unter Mauerbogen, darauf Kreuz zwischen zwei Ringeln - 0,56 g - Fd Bünstorff 113; L 165; H 44; B 89; Reitz 59a - Inv B 254
- 428 Wie vor - 0,49 g - Inv T 121,1
- 429 Wie vor - 0,48 g - Inv T 121,2

#### Beischlag zu Lüneburg, um 1220

- 430 Gekrönter Löwe nach links, vor ihm Krummstab, Schwanz endet als Blume - 0,51 g - Fd Bokel 403 - Inv Bo 403
- 431 WILHELM VON LÜNEBURG, 1195-1213. Löwe nach rechts, Umschrift: ✠WILLEHELMVS·DE LVNEB - 0,58 g - Fd Hohenvolkfin 9a; Reitz 14a - Inv T 113,6
- 432 Wie vor, Umschrift: DELVNE - 0,60 g - Fd Hohenvolkfin 9b; Reitz 14b - Inv T 113,1



418



419



420



421



422



423



424



425



426



427



428



429



430



431



432



433



434



435



436



437

- 
- 438 Wie vor, Umschrift: DELVN - 0,53 g - Fd Hohenvolkfin 9c; Fd Bokel 199; L 166; H 45; B 74; Reitz 14c - Inv T 114,4
- 439 Wie vor - 0,51 g - Inv T 114,3
- 440 Wie vor - 0,50 g - Inv T 114,2
- 441 Wie vor - 0,43 g - Inv T 114,1
- 442 Wie vor - 0,55 g - Inv Bo 199
- 443 Wie vor, Umschrift beginnt unten - 0,59 g - Fd Hohenvolkfin 9d; B 73; Reitz 14d - Inv T 115,1
- 444 Wie vor - 0,53 g - Inv T 115,2
- 445 Wie vor - 0,55 g - Inv B 257
- 446 HEINRICH DER LANGE/ WILHELM VON LÜNEBURG, 1195/ 1213/ 1227. Löwe schreitet nach links unter Doppelbogen, darauf Zinnturm und Zinnenmauer - 0,49 g - Fd Hohenvolkfin 2; F 780; B 96; Reitz 5 - Inv B 234
- 447 Wie vor - 0,45 g - Inv T 88,1
- 448 Wie vor - 0,54 g - Inv T 88,2
- 449 Wie vor - 0,53 g - Inv T 89
- 450 Löwe nach rechts unter Perlbogen, darauf ein Zinnen- und vier Kuppeltürme, zwei Perlkreise - 0,58 g - Fd Hohenvolkfin 10; B 94; Reitz 6 - Inv B 256
- 451 Wie vor - 0,56 g - Inv T 82,2
- 452 Wie vor - 0,45 g - Inv T 83
- 453 Wie vor - 0,50 g - Inv T 82,1
- 454 Löwe springt nach rechts über Zinnturm - 0,50 g - Fd Bokel 152; Fd Mödesse II,69; L 159; H 37; B 104; Reitz 7a - Inv T 107,3
- 455 Wie vor - 0,46 g - Inv B 228
- 456 Wie vor - 0,49 g - Inv T 107,2
- 457 Wie vor - 0,61 g - Inv T 107,1
-



438



439



440



441



442



443



444



445



446



447



448



449



450



451



452



453



454



455



456



457



- 
- 458 Wie vor - 0,59 g - Inv T 106,1
- 459 Wie vor - 0,47 g - Inv Bo 152
- 460 Wie vor, Zinnturm weiter rechts - 0,50 g - Fd  
Lehmke 2; L 158; Reitz 7b - Inv T 106,2
- 461 Löwe nach links unter Mauerbogen, darauf Lilie zwi-  
schen zwei Zinntürmen - 0,55 g - Fd Hohenvolkfin 7; H  
32; B 100; Reitz 8 - Inv T 86
- 462 Wie vor - 0,53 g - Inv T 87
- 463 Wie vor - 0,60 g - Inv B 246
- 464 Löwe nach links unter Doppelbogen, darauf Kuppel-  
turm, beidseits ein Ringel - 0,55 g - Fd Hohenvolkfin 6; L  
155f; H 34; B 98; Reitz 9a - Inv B 232
- 465 Wie vor - 0,59 g - Inv B 233
- 466 Wie vor - 0,56 g - Inv T 90,1
- 467 Wie vor - 0,59 g - Inv T 90,2
- 468 Wie vor - 0,57 g - Inv T 90,3
- 469 Wie vor - 0,56 g - Inv T 1
- 470 Wie vor - 0,49 g - Inv T 2
- 471 Wie vor - 0,61 g - Inv T 3
- 472 Wie vor - 0,50 g - Inv T 92,1
- 473 Wie vor - 0,48 g - Inv T 92,2
- 474 Wie vor, Löwe gedrungener, Rachen schnabelförmig -  
0,54 g - Reitz 9b - Inv T 93,1
- 475 Wie vor - 0,57 g - Inv T 93,2
- 476 Wie vor - 0,63 g - Inv T 93,3
- 477 Löwe steht nach rechts, vor ihm ein Kreuz, links Kugel,  
unten schmale Lilie - 0,58 g - Fd Bünstorff 119; L 181; Reitz  
11a - Inv T 108,6
-



- 
- 478 Wie vor, Lilie mit zwei Blättern - 0,51 g - Fd Lehmke  
1b; Fd Bokel 151; H 36; B 113; Reitz 11b - Inv T 108,1
- 479 Wie vor - 0,44 g - Inv T 108,2
- 480 Wie vor - 0,53 g - Inv T 108,3
- 481 Wie vor - 0,52 g - Inv T 108,4
- 482 Wie vor - 0,59 g - Inv T 108,5
- 483 Wie vor - 0,52 g - Inv B 252
- 484 Wie vor - 0,58 g - Inv Bo 151
- 485 Löwe steht nach links, rechts Bogen mit Zinnen- und  
Kuppelturm - 0,50 g - Fd Bokel 150; Fd Bünstorff 125; L  
160; H 38; B 106; Reitz 12 - Inv B 231
- 486 Wie vor - 0,51 g - Inv T 109
- 487 Wie vor - 0,46 g - Inv Bo 150 (3 Ex.)
- 488 Löwe springt nach rechts über Zinnenmauer - 0,50 g -  
Fd Bokel 146; Fd Bünstorff 128; L 138; B 75; Reitz 13 - Inv  
T 105,1
- 489 Wie vor - 0,57 g - Inv T 105,2
- 490 Wie vor - 0,42 g - Inv T 105,3
- 491 Wie vor - 0,55 g - Inv B 253
- 492 Wie vor - 0,48 g - Inv Bo 146 (2 Ex.)
- 493 Löwe springt nach rechts über Anlage mit zwei Kup-  
peltürmen zwischen zwei Zinnentürmen - 0,44 g - Fd Bokel  
145; Fd Hohenvolkfin 8; H 43; B 79; Reitz 15 - Inv Bo 145
- 494 Löwe schreitet nach rechts, Kopf frontal, rechts Ringel  
- 0,57 g - Fd Hohenvolkfin 5; Fd Bünstorff 133; L 157; H 35;  
B 102; Reitz 16a - Inv B 229
- 495 Wie vor - 0,50 g - Inv B 230
- 496 Wie vor - 0,50 g - Inv T 94,1
- 497 Wie vor - 0,54 g - Inv T 94,2
-



478



479



480



481



482



483



484



485



486



487



488



489



490



491



492



493



494



495



496



497

- 
- 498 Wie vor - 0,53 g - Inv T 94,3
- 499 Wie vor - 0,50 g - Inv T 95,1
- 500 Wie vor - 0,54 g - Inv T 95,2
- 501 Wie vor - 0,52 g - Inv T 96,1
- 502 Wie vor - 0,51 g - Inv T 96,2
- 503 Löwe springt nach rechts, Kopf frontal, über Mauer mit Bogen zwischen zwei Türmen - 0,50 g - Fd Bokel 169; Fd Bünstorff 137; L 179; H 33; B 110; Reitz 18a - Inv B 236
- 504 Wie vor - 0,42 g - Inv Bo 169 (275 4/2 Ex.)
- 505 Wie vor - 0,46 g - Inv T 122
- 506 Hälbling, wie vor - 0,22 g - Fd Bokel 155; Reitz 18b - Inv Bo 155 (3 Ex.)
- 507 Löwe nach rechts, Kopf frontal, unter Mauerbogen mit Zinnturm - 0,49 g - Fd Bokel 169; Fd Bünstorff 140; B 112; Reitz 19a - Inv Bo 149 (97 3/2 Ex.)
- 508 Wie vor, Darstellung gröber - 0,50 g - Fd Bokel 178; Reitz 19b - Inv B 241
- 509 Wie vor - 0,51 g - Inv Bo 178 (6 Ex.)
- 510 Löwe nach rechts unter Mauerbogen mit zwei Kuppeltürmen - 0,52 g - Fd Bokel 148; Fd Bünstorff 132; Reitz 20 - Inv Bo 148 (8 Ex.)
- 511 Löwe nach rechts unter Giebeldach mit Zinnturm und zwei Kuppeltürmen, dazwischen zwei Kugeln - 0,43 g - Fd Bokel 147; Fd Bünstorff 131; Reitz 21 - Inv Bo 147 (2 Ex.)
- 512 Löwe springt nach rechts, darunter Kreuz - 0,45 g - Fd Bünstorff 120; L 182; H 52; B 108; Reitz 22 - Inv T 123,1
- 513 Wie vor - 0,50 g - Inv T 123,2
- 514 Wie vor - 0,51 g - Inv T 123,3
- 515 Wie vor - 0,48 g - Inv 1946,3853
- 516 Wie vor - 0,60 g - Inv Bo 153b
- 517 Löwe schreitet nach links, Kopf frontal, zwischen drei Ringeln - 0,38 g - Fd Bokel 186; Fd Bremen 22; Reitz 27 - Inv Bo 186
-



498



499



500



501



502



503



504



505



506



507



508



509



510



511



512



513



514



515



516



517

- 
- 518 Hälbling. Löwe schreitet nach links, Strahlenwulst - 0,23 g - Fd Bokel 194; Reitz 30 - Inv Bo 194
- 519 Löwe springt nach rechts, Kopf frontal, über flacher Mauer mit Tor - 0,57 g - Fd Meckelstedt; Reitz 35 - Inv B 255
- 520 Löwe schreitet nach links, vor der Brust ein Schild - 0,54 g - Fd Bünstorff 142; Fd Bokel 154c; H 53; B 117; Reitz 45a - Inv B 244
- 521 Wie vor - 0,49 g - Inv Bo 154b
- 522 Wie vor - 0,51 g - Inv 1946,3975
- 523 Wie vor - 0,53 g - Inv T 124,1
- 524 Wie vor - 0,53 g - Inv T 124,2
- 525 Wie vor - 0,45 g - Inv T 124,3
- 526 OTTO DER STRENGE, 1277-1330. Löwe springt nach rechts über Mondsichel, Perland - 0,36 g - Fd Gödenstorf 26; Fiala 463 - Inv 1946,4474
- 527 Löwe springt nach links über Torbogen - 0,44 g - Fd Gödenstorf 13; Fiala 438 - Inv B 274
- 528 Ähnlich wie vor - 0,65 g - Inv B 280
- 529 Löwe schreitet nach rechts, Kopf frontal - 0,45 g - Fd Gödenstorf 29; Fiala 399 - Inv B 275
- 530 Ähnlich wie vor - 0,59 g - Inv B 279
- 531 Löwe im Profil nach rechts, unten Stern - 0,49 g - Fd Gödenstorf 10; Fiala 346 - Inv B 276
- 532 Löwe nach rechts, Kopf frontal, über Rosette - 0,44 g - Fd Gödenstorf 27; Fiala 397 - Inv B 277
- 533 Löwe nach links über Nesselblatt - 0,47 g - Fd Gödenstorf 16; Hatz 131 (Dömitz ?) - Inv B 281
- 534 Wie vor - 0,38 g - Inv B 282
- 535 Löwe nach links, oben Turm mit Kuppeldach - 0,46 g - Fd Gödenstorf 22; Fiala 482 - Inv B 283
- 536 Wie vor - 0,51 g - Inv B 285
- 537 Löwe kriecht nach rechts, oben Helm mit Pfauenspiegeln - 0,41 g - Fd Gödenstorf 24; Fiala 474 - Inv B 284
-



518



519



520



521



522



523



524



525



526



527



528



529



530



531



532



533



534



535



536



537



- 
- 538 Gekrönter Löwe nach rechts über Turm und zwei Kugeln - 0,50 g - Fd Gödenstorf 21; Fiala 427 - Inv B 286
- 539 Löwe nach links mit spitzen Ohren - 0,36 g - Fd Gödenstorf 19; Fiala 435 - Inv B 287
- 540 Wie vor - 0,36 g - Inv B 288
- 541 Steigender Löwe nach links im Schild - 0,41 g - Fd Gödenstorf 35; Fiala 488 - Inv B 289
- 542 Löwe nach links über Mauer - 0,45 g - Fiala 401 - Inv B 278
- 543 Löwe aufrecht nach links, Kopf frontal, auf dem Rand drei Kugeln - 0,49 g - Vgl. Fd Hehlingen 27 und 29 - Inv 1946,2113
- 544 Gekrönter Löwe nach rechts im Strahlenrand - 0,46 g - Fiala 462; B 120 - Inv B 291
- 545 Löwe nach rechts, Fuß auf Mondsichel, Perlrand - 0,45 g - Fiala 463 - Inv B 294
- 546 Wie vor - 0,44 g - Inv B 295
- 547 Um 1370/1390 Stehender Löwe nach links, Wulstrand - 0,27 g - Fd Altmarkgrenze 64 - Inv T 774c1
- 548 Wie vor - 0,40 g - Inv T 774c2
- 549 Um 1400. Löwe nach links, Strahlenkreis - 0,35 g - Fd Clötze 2a - Inv B 296
- 550 Löwe nach links, unten Stern, Strahlenkranz - 0,40 g - Fd Clötze 6; Fd Altmarkgrenze 73 - Inv 1946,2114
- 551 Steigender Löwe im Schild, Strahlenkranz - 0,32 g - Fd Clötze 12a; Fd Altmarkgrenze 70 - Inv T 774a
- 552 15. Jahrhundert. Löwenschild im Strahlenrand - 0,22 g - B 124 - Inv B 292
- 553 Wie vor - 0,27 g - Inv B 293

Münzfund von Hof Bekel bei Bostelwiebeck, Amt Blekede, wo diese Stücke mit solchen von Hamburg, Mecklenburg und Salzwedel in einem Topf im Fundament gefunden wurden. Der Fund gehört in das letzte Viertel des 14. Jahrhunderts.

- 554 Löwe nach links mit gewendetem Kopf, Strahlenkranz - 0,34 g - Fd Clötze 3 - Inv Bekel 1
- 555 Wie vor - 0,42 g - Inv Bekel 2
- 556 Wie vor - 0,39 g - Inv Bekel 10
- 557 Löwe nach links, zwischen den Läufen eine Kugel, Strahlenkranz - 0,42 g - Fd Clötze 4a; Fd Altmarkgrenze 71 - Inv Bekel 3



538



539



540



541



542



543



544



545



546



547



548



549



550



551



552



553



554



555



556



557

- 
- 558 Wie vor - 0,33 g - Inv Bekel 4
- 559 Wie vor - 0,25 g (Frag) - Inv Bekel 9
- 560 Wie vor, aber unten Stern - 0,39 g - Fd Clötze 6; Fd Altmarkgrenze 73 - Inv Bekel 5
- 561 Wie vor - 0,41 g - Inv Bekel 6
- 562 Wie vor - 0,38 g - Inv Bekel 7
- 563 Wie vor - 0,39 g - Inv Bekel 8
- 564 Löwe geht nach links mit Schwanz über dem Rücken gebogen, Strahlenkranz - 0,48 g - Fd Clötze 2a; Fd Altmarkgrenze 83 - Inv Bekel 11
- 565 Wie vor - 0,43 g - Fd Clötze 2b - Inv Bekel 13
- 566 Wie vor - 0,39 g - Inv Bekel 14
- 567 Steigender Löwe nach links im Schild, Wulstrand - 0,39 g - Fd Clötze 13; Fd Altmarkgrenze 52 - Inv Bekel 15
- 568 Löwe nach links mit breitem gebogenem Schwanz, Wulstrand - 0,33 g - Fd Clötze 8 - Inv Bekel 16
- 569 Löwe nach links, links unten auf dem Wulstrand Kugel - 0,42 g - Fd Clötze 10; Fd Altmarkgrenze 53 - Inv Bekel 17
- 570 Wie vor - 0,40 g - Inv Bekel 18
- 571 Löwe nach links, Knoten im Schwanz, Wulstrand - 0,25 g - Vgl Fd Clötze 11 - Inv Bekel 19
- 572 Löwe ?, Strahlenrand - 0,51 g - Inv Bekel 12
-



558



559



560

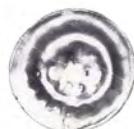

561



562



563



564



565



566



567



568



569



570



571

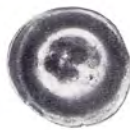

572

---

## SÜDLICHES NIEDERSACHSEN

### Herzogtum Sachsen

#### HEINRICH DER LÖWE, 1139/1142 -1195

##### Münzstätte Wegeleben

573 Halbbrakteat, 1139/1142. Vs.: Löwe schreitet nach links, Umschrift: HEINRICVS PVER. - Rs.: Gebäude mit Kuppel- und zwei Seitentürmen, Umschrift unleserlich - 0,81 g - Inv 1926,34

574 Halbbrakteat, nach 1142. Vs.: Löwe schreitet nach links, Umschrift: HENRICVS DVX. - Rs.: Kreisförmiger, von vier eckigen Türmen unterbrochener Mauerring - 0,73 g - Fiala 90 var; B 534 - Inv 1947,6

575 Halbbrakteat. Vs.: Löwe schreitet nach links, Umschrift: H INRICNDVXHÄ - Rs.: Gebäude mit drei Türmen - 0,77 g - Inv 1929,139

##### Münzstätte unbekannt

576 Brustbild des Herzogs mit geschultertem Schwert und Fahne, Umschrift: HENRICV DVX - 0,80 g - Fd Raum Helmstedt 17a; Den S. 225 - Inv 1987,136

##### Münzstätte Braunschweig

577 Löwe schreitet nach links im Torbogen, darauf drei mehrstöckige Türme, dazwischen Brustbilder von Herzog und Herzogin, beide mit Lilienzepter, Umschrift: OPIEO LEOEL DVX HEINRICVS O LEO A - 0,65 g - Fd Ägidienkloster IV,55; L 121; Wel 2; Den 2a; B 340 - Inv B 209

578 Löwe nach rechts in Torbogen, darauf Brustbild des Herzogs mit Schwert und Fahne zwischen zwei Zinntürmen. Umschrift: HEINRICVS LEO DVX HEINRICV LEO - 0,85 g - Fd Mödesse I,15a; L 122f; B 148; Wel 4; Den 3 - Inv B 210

579 Wie vor - 0,69 g - Inv T 56

580 Wie vor - 0,71 g - Fd Mödesse I,15b - Inv 1947,7

581 Wie vor - 0,82 g - Fd Mödesse I,15d - Inv T 57

582 Löwe nach rechts im Torbogen, darüber Zinnenmauer und Kuppelturm; vorne Zinnturm, flache Stadtmauer und zwei Kuppeltürme. Umschrift: HÄINNRIICVS DE BERWNESWIL SVVMEGO - 0,81 g - Fd Mödesse I,16; L 124; H 197; B 344; Wel 11c; Den 4a - Inv 1931,8

583 Wie vor - 0,78 g - Inv 1947,8

584 Wie vor - 0,75 g - Inv T 58

585 Wie vor - 0,81 g - Inv B 211

586 Wie vor, Zinnen auf Stadtmauer, Umschrift: IRNESVIC LEOEL DVX HEINNC SOLEOA - 0,77 g - Fd Mödesse I,17; L 126; Wel 11 a/b; Den 4b - Inv T 59

587 Löwe nach rechts zwischen zwei mehrstöckigen Kuppeltürmen unter Bogen, worauf Zinnenmauer mit Turm; unten Mauer mit kleinem Bogen, darin ein Türmchen - 0,74 g - Fd Mödesse II,1 (Daraus); L 127; Wel 16; Den 5b - Inv 1968,1



573



574



575



576



577



578



579



580



581



582



583



584



585



586



587

---

588 Löwe springt nach rechts, Schwanzquaste lilienförmig, zwei Kreise, Umschrift: †ERIC LEOLDVX HEINRIC SOLEOÄ - 0,81 g - Fd Mödesse II,8b (Daraus); Wel 81; Den 23 - Inv 1968,3

589 Löwe kauern nach rechts, zwei Kugeln im Feld, unter dreipassigem Bogen, darauf in der Mitte Kuppelturm auf Dach, seitlich je Kuppelturm auf Bogen. Umschrift: †ISNEOEL DVX HEINRIC SOLEOÄ - 0,76 g - Fd Mödesse I,19; II,6; Wel 13b; Den 13a - Inv B 212

590 Wie vor, fünf Kugeln, Umschrift: †LEOELCVX HEINRIC SOLEOÄ - 0,83 g - Fd Mödesse II,7 (Daraus); Wel 13d; Den 13b - Inv 1968,2

591 Löwe nach rechts auf Postament unter Torbogen mit fünf Türmchen; seitlich je ein Kuppelturm mit nach vorn zulaufender Mauer - 0,72 g - Fd Mödesse I,21b; L 129; H 200; Schlüter 4; Wel 15; Den 6 - Inv T 61

592 Wie vor, rechte Hälfte - 0,39 g - Inv T 60

593 Löwe kauern nach rechts, darüber Rad, unter dreipassigem Bogen, darauf Bauwerk mit drei Türmen. Umschrift: NSICLVNONIDICNCIONISICNEIC - 0,69 g - Fd Mödesse I,20b; Fd Gotha 464; L 128 (Ds. Ex.); Wel 3; Den 12 - Inv 1930,446,136

594 Wie vor - 0,69 g - Inv 1947,9

595 Löwe steht nach links über gebogener Mauer mit drei Zinntürmen, links Lilienzepter, rechts davon Kugel, drei Kreise - 0,79 g - Fd Mödesse I,30; II,25; L 137; H 206; B 377; Wel 56; Den 14 - Inv B 213

596 Wie vor - 0,78 g - Inv T 66

597 Wie vor - 0,72 g - Inv 1930,446,16

598 Wie vor - 0,82 g - Inv 1961,13,144

599 Löwe schreitet nach rechts, Umschrift: †PCFEOELDVCXPINRICSSOLEOÄ - 0,80 g - Fd Mödesse I,25a; L 130; B 354; Wel 23; Den 19a - Inv T 63

600 Wie vor, Umschriftenvariante - 0,78 g - Fd Mödesse I,25b - Inv T 64

601 Löwe springt nach rechts, zwei Kreise, Umschrift: †NSOEINCTEOEIDVIHINRNCSOLEOÄ - 0,71 g - Fd Mödesse I,27a; L 133; B 353; Wel 23; Den 25 - Inv B 218

602 Wie vor - 0,70 g - Inv T 65

603 Löwe mit Krone springt nach rechts, zwei Kreise, Umschrift: †INCEICDNCLEOELDVXHINPNCSOLEOÄ - Fd Mödesse I,38; II,15; Wel 23; Den 27 - Inv B 220



588



589



590



591



592



593



594



595



596



597



598



599



600



601



602



603



604 Löwe springt nach rechts, breiter Gitterring,  
Umschrift: ...ΕΙΝΡΙC - frag. - Fd Mödesse I,27b; L 134; B  
342; Wel 23; Den 28a - Inv T 62

605 Wie vor, Kreuz hinter dem Kopf, Umschrift:  
⌘NCS·HEINRICVS·DVX·LEO·INBRVNESVIC - 0,82 g -  
Fd Mödesse I,23; Wel 23; Den 28b - Inv B 219

606 Löwe springt nach rechts, Schwanz endet in Palmette  
mit Kügelchen, zwei Innenkreise, Umschrift:  
⌘·OHVNDENOΛEOLCVXHÉ/////OLEOÄ - 0,80 g - Fd  
Mödesse I,22 var; Den 29c - Inv 1947,11

607 Löwe steht aufrecht nach links, zwei Innenkreise,  
Umschrift: ⌘SPOETLEOELDVXHEINPICSOLEOÄ - 0,68  
g - Fd Mödesse I,32a (Daraus); L 138; Wel 50; B 359; Schlü-  
ter 2; Den 31 - Inv 1959,76

608 Wie vor - 0,73 g - Inv B 214

609 Wie vor - 0,79 g - Inv T 67

610 Wie vor - 0,80 g - Inv T 68

611 Wie vor, - 0,78 g - Fd Mödesse I,32b - Inv T 69

612 Löwe springt nach links, im Feld vier Kugeln, zwei  
Innenkreise, Umschrift: ⌘ICICIGOOICVXHINPICOLEOÄ  
- 0,78 g - Fd Mödesse I,31a; L 145; Wel 47; Den 32a - Inv  
1961,13,145

613 Löwe liegend nach links, Kopf nach vorn, darüber  
Kugel, zwei Kreise, Umschrift:  
⌘APNCLÉOEDVXHINRICSOLEOÄ - 0,71 g - Fd Mödesse  
I,34a; II,22a; L 141; Wel 51; Schlüter 3; B 272; Den 33a - Inv  
T 74

614 Wie vor - 0,78 g - Inv T 75

615 Wie vor - 0,68 g - Inv 1959,77

616 Wie vor, linke Pranke berührt den Kreis, Umschrift:  
⌘IPNNCLÉOΕIDVXHINPICSOLEOÄ - 0,80 g - Fd  
Mödesse I,34b/c; II,22b; L 142; B 370; Wel 51; Den 33b -  
Inv T 76

617 Wie vor - 0,72 g - Inv B 215

618 Wie vor - 0,79 g - Inv T 77

619 Löwe schreitet nach links, beidseits großer Ringel mit  
Punkt, zwei Innenkreise, Umschrift:  
⌘VNESVVICH·DVX·LEO·INPRVNESVVICH - 0,74 g -  
Fd Mödesse I,35b; II,17a; L 143; Wel 45; B 364; Den 34a -  
Inv T 79,1



604



605



606



607



608



609



610



611



612



613



614



615



616



617



618



619

- 
- 620 Wie vor - 0,70 g - Inv B 217
- 621 Wie vor - 0,86 g - Inv T 79,2
- 622 Wie vor - 0,85 g - Inv 1990,93
- 623 Wie vor - 0,72 g - Inv 1987,59
- 624 Wie vor, Umschrift:  
PRVNESVVICH·DVX·LEO·IN·BRVNESWICH - 0,75 g -  
Fd Mödesse I,35a; II,17b; L 144 (Ds. Ex.); B 363; Den 34b -  
Inv 1930,446,15
- 625 Wie vor - 0,81 g - Inv 1990,92
- 626 Wie vor - 0,84 g - Inv T 78
- 627 Löwe kauernd nach links, zwei Kreise, Umschrift:  
ÆEOELDVXHEINRICSOLEOÆ - 0,81 g - Fd Freckleben  
102; Den 36 - Inv B 221
- 628 Wie vor - 0,87 g - Inv 1931,35
- 629 Löwe springt nach links, Innen- und Leiterkreis - 0,65 g  
- Fd Mödesse I,36; II,20; Wel 52; B 369; Den 38 - Inv T 80
- 630 Wie vor - 0,79 g - Inv 1959,78
- 631 Löwe springt nach links, Schwanzquaste nach oben,  
Innen- und Leiterkreis - 0,84 g - Fd Mödesse I,37; II,21; Fd  
Nordhausen 54; Fd Bünstorff 152; Wel 52a; B 368; Den 39 -  
Inv T 81,1
- 632 Wie vor - 0,77 g - Inv T 81,2
- 633 Wie vor - 0,76 g - Inv T 81,3
- 634 Wie vor - 0,65 g - Inv T 81,4
- 635 Wie vor - 0,72 g - Inv T 81,5
-



620



621



622



623



624



625



626



627



628



629



630



631



632



633



634



635

- 636 Löwe schreitet nach links, Kopf frontal, Innenkreis, Umschrift: IEPNC·LEOELOVXHINRNCSOLEOÄ - 0,77 g - Fd Mödesse I,33b; L 140; Wel 51c; B 374; Den 40b - Inv B 216
- 637 Wie vor - 0,85 g - Inv T 72
- 638 Wie vor - 0,70 g - Inv T 73
- 639 Wie vor, Schwanzquaste breiter - 0,81 g - Fd Mödesse I,33a; L 139; Wel 51a/b; B 375; Den 40a - Inv T 70
- 640 Wie vor - 0,83 g - Inv T 71
- 641 Zwei Löwen auf Standlinie gegeneinander, dazwischen eine Säule, die vier Bögen trägt, darauf drei Fahnen, Umschrift: ðEVNPSICE·V·ISNPEIOPPNDV·DIEOE - 1,22 g - Fd Mödesse I,39b; L 149; Wel 7; Nau 189,84; Den 41 - Inv 1947,10
- 642 Wie vor - 0,59 g - L ds. Ex. - Inv 1924,105
- 643 Zwei aufgerichtete, einander zugewandte Löwen halten einen Stab, der auf einem Kreis mit Kreuz steht. Darüber Bogen mit breitem Mittelturm, außen zwei große Seitentürme - 0,90 g - Fd Mödesse I,41; II,27; L 150; Wel 9; B 357; Nau 189,83; Den 47 - Inv B 224
- 644 Wie vor - 0,83 g - Inv 1947,12
- 645 Wie vor, halbiert - 0,35 g - Inv T 111
- 646 Zwei aufgerichtete, einander zugewandte Löwen, dazwischen Lilienzepter, unter Bogen mit breitem Mittelturm. Beidseits bekreuzte Kuppeltürme auf Basis - 0,71 g - Fd Mödesse II,26; L 151 (Ds. Ex.); Wel 10; Nau 190,16; Den 48 - Inv 1924,106
- 647 OTTO IV., 1195/1198 - 1218. Gekrönter Löwe nach links, Schwanzquaste als Lilie, Umschrift: MONETA·DOMINI·REGIS·IN·BRV - 0,78 g - Fd Saalsdorf A,7; L 162; Wel 161; Den 56 - Inv 1947,22
- 648 Gekrönter Löwe nach rechts über Burganlage mit Tor und drei Türmen, Umschrift: ðBRVNEWICENSIS MONE-TAL - 0,79 g - Fd Nordhausen 55; Fd Saalsdorf A6; H 209; Wel 84; B 386; Den 62 - Inv 1947,21
- 649 Gekrönter Löwe nach links, Schwanzquaste als Palmette. Umschrift: ðOTTO·DEI·GRATIA·ROMANO·I - 0,76 g - Fd Bokel 156; Wel 163; Den 57 - Inv Bo 156
- 650 Gekrönter Löwe nach links über Zinnenmauer, zwei Kreise, Umschrift: ðOTTO·DEI·GRATIA·ROMANOR·INP - 0,76 g - Fd Bokel 158; Wel 164; Den 59 - Inv Bo 158
- 651 Gekrönter Löwe nach rechts im Wulstkreis, Umschrift: ðOTTO·DEI·GRATIA·ROMANOR·I - 0,74 g - Fd Bokel 157; Wel 140b; Den 65 - Inv Bo 157 (2 1/2 Ex.)



636



637



638



639



640



641



642



643



644



645



646



647



648



649



650



651

- 652 Gekrönter Löwe nach rechts im Perlkreis, Umschrift:  
 ✠OTTO·DEI·GRATIÄ·ROMANOR - 0,62 g - Fd Bokel  
 160; Wel 140d; Den 66 - Inv Bo 160
- 653 Gekrönter Löwe nach rechts mit gespaltener Schwanz-  
 quaste, Umschrift: ✠OTTO·DEI·GRATIÄ·INPERÄ - 0,74 g  
 - Fd Bokel 159; Wel 140c; Den 70 - Inv Bo 159 (1 1/2 Ex.)
- 654 Gekrönter (?) Löwe nach rechts, Umschrift:  
 EI·GRÄT.. - 0,34 g (Hälfte) - Fd Bokel 164; Den 69 - Inv  
 Bo 162
- 655 Gekrönter Löwe stehend nach rechts, darüber Stern,  
 Umschrift: OTTO·DEI·GRATIÄ·ROMANOR - 0,79 g - Fd  
 Bokel 161; Wel 138; Den 71 - Inv Bo 161
- 656 Gekrönter Löwe nach rechts schreitend, zwei Kreise -  
 0,64 g - Fd Bokel 165; Wel 149; Den 68 - Inv Bo 165
- 657 Gekrönter Löwe nach links schreitend, drei Kreise -  
 0,57 g - Fd Bokel 166; Wel 168; Den 60 - Inv Bo 166
- 658 Gekrönter Löwe nach rechts schreitend, darunter klei-  
 ner Zinnturm - 0,78 g - Fd Bokel 163; Wel 152; Den 63 -  
 Inv Bo 163 (1 1/2 Ex.)
- 659 Gekrönter Löwe nach rechts über Zinnenmauer mit Tor  
 - 0,70 g - Fd Bokel 164; Wel 158; B 384; Den 64 - Inv Bo 164  
 (4 3/2 Ex.)
- 660 Gekrönter Löwe nach links, Kopf frontal, darüber  
 Rosette, unter perlbesetztem Dreibogen, darauf Zinnturm  
 und zwei bekreuzte Kuppeltürme, dazwischen Rosetten,  
 außen je ein Ringel - 0,77 g - Scheint unpubliziert - Inv  
 1935,102 (Von Riechmann & Co aus einem thüringischen  
 Museum erworben)
- 661 Pfalzgraf HEINRICH DER LANGE, 1195 - 1227.  
 Löwe sprint nach rechts, darunter Lilie. Umschrift:  
 ✠HEINRICVS DEI GRACIÄ DVX SAXONIE 7 PALÄT -  
 0,88 g - Fd Mödesse II,28; Fd Nordhausen 49; Wel 78; B  
 382; Den 49a - Inv B 223
- 662 Wie vor - 0,74 g - Inv 1947,18
- 663 Wie vor, Umschrift beginnt unten - 0,66 g - Fd  
 Mödesse II,29; Fd Nordhausen 50; L 148 (Ds. Ex.); Schlüter  
 5; Wel 79; Den 49b - Inv 1924,104
- 664 Löwe schreitet nach rechts, Umschrift:  
 \*HEINRICVS·DEI·GRÄTI - 0,76 g - Fd Bokel 192; Wel  
 83b; Den 50 - Inv Bo 192 (2 Ex.)
- 665 Löwe nach rechts in Torbogen, darauf ein breiter Zin-  
 nenturm und zwei bekreuzte Kuppeltürme - 0,78 g - Fd  
 Bokel 140; Den 75 - Inv Bo 140 (2 Ex.)
- 666 Löwe nach rechts in Dreipaßbogen, darauf oben ein  
 Zinnen- und seitlich je ein Kuppelturm, dazwischen zwei  
 Kugelkreuze - frag. - Fd Bokel 137; Den 77 - Inv Bo 137  
 (2 Ex.)
- 667 Löwe nach rechts unter Giebeldach auf Säulen, darauf  
 drei Kuppeltürme, außen je ein Ringel - 0,60 g - Fd Bokel  
 136; Den 78 - Inv Bo 136



652



653



654



655



656



657



658



659



660



661



662



663



664



665



666



667



- 668 Löwe nach rechts unter Giebeldach auf Säulen, darauf ein Giebel-, zwei Kuppel- und zwei Zinntürme - 0,75 g - Fd Bokel 139; Den 79 - Inv Bo 139
- 669 Löwe nach rechts im Kreis, darauf Gebäude mit Kuppelturm, darum ein Dreipaß - 0,49 g - Fd Bokel 193; L 153; B 279 (Göttingen); Den 80 - Inv Bo 193
- 670 Wie vor - 0,67 g - Inv 1947,17
- 671 Löwe nach links unter Doppelbogen, darauf Zinnenmauer mit kleinem Kuppelturm - frag. - Fd Bokel 138; Den 97 - Inv Bo 138
- 672 Löwe nach links, über ihm Ringel, in Dreipaß, darauf Burganlage mit Zinnturm und zwei Seitentürmen - 0,80 g - Fd Bokel 142; Fd Bünstorff 161; Den 98 - Inv Bo 142 (1 1/2 Ex.)
- 673 Löwe nach links unter Doppelbogen, darauf Burganlage mit Kuppel- und zwei Zinntürmen, außen je ein kleiner Kuppelturm - 0,82 g - Fd Bokel 141; Wel 38; Den 99a - Inv Bo 141 (8 1/2 Ex.)
- 674 Wie vor, ohne Außentürme - 0,72 g - Fd Bokel 143; Den 99b - Inv Bo 143 (1 1/2 Ex.)
- 675 Löwe schreitet nach rechts auf Zinnenmauer mit Tor, breiter Leiterkreis - 0,60 g - Fd Saalsdorf 30; Wel 151; B 383; Den 83 - Inv 1961,13,146
- 676 Löwe nach rechts auf Bogen stehend, über ihm ein Kreuz, zwei Kreise - 0,73 g - Fd Bokel 190; Fd Bünstorff 147; Wel 28e; Den 84a - Inv Bo 190 (1 3/2 Ex.)
- 677 Wie vor, Kugeln in den Kreuzwinkeln und vor dem Löwen - 0,76 g - Fd Bokel 191; Wel 28f; Den 84b - Inv Bo 191
- 678 Löwe springt nach rechts über Zinnturm, oben ein Ringel, Leiterkreis - 0,74 g - Fd Bokel 134; Den 87 - Inv Bo 134
- 679 Löwe springt nach links über Gebäude mit zwei Kuppeltürmen, seitlich je ein Ringel - 0,74 g - Fd Saalsdorf 28; Fd Hildesheim 36; Wel 171; Den 102a - Inv B 249
- 680 Löwe (Gekrönt ?) stehend nach rechts, Leiterkreis - 0,80 g - Fd Bokel 189; Wel 28a; Den 90 - Inv Bo 189
- 681 Löwe stehend nach rechts, zwischen den Pranken zwei Ringel - 0,69 g - Fd Bokel 132; Wel 28d; Den 91a - Inv Bo 132 (3 Ex.)
- 682 Löwe stehend nach rechts, über dem Rücken Rose, Leiterkreis - 0,71 g; 0,76 g - Fd Bokel 207/208 (Hallermund) - Inv Bo 207/208
- 683 Wie vor, aber unten Kuppelturm und oben Kugel - 0,58 g - Fd Bokel 133; Wel 28g; Den 91b - Inv Bo 133 (6 7/2 Ex.)



668



669



670



671



672



673



674



675



676



677



683



682



681



680



679



678

- 
- 684 Löwe schreitend nach rechts, Leiterkreis - 0,67 g - Fd Bokel 135; Den 92 - Inv Bo 135
- 685 Löwe schreitend nach rechts, Schwanzquaste mehrfach zerteilt - 0,70 g - Fd Saalsdorf (?); Den 93 - Inv B 251
- 686 Löwe schreitend nach links, Leiterkreis - 0,67 g - Fd Bokel 144; Wel 52d; Den 107 - Inv Bo 144
- 687 OTTO DAS KIND, 1227-1252. Löwe schreitet auf Zinnenmauer nach rechts, den Kopf frontal, Umschrift:  $\text{†OTTO DVX DE BRVN}$  - 0,83 g - Fd Saalsdorf 21; Fd Hildesheim 30; L 173; H 210; We 195; B 389; Den 112 - Inv 1990,94
- 688 Wie vor - 0,80 g - Inv B 250
- 689 Wie vor, linke Hälfte - 0,40 g - Inv T 118,1
- 690 Wie vor, rechte Hälfte - 0,37 g - Inv T 118,2
- 691 Löwe springt nach rechts über Mauer mit zwei Zinnentürmen und Bogen darauf - 0,85 g - Fd Lucklum 4; L 178; We 205b; Den 118 - Inv B 248
- 692 Löwe schreitet nach rechts auf Podest, Kopf frontal, darin im Bogen Lilie, Leiterkreis - 0,59 g - Fd Lucklum 5; Bf 2528; We 205c; Den 119 - Inv 1947,16
- 693 Löwe schreitet nach links, Kopf frontal, über einer Lilie zwischen zwei Türmen. - 0,70 g - Fd Saalsdorf 34; Fd Lucklum 8; Fd Hildesheim 40; L 174; H 212; We 210b; B 391; Den 136 - Inv T 120,2
- 694 Wie vor - 0,76 g - Inv T 120,3
- 695 Wie vor - 0,80 g - Inv T 120,4
- 696 Wie vor - 0,77 g - Inv T 120,5
- 697 Wie vor - 0,82 g - Inv B 247
- 698 ALBRECHT DER GROSSE, 1252-1279. Löwe nach rechts, Kopf frontal, Umschrift:  $\text{*DVX ALBERTV.}$  - 0,73 g - Fd Hohnhorst 1; Wel 216; Den 216 - Inv 1932,44
- 699 Löwe nach links, Kopf frontal, unten Rosette. - 0,76 g - Fd Hohnhorst 2; Wel 232k; Den 162 - Inv 1932,45
-



684



685



686



687



688



689



690



691



692



693



694



695



696



697



698



699

- 
- 700 Löwe nach links, Kopf frontal, unten Krone. - 0,68 g -  
Fd Hohnhorst 3; Wel 232j; B 395; Den 168 - Inv 1932,46
- 701 Wie vor - 0,72 g - Inv 1961,13,141a
- 702 Löwe springt nach rechts über zwei Zinnentürme auf  
Mauer. - 0,80 g - Fd Hohnhorst 4; Wel 222d; B 396; Den 121  
- Inv 1932,47a
- 703 Wie vor - 0,75 g - Inv 1932,47b
- 704 Zwei springende Löwen nach links, die Köpfe frontal. -  
0,69 g - Fd Hohnhorst 5; H 221; Wel 224; B 407; Den 173 -  
Inv 1932,48
- 705 Wie vor - 0,71 g - Inv 1961,13,141b
- 706 Wie vor - 0,81 g - Inv 1946,3843
- 707 Löwe springt nach links über achtstrahligem Stern,  
Kopf frontal. - 0,70 g - Fd Hohnhorst 6; Wel 232l; B 398;  
Den 166 - Inv 1932,49
- 708 Löwe schreitet nach links, Kopf frontal in grobem Perl-  
kreis. - 0,68 g - Fd Hohnhorst 7; H 218; Wel 228; B 399; Den  
174 - Inv 1932,50a
- 709 Wie vor - 0,67 g - Inv 1932,50b
- 710 Wie vor - 0,66 g - Inv 1932,50c
- 711 Wie vor - 0,72 g - Inv B 259
- 712 Wie vor - 0,76 g - Inv 1961,13,142a
- 713 Löwe springt nach links, Kopf frontal, über Zinnen-  
turm auf Maueranlage. - 0,67 g - Fd Hohnhorst 8; H 219; Wel  
323m; B 400; Den 146 - Inv 1932,51
- 714 Wie vor - 0,76 g - Inv B 264
- 715 Löwe springt nach links über zwei großen Rosetten. -  
0,68 g - Fd Hohnhorst 9; L 176; Bf 2532; F 792; We 232n; B  
410; Den 158 - Inv 1932,52
- 716 Wie vor - 0,75 g - Inv 1946,3842
- 717 Löwe springt nach links, Kopf frontal, über Ring mit  
gefaßtem Stein. - 0,86 g - Fd Hohnhorst 10; We 323o; B 401;  
Den 167 - Inv 1932,53a
- 718 Wie vor - 0,68 g - Inv 1932,53b
- 719 Löwe springt nach links, Kopf frontal, über Dreiblatt. -  
0,53 g - Fd Hohnhorst 16; We 323s; Den 164 - Inv 1932,54
-



700



701



702



703



704



705



706



707



708



709



710



711



712



713



714



715



716



717



718



719

- 
- 720 Wie vor - 0,62 g - Inv B 261
- 721 Wie vor - 0,53 g - Inv 1961,13,142b
- 722 Löwe springt nach links, Kopf frontal, über Zinnen-  
mauer mit Torbogen. - 0,72 g - Fd Hohnhorst 17; We 323st;  
B 402; Den 141 - Inv 1932,55a 232
- 723 Wie vor - 0,74 g - Inv 1932,55b
- 724 Wie vor - 0,74 g - Inv 1961,13,143a
- 725 Wie vor - 0,68 g - Inv B 260
- 726 Löwe springt nach links, Kopf frontal, über breitem  
Zinnenturm. - 0,67 g - Fd Hohnhorst 18; We 232u; B 394;  
Den 142 - Inv 1932,56a
- 727 Wie vor - 0,85 g - Inv B 262
- 728 Wie vor - 0,65 g - Inv 1932,56b
- 729 Wie vor - 0,71 g - Inv 1961,13,143b
- 730 Wie vor - 0,62 g - Inv 1930,323,974
- 731 Hälbling. Löwe springt nach rechts, Kopf frontal, über  
Dreiblatt. - 0,38 g - Fd Hohnhorst 21; We 233c; Den 193 -  
Inv 1932,57a
- 732 Hälbling, wie vor - 0,33 g - Inv 1932,57b
- 733 Hälbling, Löwe springt nach links, Kopf frontal, auf  
Zinnenmauer mit Torbogen. - 0,33 g - Fd Hohnhorst 24; We  
233f; Den 186 - Inv 1932,58
- 734 Hälbling. Löwe springt nach links, Kopf frontal,  
geperlter Außenrand. - 0,35 g - Fd Hohnhorst 25; We 229;  
Den 200 - Inv 1932,59
- 735 Hälbling. Zwei Löwen übereinander nach links, Kopf  
frontal, zwei Perlkreise. - 0,41 g - Fd Hohnhorst 28; We 225;  
B 397; Den 199 - Inv 1932,60
- 736 Wie vor - 0,38 g - Inv B 263
- 737 Gekrönter Löwe nach rechts, Kopf frontal, über gro-  
ßem A. - 0,63 g - Fd Gröningen 108; H 17; We 218; B 403;  
Den 131 - Inv 1930,323,977
- 738 Gekrönter Löwe springt nach links, Kopf frontal, über  
Fisch. - 0,69 g - Fd Gröningen 109; F 796; We 232c; B 404;  
Den 169 - Inv 1930,323,976
- 739 Gekrönter Löwe springt nach links, Kopf frontal, über  
Zinnenturm zwischen zwei Sternen. - 0,69 g - L 184; We  
232h; Den 150 - Inv T 119
-



720



721



722



723



724



725



726



727



728



729



730



731



732



733



734



735



736



737



738



739



- 
- 740 Löwe springt nach links, Kopf frontal, über Helm. - 0,64 g - Fd Grönigen 122; We 232b; Den 171 - Inv 1947,25
- 741 Löwe springt nach links, Kopf frontal, über Brustcollier (?). - 0,62 g - Unediert ? - Inv 1947,25a
- 742 Löwe springt nach links, Kopf frontal, über Pentagramm. - 0,62 g - Fd Hehlingen 14; We 210k; Den 165 - Inv T 499,1
- 743 Wie vor - 0,64 g - Inv T 499,2
- 744 Löwe springt nach links, Kopf frontal, über Widderkopf. - 0,74 g - Unediert ? - Inv 1930,323,972
- 745 Löwe geht nach links, Kopf frontal, über ihm Stern. - 0,74 g - Unediert ? - Inv 1930,323,973
- 746 Löwe springt nach links, Kopf frontal, über drei Kugeln als Pyramide. - 0,56 g - Unediert ? - Inv 1930,323,971
- 747 Wie vor, ausgebrochen - 0,34 g - Inv T 499a
- 748 Hälbling, wie vor - 0,17 g - Unediert ? - Inv T 499b
- 749 Hälbling. Löwe springt nach links, Kopf frontal, über sechszackigem Stern. - 0,33 g - We 209; Den 197 - Inv 1946,3836
- 750 Hälbling, wie vor - 0,32 g - Inv T 528
- 751 Hälbling. Löwe springt nach links, Kopf frontal, über Turm (?). - 0,31 g - Unediert (?) - Inv T 531
- 752 Hälbling. Gekrönter Löwe springt nach links, unten Rosette. - 0,37 g - Unediert, vgl Den 163 - Inv 1946,3854
- 753 Hälbling (?). Löwe nach rechts, darunter eine Taube. - 0,42 g - Unediert - Inv 1947,78
- 754 HEINRICH DER WUNDERLICHE, 1279-1322 und ALBRECHT DER FETTE, 1279-1318. Löwe springt nach links, Kopf frontal, über HÄ. - 0,83 g - Fd Hehlingen 17; L 185; We 265a; Den 209 - Inv T 512,1
- 755 Wie vor - 0,44 g (Fragm.) - Inv T 512,2
- 756 Gekrönter Löwe springt nach links, Kopf frontal, über Giebeltor in Mauer. - 0,66 g - Fd Hehlingen 5; We 232aa; Den 211 - Inv T 498
- 757 Gekrönter Löwe geht nach links, Schwanz durch die Hinterläufe. - 0,51 g - Fd Hehlingen 4; Den 232 - Inv T 491
- 758 Löwe springt nach links, Kopf frontal, über Mondsichel. - 0,54 g - Fd Hehlingen 11; We 265h; B 415; Den 212 - Inv 1930,323,970
- 759 Wie vor - 0,59 g - Inv T 500
-



740



741



742



743



744



745



746



747



748



749



750



751



752



753



754



755



756



757



758



759

- 
- 760 Löwe springt nach links, Kopf frontal, über halber Lilie.  
- 0,62 g - Fd Hehlingen 10; L 186; We 265c; Den 220 - Inv  
1946,1943
- 761 Wie vor - 0,65 g - Inv B 273
- 762 Wie vor - 0,70 g - Inv 1946,3844
- 763 Wie vor - 0,58 g - Inv T 510,1
- 764 Wie vor - 0,58 g - Inv T 510,2
- 765 Wie vor - 0,50 g - Inv T 510,3
- 766 Löwe springt nach links, Kopf frontal, über Haken-  
kreuz. - 0,56 g - Fd Hehlingen 13; L 189; We 265e; Den 214 -  
Inv T 501,1
- 767 Wie vor - 0,63 g - Inv T 501,2
- 768 Löwe springt nach links, Kopf frontal, über Löwen-  
kopf. - 0,64 g - Fd Hehlingen 12; We 265f; Den 217 - Inv T  
504,1
- 769 Wie vor - 0,75 g - Inv T 504,2
- 770 Wie vor - 0,73 g - Inv T 504,3
- 771 Wie vor - 0,64 g - Inv T 504,4
- 772 Wie vor - 0,66 g - Inv T 504,5
- 773 Wie vor - 0,66 g - Inv T 505,1
- 774 Wie vor - 0,68 g - Inv T 505,2
- 775 Wie vor - 0,73 g - Inv T 505,3
- 776 Wie vor - 0,77 g - Inv T 505,4
- 777 Wie vor - 0,65 g - Inv T 1933,14
- 778 Wie vor - 0,60 g - Inv B 272
- 779 Löwe springt nach links, Kopf frontal, über Anker. -  
0,63 g - Fd Hehlingen 15; L 187; We 265d; Den 218 - Inv T  
506,1
-



760



761



762



763



764



765



766



767



768



769



770



771



772



773



774



775



776



777



778



779

- 
- 780 Wie vor - 0,58 g - Inv T 506,2  
781 Wie vor - 0,70 g - Inv T 507,1  
782 Wie vor - 0,58 g - Inv T 507,2  
783 Löwe springt nach links, Kopf frontal, über Lanzen-  
spitze. - 0,47 g - Fd Hehlingen 16; Den 221 - Inv T 511,1  
784 Wie vor - 0,50 g - Inv T 511,2  
785 Löwe steht nach links, Kopf frontal, im Vierpaß. - 0,70  
g - Fd Hehlingen 7; We 270c; Den 223 - Inv T 490,1  
786 Wie vor - 0,51 g - Inv T 490,2  
787 Wie vor - 0,44 g - Inv 1943,52,18  
788 Wie vor - 0,61 g - Inv B 270  
789 Löwe springt nach links, Kopf frontal, über umgekehr-  
tem L, Perlrand. - 0,61 g - Fd Hehlingen 9; L 188; We 270e;  
B 416; Den 225 - Inv 1943,52,13  
790 Wie vor - 0,58 g - Inv T 502,1  
791 Wie vor - 0,61 g - Inv T 502,2  
792 Wie vor - 0,63 g - Inv T 502,3  
793 Wie vor - 0,57 g - Inv T 502,4  
794 Wie vor - 0,62 g - Inv T 502,5  
795 Wie vor - 0,66 g - Inv T 502,6  
796 Wie vor - 0,65 g - Inv T 502,7  
797 Wie vor - 0,59 g - Inv T 502,8  
798 Wie vor - 0,75 g - Inv T 502,9  
799 Wie vor - 0,78 g - Inv T 502,10  
800 Wie vor - 0,64 g - Inv T 502,11  
801 Wie vor - 0,58 g - Inv T 502,12  
802 Wie vor - 0,70 g - Inv T 502,13  
803 Wie vor - 0,55 g - Inv T 502,14
-



780



781



782



783



784



785



786



787



788



789



790



791



792



793



794



795



796



797



798



799



800



801



802



803

- 
- 804 Wie vor - 0,56 g - Inv T 502,15
- 805 Wie vor - 0,56 g - Inv T 502,16
- 806 Wie vor - 0,53 g - Inv T 502,17
- 807 Wie vor - 0,52 g - Inv T 502,18
- 808 Wie vor - 0,43 g - Inv T 502,19
- 809 Wie vor - 0,63 g - Inv B 265
- 810 Wie vor - 0,57 g - Inv B 266
- 811 Hälbling, wie vor - 0,24 g - Fd Hehlingen 18; Den 241  
- Inv 1946,3845
- 812 Hälbling, wie vor - 0,30 g - Inv T 529
- 813 Hälbling, wie vor - 0,26 g - Inv T 530
- 814 Löwe springt nach links, Kopf frontal, über Rosette,  
auf dem Rand vier Kugelpaare. - 0,57 g - Fd Hehlingen 8; We  
270f; Den 226 - Inv T 503,1
- 815 Wie vor - 0,62 g - Inv T 503,2
- 816 Wie vor - 0,67 g - Inv T 503,3
- 817 Gekrönter Löwe geht nach links, Strahlenkreis. - 0,63 g  
- Fd Hehlingen 3; Den 229 - Inv T 498
- 818 Löwe springt nach links, Kopf frontal, über Lilie. - 0,53  
g - Fiala 327; Den 219 - Inv T 509
- 819 Löwe springt nach rechts, darunter Beil. - 0,57 g -  
Schönemann IX,23; We 266c; Den 205 - Inv T 487,1
- 820 Wie vor - 0,50 g - Inv T 487,2
- 821 Wie vor - 0,59 g - Inv 1924,33,6
- 822 Löwe nach rechts, auf dem Rand acht Ringel. - 0,59 g -  
Schönemann IX,1; We 266a; Den 206 - Inv T 465
- 823 Wie vor - 0,65 g - Inv B 271
- 824 Löwe nach rechts, darunter Herzblatt, auf dem Rand  
vier Kugelpaare. - 0,54 g - Schönemann IX,26; We 266d; Den  
207 - Inv 1924,33,7
- 825 Wie vor - 0,56 g - Inv 1947,79
- 826 Hälbling, wie vor - 0,22 g - F 829; Den 235 - Inv  
1947,80
- 827 Löwe steht nach rechts, oben Glocke, darum halber  
Perlkreis. - 0,45 g - Schönemann IX,26; L 257; Den 208 - Inv  
1924,33,17
-



804



805



806



807



808



809



810



811



812



813



814



815



816



817



818



819



820



821



822



823



824



825



826



827



- 
- 828 Wie vor - 0,56 g - Inv T 469a  
829 Wie vor - 0,67 g - Inv T 469b  
830 Wie vor - 0,55 g - Inv T 469c  
831 Wie vor - 0,59 g - Inv T 469d  
832 Wie vor - 0,65 g - Inv T 469e  
833 Wie vor - 0,58 g - Inv T 469f  
834 Hälbling. Löwe nach links auf Mauer. - 0,47 g - Fiala  
402 (Fd Salzhausen); L 196; We 271c; Den 243 - Inv  
1946,2112

### Städtische Prägungen, 1296-1498

- 835 Löwe rechts, Schwanzquaste als Kugel. - 0,53 g - Den  
249 - Inv 1946,3838  
836 Wie vor - 0,53 g - Inv 1946,3838a  
837 Löwe links, oben und unten Kreuz. - 0,50 g - Schö  
X,47; Den 250 - Inv T 497  
838 Gekrönter Löwe nach links, Kopf frontal. - 0,59 g -  
Schö X,37; We 227; Den 251 - Inv 1946,3847  
839 Wie vor - 0,51 g - Inv 1946,3847a  
840 Wie vor - 0,48 g - Inv 1946,3847b  
841 Löwe rechts, oben E. - 0,72 g - Schö IX, 20; Den 254 -  
Inv 1924,33,26  
842 Löwe rechts, oben G. - 0,61 g - Schö IX,21; Den 255 -  
Inv T 477  
843 Wie vor - 0,51 g - Inv T 477,1  
844 Wie vor - 0,48 g - Inv T 477,2  
845 Löwe rechts, oben O. - 0,54 g - Schö IX,5; L 255; We  
266b; Den 256 - Inv 1924,33,16  
846 Wie vor - 0,64 g - Inv B 267  
847 Wie vor - 0,47 g - Inv T 466  
848 Wie vor - 0,60 g - Inv 1943,52,10



828



829



830



831



832



833



834



835



836



837



838



839



840



841



842



843



844



845



846



847



848



849



850



851

- 
- 852 Wie vor - 0,37 g - Inv T 467,4
- 853 Löwe rechts, oben ein Hüfthorn. - 0,68 g - Schö IX,3;  
Den 258 - Inv T 471,1
- 854 Wie vor - 0,57 g - Inv T 473,2
- 855 Wie vor - 0,44 g - Inv 1924,33,14,1
- 856 Wie vor - 0,67 g - Inv 1924,33,14,2
- 857 Löwe rechts, oben ein Haken. - 0,49 g - Schö IX,4; Den  
259 - Inv T 474
- 858 Wie vor - 0,58 g - Inv 1924,33,15
- 859 Wie vor - 0,53 g - Inv 1946,3840
- 860 Wie vor - 0,57 g - Inv T 474a
- 861 Wie vor - 0,55 g - Inv T 474b
- 862 Löwe rechts, oben Eichel. - 0,52 g - Schö IX,7; Den  
260 - Inv T 472,1
- 863 Wie vor - 0,44 g - Inv T 472,2
- 864 Wie vor - 0,59 g - Inv 1924,33,18,1
- 865 Wie vor - 0,61 g - Inv 1924,33,18,2
- 866 Wie vor - 0,77 g - Inv 1946,3837
- 867 Löwe rechts, oben fünfblättrige Blume. - 0,56 g - Schö  
IX,9; Den 262 - Inv 1946,3848
- 868 Wie vor - 0,57 g - Inv 1924,33,20
- 869 Löwe rechts, oben Kreuz. - 0,63 g - Schö IX,11; Den  
264 - Inv T 468,1
- 870 Wie vor - 0,57 g - Inv T 468,2
- 871 Wie vor - 0,56 g - Inv T 468,3
- 872 Wie vor - 0,58 g - Inv T 468,4
- 873 Löwe rechts, oben Hakenkreuz. - 0,58 g - Schö IX,12;  
Den 265 - Inv T 469,1
- 874 Wie vor - 0,55 g - Inv T 469,2
- 875 Wie vor - 0,58 g - Inv T 469,3
-



852



853



854



855



856



857



858



859



860



861



862



863



864



865



866



867



868



869



870



871



872



873



874



875

- 
- 876 Wie vor - 0,59 g - Inv T 469,4
- 877 Wie vor - 0,77 g - Inv 1924,33,22
- 878 Löwe rechts, oben ein Stechhelm. - 0,49 g - Schö IX,15; Den 267 - Inv 1946,3853
- 879 Wie vor - 0,36 g - Inv 1924,33,23
- 880 Löwe rechts, oben ein Topf. - 0,42 g - Schö IX,16; Den 268 - Inv 1924,33,24
- 881 Löwe rechts, oben Pfeilspitze. - 0,53 g - Schö IX,17; Den 269 - Inv 1924,33,25
- 882 Löwe rechts, oben Becher. - 0,63 g - Schö IX,18; Den 270 - Inv 1947,82,1
- 883 Wie vor - 0,44 g - Inv 1947,82,2
- 884 Wie vor - 0,56 g - Inv T 476,1
- 885 Wie vor - 0,48 g - Inv T 476,2
- 886 Hälbling, wie vor - 0,32 g - Unediert - Inv 1947,83
- 887 Löwe rechts, oben Zuber. - 0,60 g - Schö IX,19; Den 271 - Inv T 475
- 888 Löwe rechts, oben halbe Lilie. - 0,53 g - L 256; Den 272 - Inv T 478,1
- 889 Wie vor - 0,52 g - Inv T 478,2
- 890 Löwe rechts, oben Dreiblatt. - 0,73 g - Den 273 - Inv T 471,1
- 891 Wie vor - 0,62 g - Inv T 471,2
- 892 Wie vor - 0,62 g - Inv T 471,3
- 893 Löwe rechts, oben Wappenschid. - L 254; Den 274 - Inv T 470,1
- 894 Wie vor - 0,53 g - Inv T 470,2
- 895 Löwe rechts, oben Kobrot. - 0,56 g - Den 279 - Inv T 479
- 896 Löwe rechts, unten ein P. - 0,42 g - Schö IX,32; Den 280 - Inv 1924,33,13b
- 897 Löwe rechts, unten R. - 0,63 g - Schö IX,33; Den 281 - Inv 1924,33,13
- 898 Wie vor - 0,57 g - Inv T 488
- 899 Wie vor - 0,50 g - Inv T 488a
-



876



877



878



879



880



881



882



883



884



885



886



887



888



889



890



891



892



893



894



895



896



897



898



899

- 
- 900 Löwe rechts, unten Rhombus. - 0,77 g - Schö IX,23;  
Den 282 - Inv T 483
- 901 Wie vor - 0,55 g - Inv 1924,33,5,1
- 902 Wie vor - 0,51 g - Inv 1924,33,5,2
- 903 Löwe rechts, unten Pokal. - 0,58 g - Schö IX,27; Den  
283 - Inv T 485
- 904 Wie vor - 0,52 g - Inv 1924,33,8
- 905 Löwe rechts, unten Steuerrad. - 0,55 g - Schö IX,28;  
Den 284 - Inv 1943,52,12
- 906 Wie vor - 0,43 g - Inv T 481,1
- 907 Wie vor - 0,54 g - Inv T 481,2
- 908 Wie vor - 0,54 g - Inv T 481,3
- 909 Wie vor - 0,70 g - Inv 1924,33,9,1
- 910 Wie vor - 0,56 g - Inv 1924,33,9,2
- 911 Wie vor - 0,62 g - Inv 1924,33,10,1
- 912 Wie vor - 0,65 g - Inv 1924,33,10,2
- 913 Löwe nach rechts, unten Kreuz im Kreis. - 0,60 g - Schö  
IX,29; Den 285 - Inv T 480
- 914 Wie vor - 0,53 g - Inv 1924,33,11,1
- 915 Wie vor - 0,50 g - Inv 1924,33,11,2
- 916 Wie vor - 0,53 g - Inv B 304
- 917 Löwe nach rechts, unten Topf auf Gestell. - 0,52 g -  
Schö IX,30; Den 286 - Inv T 486,1
- 918 Wie vor - 0,55 g - Inv T 486,2
- 919 Wie vor - 0,55 g - Inv 1924,33,12,1
- 920 Wie vor - 0,50 g - Inv 1924,33,12,2
- 921 Löwe nach rechts, unten Federhut. - 0,47 g - Schö  
VII,23; Den 287 - Inv 1924,33,5,13
- 922 Wie vor - 0,38 g - Inv T 484,1
- 923 Wie vor - 0,43 g - Inv T 484,2
-



900



901



902



903



904



905



906



907



908



909



910



911



912



913



914



915



916



917



918



919



920



921



922



923



- 
- 924 Löwe rechts, unten Würfel mit zwei Augen. - 0,39 g -  
Schö VII,24; Den 288 - Inv T 489
- 925 Löwe rechts, Kopf nach links, unten Stern. - 0,58 g -  
Fiala 373; B 406; Den 289 - Inv B 303
- 926 Löwe nach links, oben B. - 0,47 g - Schö VII,21; Den  
290 - Inv 1946,3846
- 927 Wie vor - 0,44 g - Inv 1924,33,27
- 928 Löwe links, oben großes M. - 0,45 g - Schö X,48; Den  
291 - Inv 1924,33,33
- 929 Löwe links, oben kleines m. - 0,54 g - Schö X,49; Den  
292 - Inv T 494
- 930 Wie vor - 0,46 g - Inv 1924,33,34,1
- 931 Wie vor - 0,63 g - Inv 1924,33,34,2
- 932 Löwe links, oben Krone. - 0,49 g - Schö X,38; Den 294  
- Inv T 492,1
- 933 Wie vor - 0,49 g - Inv T 492,2
- 934 Wie vor - 0,57 g - Inv 1924,33,28,1
- 935 Wie vor - 0,51 g - Inv 1924,33,28,2
- 936 Löwe links, oben Hufeisen. - 0,61 g - Schö X,39; Den  
295 - Inv 1924,33,29,1
- 937 Wie vor - 0,56 g - Inv 1924,33,29,2
- 938 Löwe links, oben Wolfseisen. - 0,49 g - Schö X,40; Den  
296 - Inv T 496
- 939 Wie vor - 0,52 g - Inv 1924,33,30
- 940 Löwe links, oben Schild. - 0,45 g - Schö X,43; We 230;  
Den 298 - Inv 1924,33,31,1
- 941 Wie vor - 0,36 g - Inv 1924,33,31,2
- 942 Löwe links, oben Lanzenspitze. - 0,61 g - Schö X,45;  
Den 300 - Inv T 495,1
- 943 Wie vor - 0,56 g - Inv T 495,2
- 944 Wie vor - 0,62 g - Inv T 495,3
- 945 Wie vor - 0,61 g - Inv 1924,33,32,1
- 946 Wie vor - 0,49 g - Inv 1924,33,32,2
- 947 Löwe links, oben Henkelbecher. - 0,59 g - Schö X,46;  
Den 301 - Inv 1946,3852
-



924



925



926



927



928



929



930



931



932



933



934



935



936



937



938



939



940



941



942



943



944



945



946



947

- 
- 948 Löwe links, oben Mondsichel. - 0,50 g - Den 302 - Inv 1924,33,35
- 949 Löwe links, unten kleines a. - 0,55 g - Den 306 - Inv 526,1
- 950 Wie vor - 0,47 g - Inv T 526,2
- 951 Wie vor - 0,40 g - Inv T 527,1
- 952 Wie vor - 0,50 g - Inv T 527,2
- 953 Löwe links, unten ein K. - 0,53 g - Den 308 - Inv 1946,3839
- 954 Wie vor - 0,51 g - Inv 1924,33,3
- 955 Löwe links, unten ein Ring. - 0,42 g - Schö VII,22; We 270a; Den 310 - Inv T 513
- 956 Löwe links, unten ein V. - 0,57 g - L 260; Den 314 - Inv T 525
- 957 Wie vor - 0,45 g - Inv 1924,33,2
- 958 Löwe links, unten halber Stern. - 0,50 g - Den 316 - Inv T 519
- 959 Wie vor - 0,61 g - Inv T 519a
- 960 Wie vor - 0,61 g - Inv T 519b
- 961 Löwe links, unten Sattel. - 0,42 g - Den 317 - Inv T 508
- 962 Löwe links, unten halbe Blume. - 0,49 g - L 259; Den 318 - Inv T 520
- 963 Wie vor - 0,53 g - Inv 1924,33,1
- 964 Löwe links, unten Messer. - 0,53 g - Den 319 - Inv 1924,33,4
- 965 Löwe links, unten Kochtopf. - 0,56 g - Schö X,51; Den 322 - Inv T 522
- 966 Wie vor - 0,56 g - Inv 1946,1941
- 967 Löwe links, unten Henkeltopf. - 0,56 g - Schön X,52; Den 323 - Inv T 524,1
- 968 Wie vor - 0,51 g - Inv T 524,2
- 969 Wie vor - 0,45 g - Inv T 524,3
- 970 Wie vor - 0,45 g - Inv T 524,4
- 971 Löwe links, unten Beil. - 0,52 g - Schö X,53; Den 324 - Inv T 516
-



948



949



950



951



952



953



954



955



956



957



958



959



960



961



962



963



964



965



966



967



968



969



970



971

- 
- 972 Löwe links, unten Hammer. - 0,55 g - Schö X,54; Den  
325 - Inv T 515,1
- 973 Wie vor - 0,43 g - Inv T 515,2
- 974 Wie vor - 0,46 g - Inv T 515,3
- 975 Löwe links, unten Anker. - 0,61 g - Schö X,56; Den 327  
- Inv T 518,1
- 976 Wie vor - 0,57 g - Inv T 518,2
- 977 Löwe links, unten Blasebalg. - 0,53 g - Schö X,58; Den  
329 - Inv 1946,3841
- 978 Löwe links, unten Schnalle. - 0,54 g - Schö X,60; Den  
330 - Inv T 482
- 979 Löwe links, unten Ohrgehänge (?). - 0,49 g - Schö  
X,61; Den 331 - Inv T 523
- 980 Wie vor - 0,42 g - Inv 1943,52,11
- 981 Löwe links, unten Helm. - 0,53 g - Schö X,62; Den 332  
- Inv T 517
- 982 Wie vor - 0,59 g - Inv B 269
- 983 Löwe links, unten ein Bolzen. - 0,48 g - Schö X,65;  
Den 335 - Inv 1946,1942
- 984 Wie vor - 0,47 g - Inv 1946,1942a
- 985 Löwe links, unten Mondsichel senkrecht. - 0,59 g -  
Schö X,66; Den 336 - Inv 1943,52,17
- 986 Wie vor - 0,57 g - Inv B 268
- 987 Wie vor - 0,57 g - Inv 1946,3849
- 988 Wie vor - 0,43 g - Inv T 521,1
- 989 Wie vor - 0,53 g - Inv T 521,2
- 990 Wie vor - 0,47 g - Inv T 521,3
- 991 Löwe links, unten Mörserrohr (Die "faule Mette") -  
0,47 g - Schö X,69; L 258; Den 342 - Inv 1947,84
- 992 Löwe links, unten Baumstamm. - 0,51 g - Unediert -  
Inv 1946,3850
-



972



973



974



975



976



977



978



979



980



981



982



983



984



985



986



987



988



989



990



991



992



991 (2:1)

- 
- 993 Ab 1412. Löwe aufrecht nach links ("Ewiger Pfennig").  
- 0,59 g - Schö X,70; L 262; Den 343 - Inv 1943,52,14
- 994 Wie vor - 0,46 g - Inv T 532,1
- 995 Wie vor - 0,58 g - Inv T 532,2
- 996 Wie vor - 0,55 g - Inv T 532,3
- 997 Wie vor - 0,68 g - Inv T 532,4
- 998 Wie vor - 0,46 g - Inv 1943,52,15
- 999 Wie vor - 0,49 g - Inv 1943,52,16
- 1000 Wie vor - 0,47 g - Inv B 301
- 1001 Wie vor - 0,52 g - Inv B 302
- 1002 Hälbling. Halber Löwe aufrecht nach links. - 0,41 g -  
Fd Bortfeld 27; Den 345 - Inv T 534,1
- 1003 Hälbling, wie vor - 0,21 g - Inv T 534,2
- 1004 Hälbling, wie vor - 0,21 g - Inv B 305



993



994



995



996



997



998



999



1000



1001



1002



1003



1004



1005  
(2:1)



## Hannover, Welfische Münzstätte

1005 HEINRICH DER LÖWE, 1142-1195. Gleichschenkliges befußtes Kreuz, in den Winkeln zwei Lilien und zwei Löwenköpfe, zwischen zwei Perlkreisen die Umschrift: ☩COENNOORRVERRE-SVVM. - 0,84 g - Fd Mödesse I,43; L 152 (Ds.Ex.); Schüter 6 - Inv 1924,107

1006 PFALZGRAF HEINRICH, 1195-1227. Gleichschenkliges befußtes Kreuz, in den Winkeln Löwenköpfe, Umschrift: .MO.....HON. - Ausgebrochen - Fd Bokel 187 - Inv Bo 187 (2 Ex.)

1007 Löwe nach rechts schreitend, Umschrift: ☩MONETA·IN·HONOVERE. - 0,88 g - Fd Bokel 188 - Inv Bo 188 (3 Ex.)

1008 OTTO DAS KIND, 1235-1252. Löwe über zwei Zinntürmen nach rechts springend, Umschrift: ☩MONETA·DVCIS·IN·HONO. - 0,49 g - Fd Hildesheim 46a (Daraus) - Inv 1946,4333

1009 Wie vor, Umschrift: ☩MOVETA DVCIS·IN HONO·VER. - 0,74 g - Fd Hildesheim 46b (Daraus) - Inv 1948,2

## Hannover, Münzstätte der Grafen von Roden

1010 KONRAD II., ca. 1200-1227. Gekrönter Löwe nach rechts stehend, Umschrift: ☩MONETA·COMITIS·IN·HON. - 0,53 g - Fd Bokel 200; Fd Bünstorff 163 - Inv Bo 200 (2 Ex.)

1011 Wie vor - L 241 (Ds.Ex.) - 0,75 g - Inv 1924,114

1012 Gekrönter Löwe nach rechts stehend, darunter Doppelbogen mit zwei Zinntürmchen, Umschrift: ☩MONETA·L·N·HONOVEL. - 0,72 g - Fd Bünstorff 164; Fd Bokel 201; Fd Saalsdorf 10; Wel 139 - Inv Bo 201

1013 Wie vor - L 242 (Ds.Ex.) - 0,71 g - Inv 1924,115

## Neustadt am Rübenberge, Münzstätte der Grafen von Wölpe

1014 BERNHARD II., 1176-1221. Gekrönter Löwe nach rechts stehend, unten Doppelbogen mit zwei Stierhörnern, Umschrift: ☩MONETA·D·E·NOVA CIV. - 0,66 g - Fd Bokel 205/206; Fd Bünstorff 165 - Inv Bo 205/206 (2 1/2 und 1/4 Ex.)

1015 Gekrönter Löwe nach rechts schreitend, Schwanzquaste dreigeteilt, über zwei Stierhörnern. - 0,57 g - Fd Bokel 202 - Inv Bo 202

1016 Gekrönter Löwe nach rechts schreitend über zwei Stierhörnern, Leiterkreis. - 0,68 g - Fd Bokel 203 - Inv Bo 203 (4 1/2 Ex.)

1017 Um 1300. Zwei Stierhörner in Wulstrand. - 0,32 g - BH 351 - Inv T 417a

## Walsrode, Münzstätte der Grafen von Wölpe als Vögte des Klosters Walsrode

1018 BERNHARD II., 1176-1221. Gekrönter Löwe nach rechts stehend, darunter Bogen mit Zinnturm, Umschrift: ☩MONETA·IN·WÆS. - 0,60 g - Fd Bokel 212 - Inv Bo 212

## Pattensen, Münzstätte der Grafen von Hallermund. Ludolf II (1191-1255)

1019 Um 1215. Gekrönter Löwe nach rechts stehend, unter ihm Doppelbogen, darin sind darüber je eine Rose. Umschrift: ☩MONETA·IN·PATTENH. - 0,79 g - Fd Bokel 209 - Inv Bo 209

## Grafschaft Sternberg

1020 Um 1215. Gekrönter Löwe nach rechts stehend, darunter Ringel, unten Doppelbogen mit zwei Sternen, Umschrift: ☩M....A·L·NSTERNE. - 0,44 g (Ausgebr.) - Fd Bokel 211 - Inv Bo 211



1005



1006



1007



1008



1009



1010



1011



1012



1013



1014



1015



1016



1017



1018



1019



1020

## Abtei Helmstedt

1021 WERNBERT II., 1141-1146 (?). Brustbild des hl. Ludger unter Bogen zwischen zwei Kuppeltürmen, auf dem Bogen Turm mit Spitzdach, beidseits ein Ringel, Umschrift: \*SCS LIVDERVS - 0,88 g - Unediert, vgl Peus 323 Nr 1780 - Inv 1989,26 (Aus Fd Raum Helmstedt)

1022 WILHELM I. VON MÖRS, 1160-1174. Der hl. Ludger mit Krummstab und Buch sitzt auf Arkadengalerie, zu seinen Füßen Blattornament. Links Hüftbild des Abtes mit Buch und erhobener Hand, rechts der Vogt mit gezogenen Schwert und bekreuztem Schild - 0,86 g - Fd Freckleben 18; Fd Gotha (221); Engelke, Helmstedt, 6; F 902 (Ds Ex); Schlüter 30 - Inv 1924,35

1023 ADOLF III. VON BERG, 1160-1174. Der hl. Ludger mit Kreuzstab und erhobener Hand sitzt auf Brüstung eines Mauerbogens, die Füße auf kleinem Bogen. Beidseits dreistöckige Kuppeltürme an perspektivisch gezeichnetem Seitengebäude; unten sechs Kreuzquadrate, im Feld zehn Ringel - 0,89 g - BllMfr 1919, S 492 und Tf 236,12; Fd Gotha (222b); F 903 (Ds Ex); Schlüter 31 - Inv 1924,34

1024 Abt mit Krummstab und Buch sitzt auf Bogen, beidseits je zwei Türme voreinander, oben Zinnenbogen, darauf dicker Turm, seitlich daran zwei Kreuzquadrate - 0,74 g - Fd Gotha (223) - Inv B 372

## Helmstedt oder Halberstadt

1025 Hüftbild des Abtes/Bischofs mit Krummstab und Buch im Bogen eines Gebäudes, das auf zwei Säulen ruht. Auf dem Bogen ein abgestufter Turm, beidseits zeltförmige Kuppeln mit Köpfen darin; oben zwei Kreuzquadrate - 0,82 g - Fd Gotha (227a) - Inv B 373

1026 WOLFRAM VON KYRBURG, 1175-1183 oder HERIBERT I., 1183-1199. Stehender Abt in Vierpaßrahmen aus drei Bögen und zwei rechten Winkeln, unten zwei Kuppeltürme auf rechteckigem Unterbau - 0,76 g - Schönemann Tf B 35; F 904 (Ds Ex); Schlüter 32 - Inv 1930,196

1027 Wie vor - 0,75 g - Inv T 407

1028 Wie vor - 0,84 g - Inv 1947,76

1029 Abt auf Faltstuhl sitzend mit Kreuzfahne und Krummstab. Umschrift: ...VSADORATIA·A... - 0,77 g - Fd Trebitz 66; Fd Bokel 282 - Inv Bo 282

1030 HERIBERT II. VON BÜREN, 1199-1230. Hüftbild des Abtes mit Palmzweig und Krummstab über Mauerbogen, darin ein breiter Kuppelturm, Umschrift: HERIBERT·T·ABBAS - 0,73 g - Fd Bünstorff 242; Fd Bokel 283; Engelke, Helmstedt, 18 - Inv Bo 283 (2 Ex)

1031 Hüftbild des Abtes mit zwei Kuppeltürmen in den Händen über Mauerbogen, darin zwei Kuppeltürmchen, Umschrift: HERIBERT·T·ABBAS - 0,60 g - Fd Bokel 284; Engelke, Helmstedt, 19 var - Inv Bo 284

1032 Wie vor, Fragment. Umschrift: ...EREM·A... - 0,18 g - Fd Bokel 286 - Inv Bo 286

1033 Abt sitzt auf Bogen zwischen zwei Kuppeltürmen, in den Händen je ein Kreuz, Umschrift: HERIBERTVS - 0,65 g - Fd Bokel 285 - Münze ist in Berlin

1034 Hüftbild des Abtes mit Buch und Kreuzstab zwischen Kuppeltürmen über Dreibogen, darin Kuppelturm zwischen Ringeln - 0,63 g - Fd Bünstorff 236; Fd Bokel 287 - Inv Bo 287 ( 2 2/2 Ex)

1035 Hüftbild des Abtes mit Krummstab und Buch zwischen Kuppeltürmen über Dreibogen, darin Kuppelturm zwischen Sternen - 0,64 g - Fd Bokel 288 - Inv Bo 288

1036 Hüftbild des Abtes mit Lilie und Buch über Balustrade mit Bogen, darin zwei Zinntürmchen. Leiterkreis zwischen zwei Wulstreifen - 0,80 g - Fd Saalsdorf 64 = Tf I,12; Fd Oschersleben 42b; F 905; L 75; Nau 189,39; B 431 - Inv T 409



1021



1022



1023



1024



1025



1026



1027



1028



1029



1030



1031



1032



1033



1034



1035



1036

---

1037 Wie vor - 0,74 g - Inv B 374

1038 Hüftbild des Abtes mit Kreuzstab und Palmzweig und auf Säulen ruhenden Dreibogen, worauf ein Zinnen- und zwei Kuppeltürme sind - 0,77 g - Fd Saalsdorf 75 = Tf I,22; H 169; B 430 - Inv B 375

1039 Brustbild des Abtes mit Kreuzstab und Krummstab unter Dreibogen, darauf zwei Kuppel-, zwei Zinnen- und zwei Stabtürme - 0,75 g - Fd Bokel 289 - Inv Bo 289  
(1 1/2 Ex)

1040 Brustbild des Abtes mit Krummstab und Buch unter dreibogigem Gebäude, darauf drei bekreuzte Kuppeltürme - 0,68 g - Fd Bokel 290 - Inv Bo 290

1041 GERHARD VON GRAFSCHAFT, 1230-1255. Sitzender Abt mit Fahne und Palmzweig, am Hals zwei Ringel, Umschrift: GER-AR-D - 0,64 g - H 171; L 81; B 437 - Inv B 376

1042 ALBERT VON GOER, 1255-1258. Sitzender Abt auf Mauerbogen mit zwei Palmzweigen, Umschrift: ALB-ERT - 0,68 g - Fd Saalsdorf 59 = Tf I,11; H 172; L 83; B 439 - Inv B 379

1043 Wie vor - 0,68 g - Inv T 408

1044 Helmstedt ?, 2. Hälfte 13. Jh., Sitzender Abt mit erhobenen Händen, oben zwei Sterne, Umschrift: PAT-NO - 0,55 g - Inv B 377

1045 WILHELM II. VON HARDENBERG, 1310-1330. Sitzender Abt zwischen zwei großen Glocken - 0,68 g - Fd Helmstedt 1924,12; Fd Hehlingen 22 - Inv T 348

1046 Wie vor - 0,63 g - Inv B 371

1047 Sitzender Abt zwischen zwei Pfeilspitzen auf Türmen - 0,74 g - Fd Helmstedt 1924,4; Fd Hehlingen 23; H 173; B 441 - Inv T 347

1048 Armlos sitzender Abt mit spitzer Mitra, seitlich V V - 0,65 g - Fd Helmstedt 1924,2 - Inv 1931,18

1049 Wie vor - 0,77 g - Inv B 378

1050 Hälbling, wie vor - 0,33 g - Fd Helmstedt 1924,3; H 174; B 443 - Inv 1931,19



1037



1038



1039



1040



1041



1042



1043



1044



1045



1046



1047



1048



1049



1050



1023 (2:1)

## Hildesheim, Bischöfliche Münzstätte

1051 Um 1150/1160. Kreuz, in den Winkeln zwei Doppelkreise und zwei Lilien, auf dem Rand undeutliche Punzen - 0,89 g - Vgl H 143 mit Diskussion; B 208 - Inv T 606

### Goldbrakteaten, Echtheit fraglich.

1052 Kreuz, in den Winkeln abwechselnd Ringel und Kreuze, Umschrift: OIVVD - 0,92 g - O. Meier, Beschreibung der Neuerwerbungen der Münzsammlung, Hannover 1913, Nr. 738 (Ds. Ex.), gekauft vom Glockengießer Radler zu Goslar über H. Seligmann. Fundort angeblich Vogelbeck bei Northeim. - Inv 1930.323.964

1053 Wie vor - 0,90 g - Inv 1947,140 (Gekauft vom Glockengießer Radler, Goslar, über Senator Engelke. Fundort angeblich Vogelbeck bei Northeim)

1054 HERMANN, 1162-1170. Brustbild des Bischofs von vorn mit Kreuz- und Krummstab unter einem mit fünf Türmen besetztem Dreibogen, darum Doppelkreis, darum: ✠SCI·ICNSIOENS·NENCIMIDV·SISNC - 0,80 g - Fd Mödesse I,55; H 142; B 206 - Inv 1947,59

1055 Wie vor, aber Bischof mit zwei Kreuzstäben, Umschrift: ✠VDOI·CSEIOCS·COIDVSI·SNC - 0,78 g - Fd Mödesse I,56 - Inv T 316

1056 SEDISVAKANZ 1170/1171. Gleichschenkliges Kreuz, in den Winkeln abwechselnd Lilien- und Kreuzstab, Umschrift: ✠GGOSVM HILDENSEMENSIS - 0,76 g - Fd Mödesse I,63; II,47; Schieferdecker 17; Schlüter 7; Nau 190,1; B 209 - Inv B 356

1057 Wie vor - 0,73 g - Inv 1947,142

1058 Wie vor - 0,81 g - Inv T 324

1059 Wie vor - 0,81 g - Inv 1931,12

1060 Wie vor - 0,80 g - Inv 1943,52,120

1061 ADELOG, 1171-1190. Bischof mit Lilien- und Krummstab auf Bank sitzend, beidseits auf halbem Bogen je zwei Türme. Zwischen diesen Säulen, die dreibogiges Dach mit Zinnen und Türmen tragen. Umschrift: ..HOGVS HILDESEMENSIS - 0,72 g - Fd Mödesse I,44a; Schieferdecker 15 - Inv T 306

1062 Bischof sitzend mit Krummstab und Buch, beidseits Turm auf Unterbau, oben Dreipaß. Umschrift: ✠LIC ADELOGVS IINICSEMENSIS·EPS. - 0,78 g - Fd Mödesse I,46; L 60; Schieferdecker 16; H 145; Schlüter 8; B 216 - Inv T 307,1

1063 Wie vor - 0,79 g - Inv T 307,2

1064 Wie vor - 0,77 g - Inv T 307,3

1065 Wie vor - 0,77 g - Inv 1943,52,119



1051



1052



1053



1054



1055



1056



1057



1058



1059



1060



1061



1062



1063



1064



1065



1066 Bischof sitzend auf Klappstuhl aus Tierköpfen und -füßen, hält links Reliquienkästchen und rechts Buch und Krummstab, beidseits Doppelreif mit Turm darauf, Umschrift: **EPISCOPV-SATHELHO'** - 0,75 g - Fd Mödesse I,47; L 61; H 144; B 214 - Inv T 308

1067 Wie vor - 0,83 g - Inv 1943,52,118

1068 Wie vor, ander Umschrift: **TNSCOPV-IVVHEDIC** - 0,42 g - Inv T 309 (Hälbling ?, unpubliziert)

1069 Bischof sitzend auf Bogen mit Krummstab und Lilienzepter von hinten leicht nach links gedreht, beidseits zwei-stöckiges Türmchen und Doppellinie, die oben in Bogen endet. Umschrift: **HIEDNIIDE-ISEMENSIS** - 0,80 g - Fd Mödesse I,48; L 62; H 146; Schlüter 9; Nau 190,3; B 218 - Inv T 310

1070 Wie vor - 0,60 g - Inv B 350

1071 Bischof mit Kreuz- und Krummstab in Doppelbogen, beidseits ein gedrungenen Turm mit Kugelspitze, doppelter Kreis, darum Umschrift: **SNCPDESCNEG ADELOLDVS HIL** - 0,77 g - Fd Mödesse II,35a - Inv B 353

1072 Bischof sitzend mit Krummstab und Buch zwischen zwei Türmen, die auf einer Mauer stehen. Umschrift: **INNENEDNC·NCICEDSEIDENSSSOPIS** - 0,80 g - Fd Mödesse I,50; L 63 (Ds Ex); H 147; Nau 190,2; B 211 - Inv 1924,101

1073 Wie vor - 0,71 g - Inv T 311

1074 Wie vor - 0,65 g - Inv B 349

1075 Bischof auf Bank sitzend mit Krummstab und Buch, auf den Bankpolstern links Lilie und rechts Kreuz. Umschrift: **ICISIISINCSD·VIOENCMSRICPIOENSIÉ** - 0,67 g - Fd Mödesse I,51; Bf 2401; B 222 - Inv B 348

1076 Wie vor - 0,79 g - Inv T 312

1077 Bischof auf Bogen sitzend mit segnender Rechter und Krummstab, beidseits mehrstöckiger Turm auf Unterbau, darum Rahmen mit Bogen im Kopfbereich, Umschrift: **VCIOIESN-ICNSIEDV** - 0,79 g - Fd Mödesse I,52; II,33; L 64; H 148; B 220 - Inv 1943,52,121

1078 Wie vor - 0,83 g - Inv T 313,1

1079 Wie vor - 0,74 g - Inv T 313,2

1080 Wie vor - 0,81 g - Inv T 313,3

1081 Wie vor - 0,74 g - Inv T 313,4



1066



1067



1068



1069



1070



1071



1072



1073



1074



1075



1076



1077



1078



1079



1080



1081

- 
- 1082 Wie vor - 0,71 g - Inv B 347
- 1083 Bischof mit Kreuz- und Krummstab auf breitem Bogen sitzend, Umschrift: ·OISNEO·-·DCSNCO - 0,71 g - Fd Mödesse I,53; L 65; Schlüter 10; Nau 190,4; B 224 - Inv T 314,1
- 1084 Wie vor - 0,72 g - Inv T 314,2
- 1085 Wie vor - 0,73 g - Inv 1931,10
- 1086 Wie vor - 0,76 g - Inv B 352
- 1087 Bischof sitzend mit offendem Buch und Krummstab, unten zwei Kuppeltürme, seitlich Bögen, die mit zwei Türmchen besetzt sind - 0,79 g - Fd Mödesse I,58; II,38; B 219 - Inv T 318
- 1088 Bischof auf Bogen sitzend in Dreipaß, hält Krummstab und Kreuzstab, beidseits Kuppelturm - 0,78 g - Fd Mödesse I,59; II,44; L 67; H 149; Nau 190,6; B 212 - Inv T 319,1
- 1089 Wie vor - 0,74 g - Inv T 319,2
- 1090 Wie vor - 0,84 g - Inv T 319,3
- 1091 Wie vor - 0,85 g - Inv B 354
- 1092 Brustbild des Bischofs mit Krumm- und Kreuzstab hinter Mauer zwischen zwei Türmen, unten Bogen mit Dreiblatt, oben Dreipaß - 0,66 g - Fd Mödesse I,60; II,43a; L 68; B 229 - Inv T 320
- 1093 Wie vor - 0,81 g - Inv T 321
- 1094 Wie vor - 0,80 g - Inv 1931,11b
- 1095 Wie vor - 0,83 g - Inv 1931,11a
- 1096 Wie vor - 0,73 g - Inv B 355
- 1097 Wie vor, halbiert - 0,45 g - Inv 1931,11c
-



1082



1083



1084



1085



1086



1087



1088



1089



1090



1091



1092



1093



1094



1095



1096



1097

- 1098 Bischof mit Krummstab und Buch auf Klappstuhl sitzend, innen Leiterkreis, außen Trugschrift - 0,88 g - Fd Mödesse I,62 - Inv T 323
- 1099 BERNO, 1190-1194. Bischof mit Krummstab und erhobenem Buch in Bogen sitzend, Umschrift; GERNO DI GRÄ-HILDESEM - 0,67 g - Fd Mödesse II,36; Schieferdecker 20 - Inv B 359
- 1100 Bischof mit Kreuz- und Krummstab auf Stuhl sitzend, darum Leiterkreis, um den Kopf als Bogen - 0,72 g - Fd Mödesse I,57; II,51 - Inv T 317,1
- 1101 Wie vor - 0,49 g - Inv T 317,2
- 1102 Bischof mit Reliquienkästchen und Krummstab auf Faltstuhl sitzend, darum Leiterkreis, um den Kopf als Bogen - 0,79 g - Fd Mödesse II,46 - Inv B 360
- 1103 Bischof mit Krummstab und Doppelkreuzstab zwischen zwei Kuppeltürmen auf rechteckigem Unterbau sitzend - 0,73 g - Fd Mödesse II,45; Bf 2410 - Inv B 357
- 1104 HARTBERT, 1199-1216. Bischof zwischen Krummstab und Lilienzepter auf breitem Bogen mit Rautenmuster sitzend, beidseits ein Kuppelturm. Umschrift: ✠HARTBERTVS EPISCOPVS II - 0,65 g - Fd Nordhausen 28 (Daraus); Schieferdecker 24; Schlüter 11 - Inv 1938,94
- 1105 Bischof sitzend mit erhobenem Kreuz- und Lilienzepter, Umschrift: HARTBER-T-EPISCOP - 0,82 g - Fd Bokel 276; Fd Bünstorff 225 - Inv Bo 276
- 1106 Rechte Hälfte. Bischof sitzend mit bekreuzer Fahne über Kuppelturm, Umschrift: HÄR... - 0,34 g - Fd Bokel 277 - Inv Bo 277
- 1107 SIEGFRIED, 1216-1221. Bischof sitzt auf Zinnenmauer mit zwei Kreuzstäben, links Rosette - 0,74 g - Fd Bokel 278 (Münze ist in Berlin)
- 1108 Hälfte. Bischof sitzend mit Kreuz in erhobener Hand, darunter Zinnturm - 0,41 g - BH 404; B 231 - Inv T 343
- 1109 Bischof auf Doppelbogen sitzend, beidseits Kuppelturm über Stern - 0,63 g - Fd Bokel 292 - Inv Bo 292
- 1110 Bischof auf Bogen sitzend, über beiden Händen ein Kreuz, darunter je ein Kuppelturm - 0,72 g - Fd Bokel 293; Schieferdecker 29 - Inv Bo 293
- 1111 Bischof auf Schemel sitzend mit Krummstab und Buch, darunter je ein Kugelkreuz, im Feld fünf Ringel - 0,73 g - Fd Bokel 294; Schieferdecker 27 - Inv Bo 294 (1 1/2 Ex)
- 1112 Bischof sitzend mit Buch und Schlüssel, darunter je ein Kuppelturm - 0,67 g - Fd Bokel 389 (Minden); Schieferdecker 28; BlIMfr 1956 S. 407 Nr 5 (Minden) - Inv Bo 389 (2 Ex)
- 1113 SEDISVAKANZ 1221. Großes befußtes Kreuz, in den Winkeln Lilien - 0,53 g - Fd Bokel 280 - Inv Bokel 280



1098



1099



1100



1101



1102



1103



1104



1105



1106



1107



1108



1109



1110



1111



1112



1113

---

1114 KONRAD II., 1221-1246. Bischof mit Krummstab und Schlüssel auf Doppelbogen sitzend, Umschrift: CONRÄ-D9·ERIS - 0,88 g - Fd Bokel 388 (Minden); BllMfr 1956 S. 407 Nr 6 (Minden) - Inv Bo 388 (4 2/2 Ex)

KONRAD II., 1221-1246/HEINRICH I., 1246-1257

#### Reihenfolge nach Fd. Klein-Freden

1115 Bischof auf Mauerbogen sitzend, hält zwei große Lilien am Stiel, Umschrift EPC-HIL - 0,71 g - Fd Kl.-Freden 2; Fd Hildesheim 2 - Inv B 361

1116 Bischof armlos auf Rasterbogen sitzend zwischen zwei Kuppeltürmen, darüber innen je ein großer Stern, außen Leiterkreis - 0,77 g - Fd Kl.-Freden 3 (Daraus) - Inv 1931,13

1117 Wie vor - 0,67 g - Inv T 328

1118 Bischof mit erhobenem Kelch und Kreuz auf Mauer sitzend, darauf beidseits Kuppeltürmchen, unten A-A - 0,75 g - Fd Kl.-Freden 4; Fd Hildesheim 3; Schieferdecker 43; H 163; B 265 - Inv 1947,60

1119 Wie vor - 0,60 g - Inv T 339

1120 Wie vor - 0,66 g - Inv B 362

1121 Wie vor - 0,62 g - Inv B 363

1122 Wie vor - 0,76 g - Inv 1961,13,140

1123 Sitzender Bischof auf konkavem Mauerbogen zwischen zwei Zinntürmen, darauf je Doppelkreuz aus Kugeln - 0,73 g - Fd Kl.-Freden 5; Fd Hildesheim 6; Nau 190,8; B 239 - Inv 1929,430

1124 Wie vor - 0,70 g - Inv T 336

1125 Brustbild des Bischofs zwischen zwei Fahnen am Kreuzstab, oben ein mit drei Zinntürmen besetzter Drei-bogen, im Feld vier Ringel - 0,57 g - Fd Kl.-Freden 6; Fd Hildesheim 7; Schieferdecker 46; B 244 - Inv B 365

1126 Wie vor - 0,72 g - Inv B 366

1127 Wie vor - 0,69 g - Inv T 325

1128 Bischof mit Krummstab und Lilienzepter auf Mauer sitzend, darauf beidseits ein Kuppelturm - 0,63 g - Fd Kl.-Freden 7; Fd Hildesheim 8; Schieferdecker 34 - Inv T 333

1129 Wie vor - 0,67 g - Inv B 370



1114



1115



1116



1117



1118



1119



1120



1121



1122



1123



1124



1125



1126



1127



1128



1129



- 
- 1130 Bischof sitzend mit Fahne in jeder Hand zwischen zwei bekreuzten Kuppeltürmen, oben zwei Sterne - 0,67 g - Fd Kl.-Freden 8; Fd Hildesheim 9; Schieferdecker 76; B 245 - Inv B 369
- 1131 Wie vor - 0,74 g - Inv 1931,14
- 1132 Wie vor - 0,79 g - Inv T 335,1
- 1133 Wie vor, zwei Hälften - 0,79 g - Inv T 335,2
- 1134 Bischof auf Bank sitzend mit zwei aufgeschlagenen Büchern, oben zwei Sterne - 0,73 g - Fd Kl.-Freden 10; Bf 2421; B 240 - Inv 1931,15
- 1135 Wie vor - 0,70 g - Inv T 345,1
- 1136 Wie vor - 0,66 g - Inv T 345,2
- 1137 Wie vor - 0,69 g - Inv T 345,3
- 1138 Wie vor - 0,74 g - Inv T 345,4
- 1139 Wie vor, ausgebr. - 0,42 g - Inv T 345,5
- 1140 Wie vor - 0,56 g - Inv T 345,6
- 1141 Bischof auf Mauer sitzend, daneben beidseits Kreuzstab und Kuppelturm - 0,68 g - Fd Kl.-Freden 11; Fd Hildesheim 12; Schieferdecker 41 - Inv T 331
- 1142 Bischof mit zwei Kreuzstäben auf Bogen sitzend, innerer Perleif, der den Kopf einfaßt - 0,53 g (Ausgebr.) - Fd Kl.-Freden 12; Fd Hildesheim 13; Schieferdecker 36 - Inv T 337
- 1143 Bischof mit zwei Lilienzeptern auf Stuhl sitzend, außen zwei Kuppeltürmchen - 0,79 g - Fd Kl.-Freden 14, Fd Hildesheim 14; Schieferdecker 45; H 159; B 232 - Inv B 358
- 1144 Wie vor - 0,72 g - Inv B 367
- 1145 Wie vor - 0,48 g (Ausgebr.) - Inv T 332
-



- 
- 1146 Wie vor - 0,70 g - Inv 1961,13,139
- 1147 Wie vor, aber Bischof auf Bank sitzend - 0,77 g - Inv B 351
- 1148 Bischof stehend mit Kreuzen auf den erhobenen Händen, in Hüfthöhe Dreipaßbogen, darauf beidseits Kuppelturm - 0,62 g - Fd Kl.-Freden 15 (Daraus); Fd Hildesheim 15 - Inv 1931,16
- 1149 Wie vor - 0,49 g (Ausgebr.) - Inv T 330
- 1150 Bischof auf Mauer sitzend hält zwei Kreuze erhoben, beidseits Kuppeltürme, an den Füßen Bogen - 0,76 g - Fd Kl.-Freden 16; Fd Hildesheim 15 - Inv B 368
- 1151 Bischof mit zwei Kreuzen in den erhobenen Händen auf Mauer mit Torbogen sitzend, darauf zwei Kuppeltürme - 0,76 g - Fd Kl.-Freden 16; Schieferdecker 74 (Helmstedt); H 160; B 242 - Inv 1930,323,980
- 1152 Wie vor - 0,67 g - Inv T 329
- 1153 Sitzender Bischof hält zwei Fahnen am Kreuzstab, seitlich A-A, darunter zwei Zinntürme - 0,77 g - Fd Kl.-Freden 17; Fd Hildesheim 4; Schieferdecker 42 - Inv 1931,17a
- 1154 Wie vor - 0,74 g - Inv B 364
- 1155 Wie vor, halbiertes Stück - 0,35 g - Inv 1931,17b
- 1156 Bischof auf Mauer sitzend zwischen zwei Zinntürmen, darüber je ein A - Beschädigt - Fd Kl.-Freden 18 - Inv T 326
- 1157 Bischof auf Mauer sitzend zwischen zwei Kreuzstäben, außen zwei Lilien - 0,42 g (Ausgebr.) - Fd Kl.-Freden 20 - Inv T 334
- 1158 Bischof auf Mauer sitzend mit Kreuz und Turm in erhobenen Händen - 0,37 g (Hälfte) - Fd Kl.-Freden vgl 21 - Inv T 340
- 1159 OTTO I., 1261-1279. Bischof mit zwei großen Kelchen auf Bank sitzend - 0,24 g (Hälfte) - Fd Schadeleben 97 - Inv T 341
- 1160 Wie vor, kleinerer Kelch - 0,30 g - Inv T 342
- 1161 Bischof sitzend mit zwei aufgeschlagenen Büchern, darüber Kugel - 0,62 g - Fd Schadeleben 98; L 71; B 251 - Inv T 346
- 1162 Bischof stehend zwischen zwei großen Kreuzen, unten A-A - 0,64 g - Fd Schadeleben 103; Schieferdecker 53; L 73; H 165; B 268 - Inv T 327,1
- 1163 Wie vor - 0,62 g - Inv T 327,2
-



1146



1147



1148



1149



1150



1151



1152



1153



1154



1155



1156



1157



1158



1159



1160



1161



1162



1163

1164 Wie vor - 0,66 g - Inv T 327,3

1165 Bischof sitzend mit zwei offenen Büchern, darüber je eine Blume - 0,61 g - Vgl. Cappe, Hildesheim, Tf. V,62 - Inv T 344

1166 Bischof auf Bank sitzend mit zwei Kreuzen, seitlich bogige Einfassung - 0,53 g - Vgl. Fd Kl.-Freden 12 - Inv T 338

**Hildesheimer Brakteatenfund von 1927 (GN 22, 1987, S 126-131)**

1167 Brustbild des Bischofs mit Buch und Krummstab in Dreipaß, darauf Toranlage mit drei Türmen - 0,92 g (Korr.) - Fd 1927, c; Cappe, Hildesheim, Tf. V,65; Schieferdecker 48; B 255 - Inv 1992,193

1168 Bischof auf Mauer sitzend, darauf beidseits Kuppelturm - 0,67 g - Fd Kl.-Freden 19a; Fd 1927, d; Cappe, Hildesheim, Tf. V,60; Schieferdecker 47; B 248 - Inv 1992,194

1169 Bischof stehend mit zum Segnen erhobenen Händen, Umschrift PAX-VOB - 0,62 g - Fd 1927, e; Cappe, Hildesheim, Tf. V,58; Schieferdecker 49; B 253 - Inv 1992,195

### **Hameln, Münzstätte der Abtei Fulda**

1170 KONRAD II., 1178-1192. Hüftbild des Abtes mit Krummstab und Buch innerhalb einer Mauer; darauf seitlich je ein großer und vorn ein kleiner Kuppelturm. Im Feld vorn zwei Mühlsteine. Umschrift:  
✠SNCNCIENCINECICICISNCIOEDISIĒ - 0,81 g - Fd Mödesse I,61 (Daraus); Gaettens 119 - Inv T 322

1171 HEINRICH III., 1192-1216. Hüftbild des Abtes mit Kreuz und Buch zwischen zwei Kuppeltürmen; von diesen läuft Mauer nach vorn zu einem Bogen. Im Feld zwei Mühlsteine. Umschrift:  
✠MONETA·IN QVERNHAMELN·SEBV - 0,85 g - Fd Nordhausen 33 (Daraus); Gaettens 120 - Inv 1928,161

1172 Wie vor, Fragment - 0,40 g - Fd Bokel 296 - Münze ist in Berlin

1173 KUNO (?), 1216-1222. Hüftbild eines Geistlichen mit Krummstab und Buch über Zinnenmauer, darin Tor mit Kreuz, beidseits davon je ein Mühlstein - 0,65 g - Fd Bokel 318 (Halberstadt) - Inv Bo 318

### **Rinteln, Münzstätte der Grafschaft Schauenburg**

1174 ADOLF III., 1164-1225. Graf stehend mit Schwert und Lilienstab geschultert, unten beidseits Zinnturm, darüber je ein Ringel. Umschrift: ✠COMES·A·DOLF... - 0,64 g - Fd Bokel 213 - Inv Bo 213

1175 Wie vor - Fragment - Fd Bokel 214 - Inv Bo 214

### **Bistum Minden (Zuweisungen höchst unsicher)**

1176 DIETMAR, 1185-1206. Kreuz aus vier Schlüsselgriffen im Vierpaß, in den Winkeln Kugelkreuze - 0,66 g - Fd Bokel 405; Bllmfr 1956, S. 407 Nr. 4 - Inv Bo 405

1177 KONRAD I. VON DIEPHOLZ, 1209-1236. Geistlicher auf Falstuhl sitzend mit Stab und Schlüssel. Umschrift rechts: ...DOMINĀ... - 0,31 g (Fragment) - Fd Bokel 279; Bllmfr 1956, S. 408 Nr. 7 - Inv Bo 279

1178 VOLKWIN VON SCHWALENBERG, 1275-1293. Sitzender Bischof mit zwei großen Schlüsseln - 0,77 g - Fd Schadeleben 123a; Fd Ohrdruf II,446; Bllmfr 1856, S. 411 Nr.13; H 166; B 192 - Inv 1930,323,981

1179 Wie vor - 0,77 g - Inv B 380



1164



1165



1166



1167



1168



1169



1170



1171



1172



1173



1174



1175



1176



1177



1178



1179

## Abtei Gandersheim

1180 ADELHEID IV. VON SOMMERSCHENBURG, 1151-1184. Äbtissin mit Buch in erhobener Hand und Kreuzstab sitzt auf Stuhl; beidseits Doppeltürme auf gebogener Konsole, oben ·ADELHID·, rings gefaßter Leiterkreis - 0,77 g - Fd Mödesse I,65; L 86; B 273 - Inv B 383

1181 ADELHEID VON HESSEN, 1184-1195. Äbtissin mit offenem Buch und Lilienzepter auf Rundbogen sitzend, daran unten zwei Kuppeltürme, ringsum Leiterkreis - 0,54 g - F 1152a (Ds Ex); BllMfr 1959, S. 64 Nr 14; Schlüter 13 - Inv 1924,41

## Göttingen, herzoglich braunschweigische Münzstätte

1182 OTTO DAS KIND, 1227-1252. Löwe mit erhobener Vordertatze geht nach links, darüber Bogen, darauf breites Gebäude mit Dach zwischen zwei Zinntürmchen. Auf dem Rand ·†· - 0,77 g - Unediert, vgl. H 230 - Inv 1947,20

1183 Löwe mit erhobener Vordertatze geht nach links, darüber Dreibogen, darauf oben breiter Turm, zwei Gebäude-teile und zwei Kuppeltürmchen, auf dem Rand V·V·V·V· - 0,68 g - H 230 (Ds Ex, Unikum) - Inv B 226

1184 Reitender Herzog mit Banner und Schild nach rechts, hinter ihm OTTO., ringsherum Leiterkreis - 0,85 g - H 231; Nau 194,9; B 280 - Inv 1924,77

1185 Wie vor - 0,52 g (Ausgrbrochen) - Inv T 116

1186 Reitender Herzog mit Banner und Schild nach rechts, oben OTTO-D-VX - 0,76 g - Fiala II,159 - Inv 1947,19

1187 Wie vor - 0,56 g (Ausgebrochen) - Inv T 117

## Südbraunschweigische Münzstätte

1188 OTTO DAS KIND, 1227-1252. Löwe nach rechts mit erhobener Tatze, unten Türmchen, zwei Kreise - 0,56 g - Fd Effelder 29; H 1013 (Eschwege) - Inv 1947,24

1189 Löwe nach rechts mit erhobener Tatze, unten Zinnturm, zwei Kreise - 0,47 g - Fd Effelder 30; Fiala 65; L 147; H 1014 (Eschwege); We 26b; B 379; Den 86 - Inv B 222

1190 Löwe nach rechts, darunter zwei Lilien, oben Leiterkreis, Punktkreis - 0,46 g - Fd Teistungen 29 - Inv B 861

## Duderstadt (?)

1191 HEINRICH I., 1279-1322. Stechhelm mit Pfauenspiegeln von vorn - 0,36 g - Fiala III, Nr. 1 - Inv 1947,27

1192 Ähnlich wie vor, auf dem Rand O-V-O-V - 0,83 g - Inv B 310

## Lichtenberg, königliche Münzstätte

(Vgl Fd Nordhausen, S. 18 - 20)

1193 OTTO IV., 1208-1218. Hüftbild des Königs mit Kreuzstab und Lilienstab hinter Zinnenmauer. Darin Tor mit zwei Bögen, worin zwei Zinntürme sind - 0,75 g - Fd Bokel 390 - Inv Bo 390

1194 Wie vor, anderer Stempel - 0,76 g - Fd Bokel 391 - Münze ist in Berlin

1195 König auf Bogen sitzend mit Kreuzstab und Lilienstab, Innenkreis mit Kopfeinzug. Umschrift: DOMINV-S·IMPE - 0,71 g - Fd Bokel 392 - Münze ist in Berlin



1180



1181



1182



1183



1184



1185



1186



1187



1188



1189



1190



1191



1192



1193



1194



1195



---

## Goslar, königliche Münzstätte

- 1196 KONRAD III., 1138-1152. Halbbrakteat. Vs.: Unkenntlich. - Rs.: Brustbilder der Apostel Simon und Judas, dazwischen Kreuzstab, daran unten zwei Vögel - 0,76 g - Menadier, Goslar, S. 29 - Inv T 605,1
- 1197 Halbbrakteat. Vs.: Unkenntlich. - Rs.: Brustbilder der Apostel Simon und Judas mit Nimbus - 0,94 g - Menadier, Goslar, S. 30 - Inv T 605,2
- 1198 FRIEDRICH I., 1152-1190. Die Köpfe der Apostel Simon und Judas, dazwischen Kreuzstab, unten zwei Kugeln - 0,27 g - Inv T 607
- 1199 Die Köpfe der Apostel Simon und Judas mit Nimbus, unten Lilie, oben Kreis - 0,23 g - Menadier, Goslar, 30a; Fd Mödesse I,1; B 315 - Inv T 608,1
- 1200 Wie vor - 0,28 g - Inv T 608,2
- 1201 Die Köpfe der Apostel Simon und Judas mit Nimbus, oben Lilie, unten Krone - 0,23 g - Menadier, Goslar, 30e; Fd Mödesse I, Tf. 24,6; B 320 - Inv T 609
- 1202 Wie vor - 0,25 g - Inv B 385
- 1203 Die Köpfe der Apostel Simon und Judas mit Nimbus, unten Blatt in Herzeinfassung, oben Kreuz - 0,23 g - Menadier, Goslar, 30f; Fd Mödesse I,4; B 318 - Inv T 610,1
- 1204 Wie vor - 0,21 g - Inv T 610,2
- 1205 Die Köpfe der Apostel Simon und Judas mit Nimbus, dazwischen Punkt, unten Blume im Kreis - 0,25 g - Menadier, Goslar 30h; Fd Mödesse I,2; B 316 - Inv T 611
- 1206 Ähnlich wie vor - 0,35 g - Inv B 384
- 1207 Die Köpfe der Apostel Simon und Judas mit Nimbus, oben Blume, unten segnende Hand - 0,22 g - Menadier, Goslar 30l; Fd Mödesse I,3; B 317 - Inv T 612,1
- 1208 Wie vor - 0,21 g - Inv T 612,2
- 1209 Wie vor - 0,17 g - Inv T 612,3
- 1210 Die Köpfe der Apostel Simon und Judas mit Nimbus, oben Stern, mitte Punkt, unten Verzierung - 0,15 g - Menadier, Goslar 30m; Fd Mödesse I,5; B 319 - Inv T 613,1
- 1211 Wie vor - 0,17 g - Inv T 613,2
- 1212 Die Köpfe der Apostel Simon und Judas mit Nimbus, oben Kreuz zwischen zwei Punkten - 0,20 g - Menadier, Goslar 30n; Fd Mödesse I,9; B 321 - Inv T 614
- 1213 Wie vor - 0,15 g - Inv 1930.446,10



1196



1197



1198



1199



1200



1201



1202



1203



1204



1205



1206



1207



1208



1209



1210



1211



1212



1213

- 1214 Die Köpfe der Apostel Simon und Judas mit Nimbus, unten Krone - 0,14 g - Vgl Menadier, Goslar 30e - Inv T 615
- 1215 Die Köpfe der Apostel Simon und Judas mit Nimbus, in der Mitte Punkt, unten Pflanze - 0,18 g - Menadier, Goslar 30m - Inv B 386
- 1216 Anfang 13. Jahrhundert. Die Köpfe der Apostel Simon und Judas mit Nimbus, oben zwei Zwiebeltürme, unten Zinnenturm in Bogen. Umschrift: S·SIMON·S·IVDAS - 0,45 g - Fd Bokel 299; Fd Bünstorff 280; B 323 - Inv T 618
- 1217 Wie vor - 0,85 g - Inv B 389
- 1218 Wie vor - 0,65 g - Inv Bo 299 (7 2/2 Ex)
- 1219 Die Köpfe der Apostel Simon und Judas mit Nimbus, dazwischen oben Kreuz, unten Stern und drei Ringel, Umschrift: S·SIMON·S·IVDAS·APOS - 0,52 g - Fd Bünstorff 282; Fd Bokel 298 - Inv Bo 298 (4 Ex)
- 1220 Die Köpfe der Apostel Simon und Judas mit Nimbus, oben Lilie, unten Zinnenturm zwischen zwei Kuppeltürmen, drei Ringel - 0,62 g - Fd Bokel 305; vgl. Fd Bünstorff 284; B 324 - Inv Bo 305
- 1221 Die Köpfe der Apostel Simon und Judas mit Nimbus, Rest nicht erkennbar (Flachgehämmert) - 0,75 g - Fd Bokel 306 - Inv Bo 306
- 1222 OTTO IV., 1208-1218. Die Köpfe der Apostel Simon und Judas mit Nimbus, oben ein Topfhelm, unten Löwe nach rechts im Kreis, fünf Ringel. Umschrift: S·SIMON·S·IVDAS - 0,70 g - Fd Bünstorff 278; Fd Bokel 300/301; Archiv II, S. 53 - Inv Bo 300 (1 1/2 Ex)
- 1223 Wie vor, untere Hälfte - 0,41 g - Inv Bo 301
- 1224 Brustbilder der Apostel Simon und Judas, dazwischen Kreuz, oben Krone, unten Löwe nach rechts, drei Kugeln, Umschrift: S·SIMON·S·IVDAS - 0,62 g - Fd Bünstorff 279; Fd Seega 644; Fd Bokel 302 - Inv Bo 302 (8 2/2 Ex)
- 1225 Wie vor - 0,65 g - Inv 1947,100
- 1226 Brustbilder der Apostel Simon und Judas, oben Krone und drei Ringel, mitte Stern, unten zwei Zinnentürme auf Halbbogen. Umschrift: S·SIMON·ET·S·IVDAS·AP - 0,78 g - Fd Bünstorff 281; Fd Bokel 303; H 191 - Inv Bo 303 (9 3/2 Ex)
- 1227 Brustbilder der Apostel Simon und Judas, oben Krone und Ringel, in der Mitte Kreuz - 0,64 g - Fd Bokel 304 - Inv Bo 304
- 1228 FRIEDRICH II., 1215-1250. Brustbilder der Apostel Simon und Judas, oben Krone, in der Mitte Schwert aufrecht. Umschrift: SI·MON·A·I·A·DA - 0,68 g - Fd Teistungen, Tf 346,15; Schlüter 14 - Inv 1947,101
- 1229 Brustbilder der Apostel Simon und Judas, oben und unten Turm, oben Sonne und Mond, im Feld sechs Rosetten - 0,71 g - Fd Teistungen 38; H 192; B 326 - Inv B 387



1214



1215



1216



1217



1218



1219



1220



1221



1222



1223



1224



1225



1226



1227



1228



1229

---

1230 Brustbilder der Apostel Simon und Judas, dazwischen aufrechtes Schwert, oben zwei Kronen, unten zwei Ringel - 0,68 g - Fd Hildesheim 49 - Inv 1961,13,138

## 2. Hälfte 13. Jahrhundert

1231 Köpfe der Apostel Simon und Judas, oben Krone, unten Turm - 0,60 g - Cappe Tf IV,33; L 266; H 193; B 331 - Inv T 616

1232 Hälbling. Köpfe der Apostel Simon und Judas, oben Krone, unten Turm mit Kugelspitze - 0,25 g - Fd Schadeleben 15; Fd Marburg 231 - Inv T 617

1233 Wie vor - 0,31 g - Inv 1946,3966

1234 Gekrönte Köpfe der Apostel Simon und Judas, oben Ringel, unten zwei Rosetten - 0,79 g - Fd Schadeleben 10; Fd Marburg 210; L 267; H 194; B 330 - Inv B 388

1235 Wie vor - 0,60 g - Inv 1931,131

1236 Wie vor - 0,69 g - Inv 1946,3967

1237 Köpfe der Apostel Simon und Judas, oben Krone, unten Topfhelm mit federbesteckten Büffelhörnern - 0,79 g - Fd Schadeleben 8; Fiala 351 - Inv 1990,5

1238 Wie vor - 0,81 g - Inv 1947,102

1239 Hälbling, wie vor - 0,35 g - Fd Schadeleben 17 - Inv 1990,6

1240 Köpfe der Apostel Simon und Judas, oben Krone, unten fünfzackiger Stern - 0,78 g - Fd Schadeleben 13b; Fiala 362 - Inv 1990,7

1241 Hälbling. Köpfe der Apostel Simon und Judas, oben Krone, unten Kreuz - 0,42 g - Fd Rohrsheim 11; Fiala 367; B 333 - Inv P 7618,1

1242 Hälbling. Köpfe der Apostel Simon und Judas, oben Krone, unten Raute mit Kugelenden - 0,39 g - Fd Rohrsheim 10 - Inv P 7618,2

1243 Hälbling. Köpfe der Apostel Simon und Judas, oben Krone, Strahlenrand - 0,38 g - Fiala 371 - Inv P 7618,3



1230



1231



1232



1233



1234



1235



1236



1237



1238



1239



1240



1241



1242



1243

---

## HARZGEBIET

### Grafschaft Wernigerode

1244 ALBRECHT III., 1173-1214. Dreiteilige Architektur über einem Rundbogen, der zwei Forellen einschließt, oben im Halbkreis VERNIGEROD. - 0,60 g (Aus Bruchstücken) - Archiv II Tf 15,1; Fd Nordhausen 70 (Daraus) - Inv 1938,93

1245 Oberteil eines Lilienzepfers in Kreis überhöht von Zinnturm und flankiert von Türmen auf Gebäudeteilen. - 0,93 g - Fd Marschwitz 50; F 1619 (Ds.Ex.); Gaettens, Lüchow S. 18 G (Ds.Ex.) - Inv 1926,4

1246 ALBRECHT V., 1268-1319. Stehender Heiliger zwischen  $\bar{A}$ - $\bar{A}$  und Kugeln. - 0,49 g - Archiv II, S. 150 - Inv B 395

1247 Zwei Forellen aufrecht, dazwischen drei Kugeln. - 0,40 g - L 252 - Inv B 396

1248 14. Jh. Sitzender Dynast zwischen zwei Vogelköpfen. - 0,29 g - L 253 - Inv B 394

### Grafschaft Stolberg

1249 HEINRICH II (?), 1242-1272. Achtendiger Hirsch n.r., rechts zwei Kugeln, unten Kreuz. - 0,32 g - Unediert - Inv 1990,8

1250 Heinrich V (?), 1302-1329. Springender Hirsch n.r., Kopf zurückgewandt, im Maul Stengel mit drei Blättern. - 0,38 g - Friederich 33 - Inv T 430

1251 Wie vor, unten Pflanze - 0,45 g - Friederich 32 - Inv B 393

1252 Heinrich XVI., 1378-1402. Hirschkopf v.v., zwischen den Geweihstangen Blattstengel. - 0,32 g - Friederich 46; B 1250 - Inv T 430a

1253 Hirschgeweih von vorn, darin dreiblättriger Stengel, auf dem Rand STOL. - 0,31 g - Friederich 46 - Inv B 791

### Grafschaft Lauterberg-Scharzfeld

1254 BURCHARD I., 1194-1226. Vierfacher Querbalkenschild zwischen zwei Kuppeltürmchen, oben stehen zwei Löwen gegeneinander. - 0,24 g - Fd Bokel 220, vgl. Archiv III Tf 43,2 - Inv Bo 220

### Bistum Halberstadt

1255 RUDOLF VON SCHLADEN, 1136-1149. Halbbrakteat, Vs.: Hüftbild des Bischofs mit Krummstab und Kreuzstab, Umschrift:  $\text{†NO ...SVC}$ . - Rs.: Kreuz, in den Winkeln Lilien. - 0,79 g - Leuck 39 (Aus Fd 1713); H 238; B 446 - Inv 1938.158

1256 Halbbrakteat. Vs.: Brustbild des Heiligen mit erhobenen Händen. - Rs.: Kreuz, in den Winkeln CRVX. - 0,86 g - Leuck 38 (Fd 1713); H 237 - Inv B 5

1257 Halbbrakteat. Vs.: Heiliger mit Nimbus sitzend, hält rechts Buch, Umschrift:  $\text{†S}^- \text{.....NVS}$ . - Rs.: Burg in feiner Zeichnung. - 0,72 g - Unediert, vgl. H 241 - Inv T 1203a

1258 Halbbrakteat. Vs.: Breites gefasstes Kreuz, in den Winkeln Kugeln und ein Stern. - Rs.: Unkenntlich. - 0,80 g - Leuck Tf IX Nr 7 - Inv B 4



1244



1245



1246



1247



1248



1249



1250



1251



1252



1253



1254



1255



1256



1257



1258





1259 Halbbrakteat. Vs.: Brustbild eines Heiligen mit Nimbus, links erhobene Hand, hält rechts Buch, im Feld vier Steine, Umschrift: ✠...ΤΕΡΗΑ..... Rs.: Unkenntlich. - 0,69 g - Vgl Leuck 28 - Inv B 6

Halberstadt ? (Magdeburg ?) Um 1150

1260 Burg mit zwei Türmen, auf dem Mittelturm Kreuz, zwischen den Außentürmen Bogen, darunter Bischof mit Krummstab, Umschrift: ....SS.... - 0,82 g - Aus Fd Raum Helmstedt ?, vgl Leuck 73 - Inv 1990,3

1261 ULRICH I. VON REINSTEIN, 1149-1160. Halbbrakteat. Vs.: Der hl. Stephan zusammensinkend mit gewendetem Kopf zwischen sechs Steinen. Rs.: Unkenntlich. - 0,90 g - Vgl. H 243 - Inv T 1193

1262 Brustbild des Bischofs mit Krummstab und Buch, oben zwei Kreise mit Kugel, Umschrift: ✠OVDÄ·RICVS. - 0,97 g - Leuck 21; F 941; Schlüter 15 - Inv 1938,159

1263 Der hl. Stephan sitzend mit Krummstab und Buch, rechts fünf Steine, Umschrift: ✠S/S ....VOÄ. - 0,83 g - Leuck 15; L 17; B 457 - Inv B 311

1264 Wie vor - 0,86 g - Inv 1938,160

1265 Der hl. Stephan kniend n.r., rechts die Hand Gottes, links sechs Steine, dahinter ODÄLRI, außen ✠SÄNCTVS·STĒPÄHN9. - 0,85 g - Leuck 4; L 16; H 224; Schlüter 16; Nau 189,4; B 455 - Inv 1928,159

1266 Wie vor - 0,75 g - Inv T 1195

1267 Wie vor - 0,88 g - Inv B 313

1268 Bischof mit Krummstab links kniet vor dem hl. Stephan, oben vier Steine, Umschrift: ✠STĒPHÄNV...LRICVSEPC. - 0,91 g - Leuck 5; L 15; H 245; Nau 189,2; B 456 - Inv B 312

1269 Bischof mit Krummstab und hl. Stephan mit Buch sitzen einander gegenüber, oben Engel mit Nimbus, Umschrift: SC STĒHÄNVVS VDÄL, im Feld RICVS. - 0,89 g - Leuck 8; Fd Freckleben 20; F 945 - Inv B 323

1270 Brustbild des Bischofs mit erhobener Hand und Krummstab hinter Brüstung, beidseits Türme, dazwischen Bogen mit Turm, daneben oben zwei Gesichter, Umschrift nach links: ✠V·SCS·STĒPHÄNVVS. - 0,78 g - Leuck 9; F 944 (Ds.Ex.) - Inv 1924,36

1271 Der hl. Stephan mit ausgebreiteten Armen nach rechts niedersinkend, vor ihm Hand Gottes, links Hakenkreuz, Leiterkreis, Umschrift: S<sup>-</sup>STĒPH·ÄNVVS·PROTH·OMÄR·TIR. - 0,91 g - Leuck 2; Fd Freckleben 36; L 19 (Ds.Ex.); Nau 189,15; B 460 - Inv 1930,446,8

1272 Wie vor - 0,83 g - Inv T 1196

1273 Wie vor - 0,84 g - Inv B 318



1259



1260



1261



1262



1263



1264



1265



1266



1267



1268



1269



1270



1271



1272



1273

- 1274 Wie vor - 0,81 g - Inv 1924,75 (LM Kassel)
- 1275 Zwei Juden mit spitzen Hüten steinigen den hl. Stephan, der nach rechts in die Knie sinkt; oben die Hand Gottes, Umschrift: S<sup>-</sup>SS·TEPH·APVSP, in der Mitte POTHON·A. - 0,83 g - Fd Freckleben 35; L 20 (Ds.Ex.); H 246; Schlüter 18 - Inv 1924,100
- 1276 Wie vor - 0,85 g - Inv T 1202
- 1277 Wie vor - 0,86 g - Inv B 316
- 1278 Hl. Stephan sinkt nach rechts nieder, rechts ein und links drei steinewerfende Männer, oben Sonne, darum SCS·ST, darunter HPAN. - 0,90 - Leuck 23; L 21; Nau 189,7; B 459 - Inv B 317
- 1279 Wie oben - 0,88 g - Inv 1921,39
- 1280 Hl. Stephan links und der Bischof rechts mit Krummstab und Buch sitzen nebeneinander auf Bank, oben Hand Gottes, Umschrift: ORLI·PCSENPFOTAPDA·IC..... - 0,69 g - Fd Freckleben 30 - Inv B 321
- 1281 Hl. Stephan links und der Bischof rechts sitzen nebeneinander auf Bank und halten Kreuzstab, im Feld sieben Steine, unten Lilie, Umschrift: ....STEOPIESTSOEP·NCRIO..... - 0,71 g - Unediert - Inv B 322
- 1282 GERO, 1160-1177, Halbbrakteat, Vs.: Mauerbogen mit zwei Türmchen, oben Brustbild des Heiligen, im Bogen Kopf des Bischofs mit Krummstab, Umschrift: \*OCHICICEIOI·SPIPCIORVS·GERO·HPSTADE. - Rs.: Kreuz mit Ringeln, Umschrift: ...PEIS·IOEVS·CHPEISIC. - 0,91 g - Fd Freckleben 22 (Ds.Ex., Unicum); Cahn 70 Nr. 31 - Inv 1931,39
- 1283 Halbbrakteat. Vs.: Brustbilder des Bischofs und des hl. Stephan gegenüber, dazwischen Kreuzstab, oben Doppelbogen mit Gebäude, Umschrift: \*SCS STEPHANVS·MARTIS·GRO EPS....S. - Rs.: Kreuz in Vierpaß, darum Kugelkreis, Umschrift: \*SATVS\*DOMINV\*D.....IR.. - 0,93 g - Fd Freckleben 23 (Ds.Ex., Unicum) - Inv 1934,242
- 1284 Halbbrakteat. Vs.: Brustbilder des hl. Stephan und des Bischofs gegenüber, dazwischen Kreuzstab, oben Gebäudeaufsatz mit Doppelbogen, Umschrift: \*CZONOCZVNATSCTEIEZ. - Rs.: Kreuz in Perlkreis, in den Winkeln Ringel und Palmzweige, Umschrift: IZEOSICPE HOEITEITO. - 0,86 g - Fd Freckleben 26 (Ds.Ex., Unicum); Cahn 70 Nr. 36 - Inv 1938,161
- 1285 Brustbild des Bischofs mit Krummstab und Buch in Dreibogen, den zwei Säulen tragen, oben Hallenbau mit drei Türmen. - 0,74 g - Fd Bardowik 11 (Daraus); Fd Gotha 230; Nau 189,22 (Ds.Ex.) - Inv 1921,111
- 1286 Hüftbilder des Bischofs mit Krummstab und des hl. Stephan nebeneinander hinter Brüstung, oben zwei Bogen auf drei Säulen, darauf Gebäude. - 0,79 g - Fd Freckleben 19 b; L 27 - Inv B 328
- 1287 Wie vor - 0,82 g - Inv T 1194
- 1288 Große Toranlage mit zwei dreistöckigen Kuppeltürmen, oben der hl. Stephan mit erhobenen Händen, im Tor der Bischof mit Krummstab und Buch, im Feld dreizehn Ringel und vier Quadrate. - 0,87 g - Fd Freckleben 49; L 41; H 248; Nau 189,21; B 465 - Inv 1936,81



1274



1275



1276



1277



1278



1279



1280



1281



1282



1283



1284



1285



1286



1287



1288

- 
- 1289 Wie vor - 0,82 g - Inv T 1212,1
- 1290 Wie vor - 0,83 g - Inv T 1212,2
- 1291 Wie vor - 0,79 g - Inv 1930,446,12
- 1292 Wie vor - 0,89 g - L 43 - Inv B 314
- 1293 Tor, flankiert von vier Türmen, oben der hl. Stephan, unten der Bischof mit Krummstab und Palmwedel, Umschrift: SCS STEPANVS·PRO·MARTIR. - 0,79 g - Fd Freckleben 32 d; L 29; H 250; B 467 - Inv T 1198,1
- 1294 Wie vor - 0,80 g - Inv T 1198,2
- 1295 Wie vor - 0,73 g - Inv T 1198,3
- 1296 Wie vor, Umschrift:  
✠IVRDCVRNZ·O·II·DCNRTDSEO. - 0,77 g - Fd Freckleben 32 c - Inv T 1199
- 1297 Der hl. Stephan liegt mit neun Steinen unter einem Bogen, darauf S<sup>-</sup>SSTEPHANVSPROT, oben halten zwei Engel ein Medaillon mit Bischofskopf. - 0,88 g - Fd Freckleben 34 b; L 30; H 251; Schlüter 20; Nau 189,8; B 463 - Inv B 330
- 1298 Wie vor - 0,85 g - Inv B 331
- 1299 Wie vor - 0,83 g - Inv T 1201,1
- 1300 Wie vor - 0,83 g - Inv T 1201,2
- 1301 Wie vor - 0,79 g - Inv T 1200
- 1302 Wie vor - 0,84 g - Inv 1930,323,962
- 1303 Hl. Stephan sitzend auf Faltstuhl mit Tierköpfen, die Hände segnend ausgebreitet, Umschrift: S<sup>-</sup>SSTEPH<sup>A</sup>NVS·PROTH. - 0,70 g - Fd Freckleben 46a; L 37; Nau 189,10; B 477 - Inv T 1209
- 1304 Wie vor - 0,89 g - Inv 1925,79
-



1289



1290



1291



1292



1293



1294



1295



1296



1297



1298



1299



1300



1301



1302



1303



1304

1305 Hl. Stephan sitzend auf Kreisbogen, auf den Knien  
Buch, beide Hände erhoben, Umschrift:  
SC-ISTSEPHĀ-NVS-PROTOM. - 0,87 g - Fd Freckleben  
47 a; H 257; B 472 - Inv 1929,429

1306 Wie vor - 0,88 g - Inv B 320

1307 Wie vor, Umschrift: ...PROT. - 0,87 g - Fd Freck-  
leben 47 b; L 38; Nau 189,10; B 473 - Inv 1930,323,963

1308 Hl. Stephan sitzend auf Faltstuhl mit Tierköpfen, das  
Manipel quer vor sich haltend, Umschrift; SC-STĒPNĀN-  
ISROTHVIS. - 0,73 g - Fd Freckleben 45 b; L 36; Schlüter  
19; B 475 - Inv B 326

1309 Wie vor - 0,90 g - Inv T 1207,1

1310 Wie vor - 0,89 g - Inv T 1207,2

1311 Wie vor - 0,87 g - Inv 1936,86

1312 Wie vor, Umschrift: ....VISI. - 0,87 g - Fd Freckleben  
45 c; B 474 - Inv T 1208,1

1313 Wie vor - 0,80 g - Inv T 1208,2

1314 Wie vor, Umschrift: SC-ISTCPHĀNIS-  
PROTHVISCO. - 0,89 g - Fd Freckleben 45 f - Inv B 327

1315 Der hl. Stephan stehend mit langem Manipel über den  
ausgebreiteten Armen. Umschrift:

SANCS-TVS-STĒPH-ANVS-PROT-ONĀR. - 0,92 g - Bll  
Mfr 1919, S. 461; F 956 (Ds.Ex. Unicum, wohl aus Fd Freck-  
leben) - Inv 1924,37

Vgl. hierzu auch die Katalognummern 1756-1759 (Anhalt,  
Münzstätte Aschersleben?)

1316 Der hl. Stephan stehend mit Manipel über der Rechten  
und Buch, Umschrift: S-C-SSTĒPHĀ-NVS RĀ-VTOI. -  
0,79 g - Fd Freckleben 48 a; L 39; H 258; B 470 - Inv T  
1210,1

1317 Wie vor - 0,83 g - Inv T 1210,2

1318 Wie vor - 0,80 g - Inv B 329

1319 Wie vor, Umschrift:

S-C-SSTĒPHĀN-VSPR-OTOM-ĀRTR. - 0,88 g - Fd  
Freckleben 48 b; L 40; B 469 - Inv T 1211

1320 Der hl. Stephan stürzt nach rechts zwischen vier Tür-  
men, oben Dreifachbogen mit fünf Türmen, Umschrift. -  
0,88 g - Leuck vgl. 25; L 22 - Inv B 325



1305



1306



1307



1308



1309



1310



1311



1312



1313



1314



1315



1316



1317



1318



1319



1320



1321 Hüftbild des hl. Stephan in Dreiviertelansicht mit erhobenen Händen n.l., vor ihm Stern, hinter ihm drei Steine. Umschrift: †IIVIL-SSTANVS·PROTOMAPTMI. - 0,80 g - Fd Freckleben 37a; L 31; H 253; Nau 189,11; B 480 - Inv 1930,446,4

1322 Wie vor - 0,82 g - Inv T 1203

1323 Wie vor - 0,90 g - Inv B 324

1324 Hüftbild des hl. Stephan von vorn zwischen drei Steinen und Stern, Umschrift: †S-STEPHANVS PROTOMARTI. - 0,75 g - Fd Freckleben 40a; L 32; B 483 - Inv T 1204

1325 Wie vor, Umschrift: ...MART. - 0,86 g - Fd Freckleben 40 b; L 33; H 254; Nau 189,12; B 482 - Inv T 1205,1

1326 Wie vor - 0,81 g - Inv 1205,2

1327 Wie vor - 0,81 g - Inv 1205,3

1328 Wie vor - 0,80 g - Inv 1205,4

1329 Wie vor - 0,78 g - Inv 1930,446,6

1330 Wie vor - 0,91 g - Inv B 315

1331 Brustbild des hl. Stephan mit erhobenen Händen in Wulstkreis, Umschrift: †NVSC-S-STANVS·PROTRMÄ. - 0,77 g - Fd Freckleben 41; L 35; H 255; B 484 - Inv B 319

1332 Wie vor - 0,66 g - Inv T 1206

1333 Wie vor - 0,80 g - Inv T 1206a

1334 DIETRICH VON KROSIGK, 1180-1193. Bischof sitzend mit Krummstab und Buch, beidseits Turm, oben dreipassiger Bogen, Umschrift: †TEODERICVSDEIGRÆPCH. - 0,81 g - Fd Gröningen Nr. 8; L 47; H 259; Nau 189,18; B 486 - Inv T 1197

1335 Bischof mit Krummstab und Buch und der hl. Stephan mit erhobener Hand und Buch sitzen auf einer Bank, oben fünf Türme auf Bogen, Umschrift: SCS-STEPANVS·TEODERICVS†. - 0,73 g - Leuck 45 - Inv B 332

1336 Der hl. Stephan mit Buch und erhobener Hand und der Bischof mit Krummstab und Buch sitzen, reich gewandet, nebeneinander, Umschrift: SCS-STEPANV-SPROTOM. - 0,71 g - Leuck 46; F 973; B 489 - Inv B 333

1337 Bischof mit Krummstab und Buch auf reich verzierter Bank sitzend, Umschrift: TEO-DERI-CVSE. - 0,74 g - Leuck 50; F 975; B 488 - Inv B 334

1338 Hüftbild des Bischofs mit Krummstab und Kreuzstab, oben zwei Ringel. Umschrift: †TEODERICVS·DEIGRÆP. - 0,79 g - Fd Gröningen Nr. 7; Leuck 53; L 46; F 977 - Inv B 335



1321



1322



1323



1324



1325



1326



1327



1328



1329



1330



1331



1332



1333



1334



1335



1336



1337



1338

---

1339 GARDOLF VON HARBKE, 1193-1201. Der hl. Stephan kniend n.r. unter bergähnlichem Fünffachbogen, darauf siebentürmige Anlage, Umschrift: ....ANV..PROTOMAR. - 0,74 g - Unediert - Inv B 337

1340 Der hl. Stephan sitzt auf Faltstuhl mit Kreuzstab links und Buch und Palmzweig rechts; beidseits Architektur auf eingebuchteten Bögen, oben Sechspaß mit Zinnen- und Kuppeltürmchen sowie zwei Sternen. Umschrift: SCIS-STPÄNVS-IGÄRDOLLPV. - 0,72 g - Fd Seega 620; L 49 (Ds.Ex.); Schlüter 22 - Inv 1926,24

1341 Halbfigur des hl. Stephan mit erhobenen Händen in Dreipaß mit zwei Rechtecken, unten Kreis mit drei Kuppeltürmen, der mittlere mit Kugelkreuz, Umschrift: S<sup>-</sup>CTS-STEPÄNVS-IGÄRDOLLPV. - 0,65 g - Fd Seega 621; Leuck Tf IV,57; L 50 - Inv 1992,232

1342 Der hl. Stephan mit Kreuzstab und Buch sitzt auf Bogen, die Füße auf Bogen, beidseits ein Kuppelturm auf Bogen, Umschrift: \*STEPHÄNVSPTMARTIAIH. - 0,75 g - Leuck 62 a; F 984; B 491 - Inv B 338

1343 KONRAD VON KROSIGK, 1201-1208. Der hl. Stephan stehend mit Kreuzstab und Palmzweig, Umschrift: SC-S-STE-PHÄNVS-V. - 0,70 g - Fd Nordhausen 21; Archiv II S. 157,20; L 55; H 264; Nau 189,19 (Ds.Ex.); B 494 - Inv 1928,160

1344 Wie vor - 0,77 g - Inv B 340

1345 Der hl. Stephan mit erhobenem Palmzweig und Buch sitzt auf Bogen, links oben Doppelringel. - 0,66 g - Fd Nordhausen 22; B 495 - Inv B 336

1346 Wie vor - 0,73 g - Inv 1938,162

1347 Zweiseitiger Denar, Vs.: Bischof sitzend mit Krummstab und Kreuzstab, Umschrift: CORIADV-S-€PC. Rs.: Der hl. Stephan n.r. niedersinkend, Umschrift: SC<sup>-</sup>S-STE-PHÄNVS. - 0,82 g - Fd Nordhausen 23c (Daraus); Archiv II S. 153f Nr. 11 - Inv 1930,423

1348 FRIEDRICH II., 1209-1236. Bischof mit Krummstab und Kreuzstab auf Klappstuhl sitzend, Umschrift: FRIEDERICVS-€PISCOP<sup>r</sup> - 0,53 g - Fd Bokel 307 - Inv Bo 307

1349 Bischof sitzend mit Kreuzstab und Krummstab, Umschrift: FRED€-RICVS - 0,60 g - Fd Bokel 308 - Inv Bo 308



1339



1340



1341



1342



1343



1344



1345



1346



1347



1348



1349

1350 Brustbild des Bischofs mit Krummstab und Palmzweig über Bogen, darin ein Stern, seitlich je ein Kuppelturm. Umschrift: HÄLBERSTÄDENCI - 0,79 g - Fd Bokel 309 - Inv Bo 309

1351 Zwei Zinntürme auf Hügeln, dazwischen Stern, darunter im Bogen Köpfe des Bischofs und des Heiligen. Umschrift: ꝛSÄNCTVS·STEPHANVS P' - 0,70 g - Fd Bokel 310 - Inv Bo 310

1352 Hüftbilder des Bischofs mit Krummstab und des hl. Stephan mit Kreuzstab und Palmzweig, oben Stern und ·S·ÄNC·TV·S·ST·€ - 0,88 g - Fd Bokel 311; B 496 - Inv Bo 311

1353 Hüftbild des hl. Stephan mit segnenden Händen, Umschrift: ...S·€PÄNVS·IIoI - 0,69 g - Fd Bokel 312 - Inv Bo 312

1354 Hüftbild des Bischofs mit Krummstab und Kreuzstab zwischen zwei Kuppeltürmen, unten liegt der gesteinigte hl. Stephan quer - 0,59 g - Fd Bünstorff 248; Fd Bokel 313 - Inv Bo 313

1355 Brustbild des Bischofs mit Krummstab und Kreuzstab unter Dreibogen, darauf drei Kuppeltürme - 0,57 g - Fd Bokel 316 - Inv Bo 316

1356 Brustbild des Bischofs mit zwei Kreuzen in Toranlage, darauf drei Türme - 0,64 g - F 997 - Inv B 341

1357 Brustbild des Bischofs mit Krummstab und Kreuzstab unter Bogen, darauf ein Kreuz, zwei Kuppeltürme und zwei Dachfirste - 0,56 g - Fd Bokel 317 - Inv Bo 317

1358 Thronender Bischof mit zwei Fahnen. - 0,55 g - Riechmann 29, 678 (LM Kassel) - Inv B 342

1359 Hüftbild des Bischofs mit Krummstab und Kreuzstab zwischen zwei Kuppeltürmen, davor Mauer mit zwei Toren, Umschrift: ...VS·PROTO·M - 0,59 g - Fd Bokel 320 - Inv Bo 320

1360 Der hl. Stephan mit segnender Hand und Kreuzstab auf Bogen sitzend, beidseits doppelstöckiger Kuppelturm, oben Bogen mit drei Zinntürmen - 0,60 g - Fd Bokel 315 - Inv Bo 315

1361 Der hl. Stephan sitzend mit zwei Kreuzstäben, seitlich je ein kleiner Zinnturm - 0,51 g - Fd Bünstorff 316; Fd Bokel 314 - Inv Bo 314

1362 Thronender Bischof mit zwei Stierköpfen. - 0,82 g - Riechmann 39,63 - Inv B 346

1363 Hl. Stephan sitzend mit zwei Kreuzstäben - 0,46 g - Fd Bokel 295 (Münze ist in Berlin)

1364 Rechte Hälfte. Kopf des hl. Stephen mit Nimbus. Umschrift: ꝛSÄNCTVS·ST.. - 0,38 g - Fd Bokel 319 - Inv Bo 319

Die Zuweisung der folgenden vier Typen ist unsicher. Es käme auch Magdeburg in Frage.

1365 Kopf eines Heiligen zwischen zwei Kreuzstäben, unten Bogen mit Zinnturm - 0,46 g - Fd Bünstorff 251; Fd Bokel 321 - Inv Bo 321 (3 Ex)



1350



1351



1352



1353



1354



1355



1356



1357



1358



1359



1360



1361



1362



1363



1364



1365

1366 Hüftbild eines Heiligen, zwei Kreuzstäbe haltend - 0,66 g - Fd Bokel 322; H 270 - Inv Bo 322 (6 1/2 Ex)

1367 Wie vor - 0,66 g - Inv B 339

1368 Brustbild eines Heiligen zwischen zwei Kuppeltürmen, oben kleiner Bogen mit zwei Kuppeltürmen - 0,58 g - Fd Bokel 326 - Inv Bo 326 (2 1/2 Ex)

1369 14. Jh., Brustbild des hl. Stephan mit Palme und Buch über zwei Steinen. - 0,35 g - Inv T 1197a

1370 Wie vor - 0,35 g - Inv B 345

1371 15. Jh., Kopf des hl. Stephan mit Kugel und Palme über Reliquienbehälter. - 0,34 g - Fd Wollenrode 63; B 504 - Inv B 344

1372 Wie vor - 0,34 g - Inv T 1197b

**Geistliche Münzstätten im Nordharzgebiet (Hildesheim; Helmstedt; Halberstadt) aus dem Fund von Bokel, geprägt wohl um 1200/1225**

1373 Hüftbild eines Geistlichen mit Krummstab und Kreuzstab unter Toranlage mit fünf Türmen, Umschrift unlesbar - 0,73 g - Fd Bokel 395 - Inv Bo 395

1374 Geistlicher mit zwei Doppelkreuzstäben sitzt auf Zinnenmauer - 0,84 g - Fd Bokel 396 - Inv Bo 396

1375 Wie vor, Viertelstück - 0,25 g - Fd Bokel 399 - Inv Bo 399

1376 Rechte Hälfte. Hüftbild eines Geistlichen über Bogen, rechts Krummstab und Zinnenturm - 0,37 g - Fd Bokel 397 - Inv Bo 397

1377 Hüftbild eines Geistlichen mit Krummstab rechts über Gitterdach, beidseits je ein Kuppelturm, Leiterkreis - 0,59 g - Fd Bokel 398 - Inv Bo 398

1378 Geistlicher sitzend mit zwei langen Kreuzzeptern, außen zwei Türme, darüber je ein Stern - Zerbrochen - Fd Bokel 400 - Inv Bo 400

1379 Geistlicher mit Kreuzstab und Krummstab auf Bogenstuhl sitzend, Umschrift **CAL-CIS** undeutlich - 0,56 g - Fd Bokel 401 - Inv Bo 401

1380 Sitzender Herr mit zwei Kreuzen in den erhobenen Händen, Umschrift unlesbar - 0,73 g - Fd Bokel 404 - Inv Bo 404 (2 1/2 Ex)

### **Kloster Walkenried ?**

Der Bildtyp "Gittergiebeldach" ist nördlich (Blankenburg, Kat. 1391) und südlich (Hohnstein, Kat. 2172) des Harzes nachweisbar. Versuchsweise soll für die folgenden Stücke Kloster Walkenried in Anspruch genommen werden. Das Stück Kat. 1384 wäre dann eine Prägung des Hohnsteiner Vogts.

1381 Um 1210/1220 Hüftbild eines Geistlichen mit Krummstab und Buch unter Bogen mit Gittergiebeldach, seitlich je ein asymmetrischer Zinnenturm - 0,44 g - Fd Bokel 291 - Inv Bo 291 (4 Ex)

1382 Brustbild eines Geistlichen mit Krummstab und Buch unter Bogen mit Gittergiebeldach, seitlich je ein Kuppelturm, zwei Ringel - 0,56 g - Fd Bokel 402 - Inv Bo 402

1383 Rechte Hälfte. Brustbild eines Geistlichen mit Buch unter Bogen mit Gittergiebeldach, seitlich ein asymmetrischer Zinnenturm - 0,18 g - Fd Bokel 406 - Inv Bo 406

1384 Brustbild eines Weltlichen mit Schwert und Lilienstab unter Bogen mit Gittergiebeldach, seitlich je ein asymmetrischer Zinnenturm - 0,51 g - Fd Bokel 407 - Inv Bo 407



1366



1367



1368



1369



1370



1371



1372



1373



1374



1375



1376



1377



1378



1379



1380



1381



1382



1383



1384



## Grafschaft Blankenburg-Regenstein

1385 SIEGFRIED III, 1196-1246. Hirschstange und Stern in Umfassung, die oben dreipaßförmig ist, darauf drei Türme, dazwischen je ein V, außen je ein Stern. - 0,79 g - Fd Nordhausen 68 (Daraus); L 243; Schlüter 43; Nau 189,72 - Inv 1928,220

1386 Hirschstange querliegend über Zinnturm mit zwei Kugeltürmchen, doppelter Punktkreis. - 0,77 g - Fd Nordhausen 69 (Daraus) - Inv 1928,219

1387 Hirschstange querliegend über Zinnturm auf Flachbogen, Kerbschnitt- und Wulstreif. - 0,65 g - Fd Bokel 215 - Inv Bo 215

1388 Stehender Herr mit Lanze und Schild, darauf Hirschstange. - 0,26 g (Fragm.) - Fd Bokel 216 - Inv Bo 216

1389 Hirschstange quer über spitzem Zwiebelturm, beidseits achtstrahliger Stern. - 0,52 g - Fd Bokel 217 (Ist in Berlin)

1390 Hirschstange quer im Achtpaß. - 0,25 g (Halbiert) - Fd Bokel 218 (Ist in Berlin)

1391 Perlbesetzter Bogen, darauf Giebeldach, seitlich ein von Streben gehaltener Zinnturm. - 0,26 g (Halbiert) - Fd Bokel 219 - Inv Bo 219

## Abtei Quedlinburg

1392 BEATRIX II. VON WINZENBURG, 1138-1160 und Pfalzgraf FRIEDRICH II. als Vogt. Halbbrakteat. Vs.: Kopf hinter Mauer mit zwei Türmen, oben Adler n.r., Stern und Kreuz. Umschrift: \*S.S...VOA. Rs.: Hüftbild der Äbtissin n.r. mit Buch und Krummstab, Umschrift: \*..... - 0,76 g - Archiv II Tf. 13,IIa; Menadier II, S. 22; Fd Gotha S. 61 Abb. 202 - Inv T 1217,1

1393 Wie vor - 0,77 g - Inv T 1217,2

1394 Wie vor - 0,69 g - Inv T 1217,3

1395 Halbbrakteat. Vs.: Kopf mit Locken hinter Mauer mit zwei Türmen, oben umgekehrte Lilie. Umschrift: \*S/SINOMVCA. Rs.: Unkenntlich - 0,80 - Archiv II, Tf 13 IVa; B 508 - Inv T 1218

1396 Halbbrakteat. Vs.: Dreitürmiges Gebäude über Mauer, vorne ein Turm. Umschrift: ....ONI..... Rs.: Hüftbild der Äbtissin n.r. mit Buch und Kreuzstab, Umschrift: \*€.....O. - 0,86 g - Archiv II, S. 97 f. Nr. VI - Inv T 1219

1397 Brustbild eines Mannes mit geschultertem Schwert und Fahne n.r. zwischen Türmen, die auf Mauer stehen. Umschrift: \*LBNIPEO IIAIIOPIEX. - 0,79 g - Archiv II, 97 Tf. XIII, Vb; Fd Gotha 203 - Inv B 411



1385



1386



1387



1388



1389



1390



1391



1392



1393



1394



1395



1396



1397

- 1398 BEATRIX II., 1138-1160. Äbtissin sitzt mit geöffnetem Buch und Kreuzstab auf mit Wolfsköpfen verziertem Falstuhl. Beidseits Reifen mit Zäpfchenfries. Umschrift von links unten. **BÄTRISI-V-A-BISÄHNR.** - 0,75 g - Fd Freckleben 55; L 91 (Ds.Ex.); Cahn 70 Nr. 82; B 511 - Inv 1924,102
- 1399 Wie vor - 0,86 g - Bf 2670 (Ds.Ex.) - Inv 1921,38
- 1400 Äbtissin sitzt mit Kreuzstab und Lilie auf Falstuhl zwischen gedrehten Türmen auf doppelbogigen Säulen. - 0,71 g - Fd Freckleben 56; L 92; Cahn 70 Nr. 81; Nau 189,25; B 510 - Inv B 397
- 1401 Äbtissin sitzt mit Lilie und geöffnetem Buch auf Mauer, darauf **BÄT-TIRI**. Darüber r. und l. Brustbilder je einer Nonne. Zwischen Kopf und Lilie **ÄB**. Umschrift oben: **BEA-T-RI-X** - 1,07 g - Fd Freckleben 57 a; Bf 2671; L 94; F 1110; Cahn 70 Nr. 83; H 274; Nau 189,26; B 512 - Inv B 401
- 1402 Wie vor - 0,87 g - L 94 (Ds.Ex.) - Inv 1924,103
- 1403 Wie vor - 0,91 g - Schlüter 24 - Inv 1930,155
- 1404 Äbtissin sitzt in der Mitte mit Lilienapfel und segnender Hand auf Mauer, darin **BÄT-T-IRBI**, darunter **^CI-R^**. Oben baldachinartiges Gebäude mit drei Bögen und drei Türmen, links und rechts Brustbilder je einer Nonne, ebenso vor der Mauer, dazwischen Lilie. - 0,90 - Fd Freckleben 60b; L 98; Cahn 70 Nr. 85; Nau 189,29; H 275; Schlüter 25; B 515 - Inv 1924,76 (LM Kassel 766)
- 1405 Wie vor - 0,89 g - F 1114 (Ds.Ex.) - Inv 1924,38
- 1406 Wie vor - 0,72 g - Inv B 399
- 1407 Äbtissin sitzt in der Mitte mit Lilie und segnender Hand auf Mauer, die von zwei Bogenreihen getragen wird. Oben baldachinartiges Gebäude mit drei Bögen und drei Türmen, beidseits Brustbilder je einer Nonne. - 0,90 g - Fd Freckleben 60 c; F 1115 (Ds.Ex.) - Inv 1924,39
- 1408 Äbtissin sitzt in der Mitte mit Lilie und offenem Buch in den erhobenen Händen, beidseits zwei Kirchengebäude, darüber je vier Kugeln, links oben Kreuzquadrat, unten zwei Brustbilder von Nonnen in Kreisen, die zwischen sich ein Gebäudemodell halten. - 0,89 g - Fd Freckleben 58; L 96 - Inv 1992,247
- 1409 Äbtissin sitzt mit Lilie und segnender Hand auf Mauerbogen zwischen zwei Türmen. Unten Brustbilder von zwei betenden Nonnen. - 0,86 g - Fd Freckleben 59 a; L 97; Cahn 70 Nr. 92; H 276; Nau 189,28; B 516 - Inv B 398
- 1410 Wie vor - 0,89 g - Inv T 1220
- 1411 Wie vor, nur l. neben dem Kopf kleines Kreuz. - 0,86 g - Fd Freckleben 59b; Cahn 70 Nr. 93 - Inv T 1221
- 1412 Äbtissin sitzt in der Mitte auf Mauer mit Bogen, Hände erhoben, Füße auf Bogen mit Palmette. Beidseits sitzende Nonnen, dazwischen tragen vier Säulen drei Bögen mit drei Türmen. Oben Köpfe zweier Hornbläser. - 0,67 g - Fd Freckleben 61; L 99; F 1116; Cahn 70 Nr.89 - Inv B 400
- 1413 Großes Burggebäude mit zwei Spitztürmen, zwei mehrstöckigen Kugeltürmen und zwei Türmen mit Wehrgang auf Toranlage, darin Brustbild der Äbtissin mit Schleier. - 0,96 g - Fd Freckleben 64; L 102 (Ds.Ex.); Cahn 70 Nr. 96 - Inv 1992,248



1398



1399



1400



1401



1402



1403



1404



1405



1406



1407



1408



1409



1410



1411



1412



1413

1414 MEREGART, 1160-1161. Brustbild der Äbtissin mit Kreuzzepter und Lilienzepter in Leiterkreis. Umschrift: \*MEREGART·ABBATISSA·QVITEL.. - 0,78 g - Fd Freckleben 75; L 103; Cahn 70 Nr. 97; B 517 - Inv B 402

1415 ADELHEID III., 1161-1184 und Pfalzgraf ADALBERT VON SOMMERSCHENBURG als Vogt, um 1165. Sitzender Vogt mit geschultertem Schwert und Lilie in Stadtmauer, vorne rechts und links Stadttore, außen zweistöckige Türme. - 0,86 g - Fd Freckleben 13; Cahn 70 Nr. 111; L 400 (Ds.Ex.); H 278; Schlüter 28; B 533 - Inv 1924,119

1416 Wie vor - 0,79 g - Inv B 412

1417 Der Graf mit Helm, geschultertem Schwert und Fahne sitzend neben der Äbtissin mit Kreuzstab in vierbogiger Einfassung. - 0,76 g - Archiv III, S. 141 f und Tf 38 Nr. 9; L 105 - Inv B 382

**Zuordnung unsicher. Auch Gandersheim kommt in Frage.**

1418 ADELHEID III., 1161-1184. Sitzende Äbtissin mit geöffnetem Buch und Kreuzstab auf Faltstuhl zwischen zwei mächtigen Türmen, darüber Bogen mit Zinnenmauer und Turm. - 0,87 g - Fd. Freckleben 67c; L 100; Cahn 70 Nr. 103; B 520 - Inv B 404

1419 Wie vor - 0,92 g - Inv 1926,110

1420 Wie vor - 0,82 g - Inv T 1222

1421 Sitzende Äbtissin mit Lilie und geöffnetem Buch in Stadtmauer mit fünf Toren, außen große mehrstöckige Türme. - 0,89 g - Fd Freckleben 68a; L 101; Cahn 70 Nr. 105 (Ds.Ex.); Fd Gotha 214; Nau 189; Schlüter 26; B 521 - Inv 1959,75

1422 Wie vor - 0,86 g - Inv B 403

1423 Wie vor - 0,89 g - Inv 1948,35

1424 Wie vor - 0,82 g - Inv T 1223

1425 Sitzende Äbtissin mit Lilienstab und Palmzweig auf Mauer und doppeltem Bogen. Seitlich je ein großer und ein kleiner Turm. - 0,81 g - Cappe, Quedlinburg, Tf III,29; Schlüter 27 - Inv 1929,3

1426 Sitzende Äbtissin mit Lilienstab und Kreuzstab auf Mauer, Füße in einem Kreis, daneben AB·BA, auf der Mauer zwei Türme - 0,84 g - Fd Freckleben 70a; Cahn 70 Nr. 108; F 1127 (Ds.Ex.) - Inv 1924,40

1427 Sitzende Äbtissin mit Buch und Blumenzepter auf Bogen und Mauer, darauf zwei Türmchen. Umschrift: ATHTÆISDÆLET·ABSOC·VMSEFAL. - 0,84 g - Fd Freckleben 73; Bf 2680; L 104; Cahn 70 Nr. 98; B 518 - Inv 1991,5



1414 (2:1)



1414



1415



1416



1417



1418



1419



1420



1421



1422



1423



1424



1425



1426



1427

---

1428 AGNES II., 1184-1203. Sitzende Äbtissin mit geöffnetem Buch und Lilienstab auf verziertem Klappstuhl, darum Leiterkreis, auf dem Rand ✠O✠O.- 0,57 g - Ex Fd Nordhausen 40; L 109; Schlüter 29 - Inv B 406

1429 Wie vor - 0,68 g - Inv 1938,156

1430 Stehende Äbtissin mit geöffnetem Buch und Lilienstab, darunter zwei kleine Türmchen, rings unterbrochener Leiterkreis. - 0,76 g - L 110; Ex Fd Nordhausen 41; H 283; B 525 - Inv 1929,4

1431 Wie vor - 0,65 g - Inv B 405

1432 Sitzende Äbtissin mit Palmzweig und aufgeschlagenem Buch in Vierpaß mit eingesetzten Spitzen, oben fünfteiliges Gebäude. Umschrift: ICVNOL-IDACIV·Q, auf dem Rand vier Kreuze. - 0,80 g - L 111 - Inv B 407

1433 Äbtissin mit Kreuzstab und Palmzweig auf faltstuhl mit Tierköpfen sitzend. Umschrift: ✠ ABATISA DE PVIDELINEBVCENCIST - 0,76 g - Fd Bünstorff 266; Fd Bokel 297 - Inv Bo 297

1434 SOPHIE VON BRENA, 1203-1224. Äbtissin auf gewölbter Zinnenmauer sitzend, auf jeder Hand ein Stern - 0,54 g - Fd Bokel 281 (Münze ist in Berlin)

1435 Hüftbild der Äbtissin mit Kreuzstab und Palmzweig, darum: ✠IIDIIDIIDIIDIIIDIIID - 0,74 g - Fd Bokel 352 - Inv Bo 352 (1 3/2 Ex)

1436 Äbtissin auf faltstuhl aus Tierköpfen sitzend mit zwei Kreuzstäben, Umschrift: LICII-IIOI - 0,64 g - Fd Bokel 353 - Inv Bo 353

1437 Brustbild der Äbtissin mit Kreuz- und Lilienstab in Einfassung, die oben als Dreibogen geformt ist, darauf Kreuz, zwei Türme und zwei Sterne. Umschrift: FDCI... - 0,64 g - Fd Bokel 354 - Inv Bo 354

1438 BERTRADE II., 1270-1308. St. Servatius sitzend mit zwei Kugeln, seitlich je Bogen mit Turm. - 0,58 g - F 1139; Fd Gröningen 82 - Inv B 409

1439 St. Servatius sitzend mit zwei Reichsapfeln. - 0,53 g - Fd Gröningen Tf 8,15; H 286 - Inv B 410



1428



1429



1430



1431



1432



1433



1434



1435



1436



1437



1438



1439



---

## Grafschaft Falkenstein, Münzstätte Ermsleben

1440 BURKHARD II., 1142-1174. Torbogen zwischen zwei Türmen, unter kleiner Falke auf Hügel, oben Turm mit Kreuz auf Bogen. Umschrift: ADCSPVTDC. Haken, Ornament I. - 0,83 g - Berl Mzbl 1892 Sp 1295 (Unter Goslar); Schlüter 39 - Inv T 1265

1441 Wie vor - 0,83 g - Inv 1959,83

1442 Falke zwischen zwei Türmen auf dreifachem Bogen. Außen zwei große Türme. Unten Adam und Eva zu beiden Seiten vom Baum mit der Schlange. - 0,92 g - Fd Freckleben 63; L 228 (Ds.Ex.); Cahn 70 Nr. 132; Schlüter 40; Nau 189,57 (Ds.Ex.) - Inv 1924,110

1443 Falke auf Felsen stehend nach l., hinter ihm Ranke, Zierkreise. - 0,85 g - Fd Freckleben 93 - Inv 1929,538

1444 Falke auf Palmette sitzend n.l., darum sechs Kreuzquadrate, Leiterkreis. - 0,93 g - Fd Freckleben 94; L 229 (Ds.Ex.); Cahn 70 Nr. 134 - Inv 1924,111

1445 Falke steht n.l. auf Felsen. Vor und hinter ihm Weinranken. Umschrift: DVRH\ART·FÄ·LNSNIV\IC. - 0,80 g - Fd Freckleben 97, Schlüter 42; Nau 189,54 (Ds.Ex.) - Inv 1924,80

1446 Falke steht n.l. auf großer Palmette, beidseits je ein dreistöckiger Turm, oben zwei Rädchenkreuze. - 0,89 g - Fd Freckleben 98; L 230 (Ds.Ex.) - Inv 1924,112

1447 Falke steht n.r. auf Palmette, unten zwei kleine Türme mit Kreuz auf Mauer. Zwei Quadratkreuze im Feld. Umschrift: CICFITÄ-SBORHC. - 0,84 g - Fd Freckleben 99a; L 232; F 1768 - Inv B 422

1448 Falke steht n.r. auf Palmette, unten zwei kleine Türme mit Kreuz auf Mauer, Umschrift: CICFITÄ-SBORHC. - 0,86 g - Fd Freckleben 99 b; L 233 (Ds.Ex.); Nau 189,55 (Ds.Ex.) - Inv 1926,29

1449 Falke steht n.r. auf Palmette, darum große Architekturanlage: Beidseits großer und kleiner Turm auf Gewölbe, oben Bogen mit Dach und Turm. - 0,90 g - Fd Freckleben 100c; L 234 (Ds.Ex.); Schlüter 41; Nau 189,56; B 558 - Inv 1924,113

1450 Wie vor - 0,81 g - Inv B 423

1451 OTTO I, 1174-1206. Falke steht n.r. auf Bodenlinie, worunter Palmette. Links Lilie, im Feld acht Kugeln. - 0,58 g - Num Ztg 1861, Tf X,48; 1859, Tf IV,22; L 235 - Inv 1948,28



1440



1441



1442



1443



1444



1445



1446



1447



1448



1449



1445 (2:1)



1450



1451

---

## Herren von Arnstein, Münzstätte Hettstedt

1452 WALTER II, 1135-1166. Adler über Bogen zwischen zwei Türmen, unten Löwe n.l., Umschrift:

✠S^SIANO.V.ELIOVVAS. - 0,88 g - L 238; F 1755; Fd Gotha 437; H 300; Schlüter 33; B 559 - Inv T 1264

1453 Adler über Bogen zwischen zwei Türmen, unten Menschenkopf in Vorderansicht, Umschrift: ✠S/

SRCAQNIVOPR - 0,78 g - Fd Freckleben 91a; Fd Gotha 438; H 299; Nau 190,17 - Inv B 414

1454 Wie vor - 0,89 g - Inv T 1262

1455 Großer Adler von vorn mit Kopf n.l., links V·I, rechts

€·I. Umschrift: ✠AHOHCRVEOSNBVIQAL. - 0,75 g - Bf 1584; F 1754; Fd Gotha 439 - Inv B 413

1456 Wie vor - 0,77 g - Inv 1957,79

1457 Wie vor - 0,83 g - Inv T 1263

1458 Großer Adler von vorn mit Kopf n.l., oben zwei Palmetten, l. unten zwei Ranken. Umschrift:

MEFICIDERTH·V·ELHAR. - 0,87 g - L 209; F 1756; Schlüter 34; Nau 189,60 (Ds.Ex.) - Inv 1924,78

1459 Adler frontal mit Kopf n.l., Umschrift:

✠WALTHERSV^ADVOCATVS^ARNSTET. - 0,77 g - Fd Freckleben 76; L 211; Cahn 70 Nr. 115; H 301 - Inv B 420

1460 Wie vor - 0,74 g - Inv T 1266

1461 Adler frontal mit Kopf n.l., oben zwei Kreuze.

Umschrift: ✠VVALDHERET·ARSTEDE. - 0,85 g - Fd Freckleben 77; Fd Gotha 443; H 302; B 560 - Inv 1924,79

1462 Adler frontal mit Kopf n.l., oben zwei Sterne. Leiterkreis. - 0,86 g - Fd Freckleben 78; L 212; Nau 189,61 (Ds.Ex.) - Inv 1930,323,961

1463 Adler frontal unter halbmondförmigen Bogen in Leiterkreis. - 0,86 g - Fd Freckleben 79; L 213; Cahn 70 Nr. 119; B 561 - Inv 1987,34



1452



1453



1454



1455



1456



1457



1458



1459



1460



1461



1462



1463

- 
- 1464 Adler frontal in Stadtanlage mit Mauerring. Innen zwei Sterne und zwei Kreuze. - 0,87 g - Fd Freckleben 82; Cahn 70 Nr. 121; Schlüter 35; Nau 189,62 (Ds.Ex.) - Inv 1928,71 (Cahn 59,872)
- 1465 Brustbild des Edelherrn über Bogen mit Schwert und Schild. Darunter Adler frontal in Fünfpfaß. Umschrift oben: **WALT-TERVS.** - 0,87 g - L 210 (Ds.Ex.); Fd Gotha 441; Schlüter 36; Nau 189,63 (Ds.Ex.) - Inv 1924,108
- 1466 Brustbild des Edelherrn über Tor mit Schwert und Fahne, beidseits Turm, im Bogen unten Adler frontal. - 0,87 g - Fd Freckleben 83; Bf 1589; F 1759; L 216; Cahn 70 Nr. 117; Nau 189,64; B 562 - Inv 1987,35
- 1467 Wie vor - 0,86 g - Inv B 415
- 1468 Adler frontal oben schwebend über großer Palmette, 6 Ringel im Feld, Umschrift: **MHIARIQIVNAOMSI.** - 0,78 g - Fd Freckleben 88; L 221; Cahn 70 Nr. 118 - Inv T 1271
- 1469 Adler frontal in Portal mit drei Türmchen beidseits Mauer mit zwei Türmen. - 0,80 g - Fd Freckleben 80a; L 214; Cahn 70 Nr. 124; B 563 - Inv T 1267
- 1470 Adler frontal über kleinem Bogen in Toranlage, beidseits große Türme, oben Zinnenmauer mit Bogen und Türmchen. - 0,91 g - Fd Freckleben 81; L 215; Cahn 70 Nr. 123; B 564 - Inv B 421
- 1471 Adler oben frontal zwischen zwei hohen Türmen auf Bogen, unten runde Mauer mit dickem Turm. - 0,85 g - Fd. Freckleben 84; L 217; Cahn 70 Nr. 126; Nau 189,67; B 565 - Inv B 418
- 1472 Wie vor - 0,81 g - Inv T 1268
- 1473 Adler oben frontal zwischen zwei Türmen auf Bogen, darin dicker Turm mit Säulengang. - 0,68 g - Fd Freckleben 85; L 218; Cahn 70 Nr. 127; H 305; Nau 189,68; B 567 - Inv T 1269
- 1474 Wie vor - 0,82 g - Nau (Ds.Ex.) - Inv 1927,170
- 1475 Wie vor - 0,73 g - Inv B 419
-



1464 (2:1)



1464



1465



1466



1467



1468



1469



1470



1471



1472



1473



1474



1475

---

1476 Adler oben frontal zwischen zwei großen Türmen auf Bogen, darunter Palmette. - 0,73 g - Fd Freckleben 86; L 219; Cahn 70 Nr. 219; Nau 189,69; B 568 - Inv B 416

1477 Wie vor - 0,83 g - Inv T 1270

1478 Bedachte Halle mit Mittelsäule und zwei Außentürmen, in den Bögen Köpfe des Dynastenpaars, oben Adler frontal. - 0,85 g - Fd Freckleben 90; L 222; Cahn 70 Nr. 116; Schlüter 37; Nau 189,71; B 570 - Inv B 417

1479 Wie vor - 0,89 g - Inv 1928,72

1480 ALBERT, 1199-1241. Adler frontal n.l. in Vierpaß. In den Zwickeln Kugeln. - 0,60 g - Fd Gerbstedt 74; L 225 (Ds.Ex.) - Inv 1924,109

1481 Adler mit ausgebreiteten Schwingen, Kopf nach links, über Bogen, darin Kreuz - 0,69 g - Fd Bokel 128 - Inv Bo 128

1482 Adler frontal n.l. blickend in Kreis auf gleichschenkligen, befußtem Kreuz, in dessen Winkeln auf dem Kreis vier Gebäude mit Zinnturm stehen. - 0,78 g - Fd Bünstorff 309; Fd Bokel 222 - Inv Bo 222

1483 Graf stehend mit geschultertem Schwert und Adler auf der ausgestreckten Rechten. - 0,71 g - Fd Bokel 223 - Inv Bo 223

1484 Wie vor, Adler ähnelt Helm mit Federbusch. - 0,62 g - Fd Bokel 224 - Inv Bo 224

### Kloster Nienburg a.d.Saale

1485 ARNOLD, 1135-1162. Bedachte Halle mit Mittelsäule, außen zwei Türme. In den romanischen Bögen Kopf eines Herrn mit Schwert und eines Geistlichen mit Tonsur. Oben Köpfe und Flügel zweier Engel. - 0,89 g - Fd Freckleben 91; Cahn 70 Nr. 79; Schlüter 38; Nau 189,41 (Ds.Ex.) - Inv 1931,198

1486 FRIEDRICH-GERNOD, 1215-1227. Geistlicher mit Krummstab und Mitra reitet nach rechts - 0,50 g - Fd Bokel 351 - Inv Bo 351 (1 1/2 Ex)



1476



1477



1478



1479



1480



1481



1482



1483



1484



1485



1486



1485 (2:1)



---

## MAGDEBURG

### Magdeburg, Erzbistum

1487 Um 1100/1120. Dünnpfennig, Vs.: Unkenntlich - Rs.: Gebäude aus Quadersteinen mit breitem Mittelurm und schmalen Seitentürmen - 0,94 g - F 1179 - Inv B 694

1488 Wie vor - 0,51 g - Inv 1961,13,137

1489 Um 1125/1130. Halbbrakteat. Vs.: Burggebäude mit zwei bekreuzten Türmen, unten Stern. Umschrift: M GDEBVRCH. - Rs.: Hl. Moritz mit Schwert, rechts Stern. Umschrift: ...VRICIV.. - 0,93 g - Unediert ? - Inv 1990,4

### Einsseitige Moritzpfennige

1490 Vor 1150. Hüftbild des hl. Moritz mit Schwert und Fahne in Mauer, vorn und beidseits Türme. Umschrift: †S<sup>̄</sup>SMĀVRICIVS - Leuck II,20; Hau 171; F 449; Bf 2763; L 286; H 316; B 627 - 0,86 g - Inv B 428

1491 Wie vor - 0,90 g - Inv T 1137,1

1492 Wie vor - 0,92 g - Inv T 1137,2

1493 Wie vor - 0,92 g - Inv B 429

1494 Um 1150. Hüftbild des hl. Moritz mit Fahne und Schild hinter Zinnen, beidseits hohe Zinntürme. Umschrift: SC-S·MĀVRICIVS - 1,01 g - Fd Zobbenitz 9; Hau 177; L 306 (Ds Ex); F 451; H 320; B 633 - Inv 1930,13

1495 Vor 1165/1170. Hüftbild des hl. Moritz mit zwei Kreuzkugeln, oben Dreipaß mit fünf Türmen. Umschrift: SC<sup>̄</sup>S MĀVRICIVS - 0,94 g - Fd Freckleben 104; Fd Zobbenitz 4; Fd Bardowik 25; L 312; Suhle 17; H 328; B 645 - Inv T 1142,1

1496 Wie vor - 0,93 g - Inv T 1142,2

1497 Wie vor - 0,96 g - Inv B 434

1498 Hl. Moritz sitzend auf Zinnenmauer, auf den Knien quer liegendes Schwert, hält Kreuz und Lilienzepter, außen zwei Lilien, Umschrift: SC<sup>̄</sup>SMĀV-RICIVS - 0,92 g - Fd Zobbenitz 2; Hau 195; F 454; L 304; Suhle 8; H 326; B 655 - Inv B 431

1499 Wie vor - 0,94 g - Inv T 1139,1

1500 Wie vor - 0,95 g - Inv T 1139,2

1501 Hüftbild des hl. Moritz mit l. geschulterter Fahne hinter Brustung. Rechts Rundschild vor Schwert, links Turm und Kreuz, vorne Doppelranke, Umschrift: oSC<sup>̄</sup>S MĀVR-ICIVS..o - 0,97 g - Fd Zobbenitz 1; Hau 202; F 458; L 311; Suhle 10; B 662 - Inv B 436

1502 Hüftbild des hl. Moritz in Rüstung mit geschultertem Palmzweig und Doppelkreuz in den Händen, links Lilie. Umschrift: †SC<sup>̄</sup>S·MĀVRICIVS·DVX - 0,97 g - Hau 198; F 463; L 299 (Ds Ex); H 322; Nau 193,13; Suhle 3; B 660 - Inv 1926,5



1487



1488



1489



1490



1491



1492



1493



1494



1495



1496



1497



1498



1499



1500



1501



1502

- 1503 Wie vor - 1,00 g - Inv B 438
- 1504 Wie vor - 0,98 g - Inv T 1145,2
- 1505 Wie vor - 1,01 g - Inv T 1145,1
- 1506 Hüftbild des hl. Moritz mit Fahne und Schild unter Dreifachbogen, worauf drei Türme. Umschrift: SC S<sup>-</sup>MÄVRICIVSDVX - 0,95 g - Fd Bardowik 24; Fd Michendorf 16; Hau 215; F 467; L 305; Suhle 15; H 323; Nau 193,14; B 664 - Inv T 1143
- 1507 Wie vor - 0,97 g - Inv T 1143a
- 1508 Wie vor - 0,98 g - Inv B 437
- 1509 Hüftbild des hl. Moritz mit Nimbus und Mantel. Er hält Palmzweig und Fahne, beidseits Kreuz, rechts Lilie, unten Turm in Doppelbogen. Umschrift: SC<sup>-</sup>S MÄVRICIV-DVX - 0,98 g - Leuck III,13; Hau 199; F 466; L 307; Suhle 1; H 321; B 635 - Inv B 440
- 1510 Wie vor - 0,91 g - Inv T 1144
- 1511 Hüftbild des hl. Moritz mit geschultertem Palmzweig l., hält r. Krone, darüber Lilie, Umschrift: SC<sup>-</sup>SMÄVRICIVSDVX - 0,91 g - Fd Bardowik 23; Hau 181; L 300; F 460; Suhle 7; Nau 193,13; B 637 - Inv B 433
- 1512 Hüftbild des hl. Moritz mit geschultertem Schwert l., hält r. Krone, darüber Kreuz. Umschrift: SC<sup>-</sup>SMÄVRICIVSDVX - 0,97 g - Hau 182; F 459; Suhle 6; H 330; B 639 - Inv B 432
- 1513 Hüftbild des hl. Moritz mit Kreuzstab und Palmzweig, Umschrift: †SC<sup>-</sup>S·MÄVRICIVS·DVX - 1,00 g - Hau 184; F 464; L 314; Suhle 4; H 329; B 641 - Inv T 1146
- 1514 Brustbild des hl. Moritz mit Schwert und Fahne zwischen zwei Türmen; vorn Leiste, oben Dreipaß mit Gebäude, Umschrift: SC<sup>-</sup>S MÄVRICICS·DVX - 1,02 g - Fd Zobbenitz 3; Fd Michendorf 15; Hau 214; F 472; L 308; Suhle 16; H 324; Nau 193,15; B 656 - Inv B 435
- 1515 Wie vor - 0,89 g - Inv T 1141,2
- 1516 Wie vor - 0,99 g - Inv T 1141,1
- 1517 Über einem Tor mit zwei Seitentürmen Hüftbild des hl. Moritz mit Kreuzstab und Fahne, im Torbogen Kuppelgebäude. Umschrift: SC<sup>-</sup>S·MÄVRICIVS - 0,97 g - Fd Zobbenitz 7; Fd Bardowik 24; Hau 201; F 462; L 313; Suhle 11; H 327; Nau 193,20; B 642 - Inv B 439
- 1518 Wie vor - 0,97 g - Inv T 1140,2



1503



1504



1505



1506



1507



1508



1509



1510



1511



1512



1513



1514



1515



1516



1517



1518

- 1519 Wie vor - 0,88 g - Inv T 1140,1
- 1520 Der hl. Moritz stehend mit Schwert und Schild. Seitlich Gebäude mit Zinnen, Umschrift: SCS-MÄV-RIC-IVS - 1,00 g - Fd Zobbenitz 6; Hau 186; F 474; L 302 (Ds Ex); Suhle 23; H 325; B 653 - Inv 1924,117
- 1521 Wie vor - 0,99 g - Inv T 1147
- 1522 Große Toranlage mit zwei Türmen, oben der hl. Moritz mit Schwert und Fahne, unten Erzbischof mit erhobenen Händen. Auf dem Torbogen MÄVRICI - 0,97 g - Hau 151; F 487; Suhle 25; H 319; B 651 - Inv T 1138
- 1523 Um 1190/1200. Hl. Moritz stehend mit Kreuzstab und Palmzweig, Umschrift: MÄVRIC-IVSDVX - 0,93 g - Fd Daelie 56; Hau 225; F 491; H 336 - Inv T 1148
- 1524 Hl. Moritz sitzt auf Bogen, hält l. Schwert an der Schneide nach unten, r. Fahne. Umschrift: MÄVRI-CIVSDVX - 1,02 g - Fd Jerschendorf 42; Hau 270; F 492; L 327; Suhle 49; H 600; B 714 - Inv T 1164
- 1525 Wie vor - 0,88 g - Inv B 447
- 1526 Hüftbild des hl. Moritz mit Schwert und Schild l. und Kreuzstab und Schild r., unten auf Bogen MÄVRICIVS - 0,78 g - Fd Rathau 22; Hau 207; F 502; Suhle 48; H 607; B 671 - Inv T 1156
- 1527 Wie vor - 0,75 g - Inv B 449
- 1528 Brustbild des hl. Moritz über Bogen zwischen zwei Türmen, im Bogen Turm. Umschrift: †SC-S MÄVRICIVS·DVX - 0,77 g - Fd Mödesse I,71; Hau 287 - Inv 1946,3874
- 1529 Hl. Moritz sitzend mit Schwert und Palmzweig zwischen bekreuzten Türmen - 0,87 g - Fd Daelie 89; Hau 271; F 518 - Inv T 1149
- 1530 Brustbild des hl. Moritz über Bogen zwischen zwei Türmen, im Bogen drei Türme, Umschrift - 0,93 g - Fd Rathau 17; Hau 286; F 519; Suhle 52; B 677 - Inv T 1150
- 1531 Brustbild des hl. Moritz im Dreipaß zwischen Schwert und Fahne - 0,87 g - Fd Daelie 64; Hau 395; F 552; H 337; B 686 - Inv T 1162
- 1532 Brustbild des hl. Moritz mit Schwert und Kreuzstab über Bogen, darin drei Türme - 0,78 g - Fd Daelie 60; F 548; Bf 2857a - Inv T 1151
- 1533 Brustbild des hl. Moritz mit Fahne und Schild mit Kreuz - 0,88 g - F 556; H 340; B 684 - Inv T 1153
- 1534 Brustbild des hl. Moritz zwischen Schwert und Kreuzstab über Bogen mit Palmette - 0,87 g - Fd Seelensdorf 20; Hau 296; F 555; H 338; B 683 - Inv T 1152
- 1535 Palmette in zweiflügeligem Gebäude, darüber der hl. Moritz mit Kreuzstab und Palmzweig - 0,79 g - Hau 298; F 554; L 319; H 339; B 682 - Inv 1925,24b
- 1536 Wie vor - 0,97 g - Inv T 1155
- 1537 Um 1200/1210. Brustbild des hl. Moritz im Bogen, darauf großer Zwiebelturm und zwei Seitentürme. Umschrift: SC-S MÄVRICIVSDVX - 0,98 g - Hau 218; Fd Nordhausen 78; F 503; Suhle 34; B 674 - Inv B 446
- 1538 Hl. Moritz auf Bogen sitzend mit segnender Rechten und geschultertem Schwert. Umschrift: MÄVRIC-IVS·DVX - 0,77 g - Fd Trebitz 48; Fd Bünstorff 255; Hau 274; F 531; H 608; B 716 - Inv T 1165



1519



1520



1521



1522



1523



1524



1525



1526



1527



1528



1529



1530



1531



1532



1533



1534



1535



1536



1537



1538

- 1539 Wie vor - 0,65 g - Inv B 448
- 1540 Brustbild des hl. Moritz mit Schwert und Palmzweig über Bogen, darum Fünfpäß, unten kleiner Turm, darüber MÄVRI, außen C-I-V-S - 0,79 g - Fd Seega 600; Fd Nordhausen 73; Fd Trebitz 77; Hau 283; H 610; B 758 - Inv T 1167
- 1541 Wie vor - 0,54 g - Inv B 442
- 1542 Hl. Moritz stehend mit geschultertem Schwert und Fahne. Umschrift: MÄVR-ICIVS·DVX. - 0,92 g - Fd Seega 601; Fd Nordhausen 74; Fd Trebitz 50; Hau 230; B 694 - Inv B 443
- 1543 Hl. Moritz stehend mit geschultertem Schwert l. und Schild und Fahne r., Umschrift: MÄVR-ITIVS·D. - 0,85 g - Fd Nordhausen 75; Fd Trebitz 51; Hau 232; L 324; B 695 - Inv B 444
- 1544 Brustbild des hl. Moritz mit Fahne und Doppelkugelmast in dreipaßförmiger, mit Türmen besetzter Einfassung, im Feld MÄ-VR-I-TIVS - 0,90 g - Fd Nordhausen 76; Fd Bokel 342; Hau 318; F 558; B 771 - Inv B 445
- 1545 Wie vor - 0,73 g - Inv Bo 342
- 1546 Um 1205/1215. Hl. Moritz stehend mit geschultertem Schwert und Zinnenturm auf Halbbogen links und Fahne und Schild rechts, Umschrift MÄV - 0,61 g - Fd Trebitz 45; Fd Bünstorff 257; Fd Bokel 333; Hau 231; F 532; B 725b - Inv Bo 333
- 1547 Brustbild des hl. Moritz mit Fahne und Kreuzstab über Bogen zwischen Türmen, unten Lilie - 0,74 g - Fd Trebitz 59; Fd Bünstorff 263, Fd Bokel 327; Hau 293; F 545; B 679 - Inv B 454
- 1548 Wie vor - 0,84 g - Inv T 1160
- 1549 Wie vor - 0,69 g - Inv Bo 327 (6 1/2 Ex)
- 1550 Brustbild des hl. Moritz mit Schwert und Fahne über Bogen zwischen Türmchen - 0,62 g - Fd Trebitz 60; Hau 294; F 546; H 614; B 680 - Inv T 1159
- 1551 Wie vor - 0,66 g - Inv 1925,24a
- 1552 Wie vor - 0,66 g - Inv T 1161,1
- 1553 Wie vor - 0,54 g - Inv T 1161,2
- 1554 Hl. Moritz stehend mit geschultertem Schwert und Fahne, unten zwei Türme, Umschrift: MÄV-RI - 0,86 g - Fd Trebitz 44; Fd Bünstorff 256; Fd Bokel 332; Hau 228; H 613; B 720 - Inv Bo 332
- 1555 Wie vor - 0,75 g - Inv Bo 348
- 1556 Um 1210/1225. Hl. Moritz sitzt auf Bogen zwischen bekreuzten Türmen - 0,90 g - Fd Bokel 329; Hau 278; L 118; F 405; B 690 - Inv T 1157,1
- 1557 Wie vor - 0,77 g - Inv T 1157,2
- 1558 Wie vor - 0,56 g - Inv T 1157,3



1539



1540



1541



1542



1543



1544



1545



1546



1547



1548



1549



1550



1551



1552



1553



1554



1555



1556



1557



1558



- 1559 Wie vor - 0,77 g - Inv Bo 329 (8 1/2 Ex)
- 1560 Hl. Moritz sitzend mit Palmzweig, Schild und Fahne, links Türmchen auf Bogen - 0,50 g - Fd Gerbstedt 39; Fd Bünstorff 258; Fd Bokel 341/345; Fd Seega 604; Hau 277; L 328; B 718 - Inv T 1158,1
- 1561 Wie vor - 0,45 g - Inv T 1158,2
- 1562 Wie vor - 0,63 g - Inv B 452
- 1563 Wie vor - 0,71 g - Inv Bo 341
- 1564 Wie vor - 0,66 g - Inv Bo 345 (3 Ex)
- 1565 Wie vor, aber links Schwert - 0,72 g - Fd Bokel 347 - Inv Bo 347
- 1566 Brustbild des Heiligen über Bogen mit Palmette zwischen zwei Türmen, Umschrift: MARGDEBVRIG - 0,65 g - Fd Bokel 331; Hau 327; F 544; Bf 2899 - Inv Bo 331 (5 3/2 Ex)
- 1567 Wie vor, Umschrift: MACIÆDRIAÆ - 0,56 g - Fd Bokel 337 - Inv Bo 337
- 1568 Brustbild des Heiligen mit Kreuzstab und Fahne unter dreifachem Bogen, darauf Zinnenturm zwischen zwei Sternen - 0,81 g - Fd Bokel 122 (Hamburg-Altstadt) - Inv Bo 122
- 1569 Brustbild des Heiligen über Bogen zwischen zwei Türmen - 0,77 g - Fd Bünstorff 252; Fd Bokel 323 (Halberstadt) - Inv Bo 323
- 1570 Hüftbild des Heiligen mit Kreuzstab und Palmzweig über Bogen mit Rosette, beidseits Turm - 0,53 g - Fd Bünstorff 250; Fd Bokel 324 (Halberstadt) - Inv Bo 324
- 1571 Brustbild des Heiligen unter Dreibogen, darauf Kreuz und zwei Dächer mit Türmen - 0,72 g - Fd Bokel 325 (Halberstadt); F 594 - Inv Bo 325 (1 1/2 Ex)
- 1572 Hl. Moritz stehend mit Fahne und bekreuztem Schild, links DVX - 0,59 g - Fd Bokel 330 - Inv Bo 330 (2 Ex)
- 1573 Hüftbild des Heiligen mit Fahne und Palmzweig über Bogen mit Stern, beidseits Turm - 0,62 g - Fd Bokel 328 (Halberstadt)/334; Fd Bünstorff 249; Hau 309; F 610 - Inv Bo 328 (3 Ex)
- 1574 Wie vor - 0,64 g - Inv Bo 334 (5 Ex)
- 1575 Wie vor, im Bogen Kreuz - 0,64 g - Fd Bokel 335 - Inv Bo 335 (5 Ex)
- 1576 Wie vor, im Bogen Kugel - 0,67 g - Fd Bokel 336 - Inv Bo 336 (2 Ex)
- 1577 Hl. Moritz stehend mit Schwert und Kreuzstab, beidseits Türmchen, Umschrift: IDV-CIV - 0,66 g - Fd Bokel 338 - Inv Bo 338 (2 Ex)
- 1578 Heiliger sitzend mit geschultertem Schwert und Schild - 0,57 g - Fd Bünstorff 260; Fd Bokel 339; F 597 - Inv Bo 339 (20 5/2 Ex)



1559



1560



1561



1562



1563



1564



1565



1566



1567



1568



1569



1570



1571



1572



1573



1574



1575



1576



1577



1578

- 1579 Ähnlich wie vor - 0,71 g - Inv Bo 340 (1 1/2 Ex)
- 1580 Heiliger sitzend mit Schwert und Fahne, beidseits ein Turm - 0,90 g - Fd Bokel 346 - Inv Bo 346
- 1581 Um 1230. Hüftbild des hl. Moritz mit Palmzweig und Kreuzstab über Bogen, beidseits Turm, unten drei Türme - 0,55 g - Fd Edingen 64; F 591; H 305; B 772 - Inv T 1163
- 1582 Hüftbild des hl. Moritz mit zwei Fahnen über Bogen, beidseits Turm, unten drei Türme - 0,63 g - Fd Gerbstedt 54; Hau 304; F 590; B vgl 772 - Inv B 450
- 1583 Brustbild des hl. Moritz zwischen zwei Türmen mit Fahnen, vorn Gebäude mit Flachgiebel, im Tor Kopf, Umschrift: ÆEV-S.D - 0,85 g - Hau 166; F 557; H 343; B 728 - Inv B 459
- 1584 Hüftbild des hl. Moritz mit zwei Krummstäben über Mauer zwischen Türmen. Unten die Hirnschale des Heiligen - 0,77 g - Fd Gerbstedt 42; Hau 168; F 581; L 116 (Quedlinburg); H 349; B 731 - Inv T 1169
- 1585 Hl. Moritz stehend mit Hirnschale zwischen bekreuzten Türmchen - 0,65 g - Fd Gerbstedt 44-46; Hau 240; F 583; L 115; H 350; B 724 - Inv B 471
- 1586 Hüftbild des hl. Moritz mit Kreuzstab und Fahne auf Türmchen, darunter Hirnschale, Umschrift: OÄC-X.DVI - 0,57 g - Fd Gerbstedt 41; Hau 167; F 580; H 347; B 712 - Inv B 472
- 1587 Köpfe des Erzbischofs und des hl. Moritz unter Doppelbogen, darauf großer Zinnturm, beidseits Türmchen - 0,68 g - Fd Gerbstedt 51; Hau 158; F 1215 - Inv B 455
- 1588 Um 1240. Hl. Moritz stehend mit Fahne und Schild, Umschrift: S MAVRI-CIVS - 0,77 g - Fd Borne 23; Hau 245; F 513 - Inv P 5655
- 1589 Vor 1245. Heiliger mit Palmzweig und Fahne auf Bogen sitzend, Umschrift: MÄV-RICIV - 0,63 g - Fd Borne 20; Hau 272; L 329; H 348 - Inv B 453
- 1590 Brustbild des hl. Moritz mit zwei Fahnen, darüber Dach mit drei Türmen und zwei Doppelkreuzstäben - 0,67 g - Fd Borne 46; Hau 325; F 593; L 350; B 769 - Inv B 466
- 1591 Wie vor - 0,65 g - Inv B 468
- 1592 Hüftbild des hl. Moritz mit Kreuzstab und Fahne in Achtpaß, unten kl. Bogen mit Kreuz - 0,84 g - Fd Borne 50; Hau 311; F 575; B 757 - Inv B 469
- 1593 Erzbischof mit erhobener Rechter und Krummstab und der Heilige mit Schwert und Palmzweig stehen nebeneinander - 0,68 g - Fd Borne 22; Hau 170; L 333; B 733 - Inv B 462
- 1594 Brustbilder des Erzbischofs und des Heiligen unter Bögen mit Turm, dazwischen zwei Kreuze - 0,58 g - Fd Borne 45; Hau 160; L 349; B 767 - Inv B 451
- 1595 Vor 1250. Hüftbild des hl. Moritz mit Schwert und Palmzweig über Bogen, oben MÄ-VRI - 0,68 g - Fd Borne 49; Hau 308; F 573; H 359; B 759 - Inv T 1166,1
- 1596 Wie vor - 0,72 g - Inv B 458
- 1597 Wie vor - 0,72 g - Inv T 1166,2
- 1598 Wie vor - 0,59 g - Inv B 457



1579



1580



1581



1582



1583



1584



1545



1586



1587



1588



1589



1590



1591



1592



1593



1594



1595



1596



1597



1598

- 1599 Um 1255. Hüftbild des Hl. Moritz mit Lanze und Stab über Bogen, Umschrift: SANTS MÄVRICIVSIꝛ  
- 0,71 g - Hau 312; H 361; B 776 - Inv B 465
- 1600 Um 1260. Hl Moritz stehend mit Fahne, Schild und Palmzweig, links Kuppelturm mit Knauf, rechts XVC - 0,62 g  
- Fd Borne 14; Hau 237; F 577 - Inv 1946,3979
- 1601 Hl. Moritz stehend mit Palmzweig und Fahne, Umschrift: ALB-ERTNS - 0,74 g - Fd Borne 12; Hau 91; B 710 - Inv B 456
- 1602 Hl. Moritz stehend mit Kreuzstab und Fahne - 0,78 g  
- Fd Borne 24; Hau 249; B 734 - Inv 1912,32
- 1603 Um 1270/1280. Hl. Moritz stehend mit Lanze und Fahne, links Kugel, rechts Ringel - 0,59 g - Fd Borne 56b; Fd Saalsdorf 122; Hau 254f; L 326; B 719/721 - Inv T 1170
- 1604 Wie vor - 0,66 g - Inv T 1158a
- 1605 Wie vor - 0,75 g - Inv B 475
- 1606 Um 1400. Stehender hl. Moritz mit Stiftsschild und Fahne - 0,38 g - L 354; B 780 - Inv T 1171
- 1607 Wie vor - 0,39 g - Inv B 480

### Magdeburger Burgpfennige

- 1608 Vor 1150. Drei bekreuzte Türme nebeneinander, unten Doppelbogen, oben zwei Sterne, Umschrift: ꝛMAGDEBVRCH - 0,96 g - Unediert - Inv 1987,137
- 1609 Wie vor. Ca. 35 Exemplare dieses Typs im Päckchen durch Hitze zusammengesmolzen, in zwei Teilen erhalten - 29,21 und 4,18 g - Inv 1987,138 (Gefunden in der Gegend von Helmstedt)
- 1610 Vor 1165. Gebäude in Seitenansicht unter Torbogen, seitlich Türme, auf dem Bogen dreiteiliges Gebäude. Umschrift: MAGDEBVRGENSIS - 0,98 g - Fd Bardowik 26; Hau 331; L 316; H 333; Suhle 12; Nau 193,21; B 646 - Inv B 492
- 1611 Wie vor - 0,98 g - Inv T 1183

- 1612 Um 1180. Symbolische Stadtanlage mit vier Türmen, Umschrift: ꝛMAGDEBVRGENSIS - 0,89 g - Fd Mödesse II,56; Hau 333; L 315; Suhle 28; H 334; B 649 - Inv T 1184
- 1613 Wie vor - 0,75 g - Inv B 493
- 1614 Um 1205. Torturm mit Seitengebäuden, im Bogen Kleeblattkreuz. Umschrift: MÄ-ID - 0,84 g - F 662; H 342; B 777 - Inv 1946,4407
- 1615 Wie vor - 0,82 g - Inv B 494
- 1616 Vor 1215. Drei Giebel über Halbbogen, oben Kreuz, im Bogen Turm, Umschrift: MÄIGDEBVRGE - 0,84 g - Fd Trebitz 41; Fd Seega 597; Fd Bokel 350; F 652 - Inv Bo 350



1599



1600



1601



1602



1603



1604



1605



1606



1607



1608



1609



1610



1611



1612



1613



1614



1615



1616

1617 Um 1230. Dreitürmiges Gebäude auf Dreibogen, worin ein Kreuz. Umschrift: **ALBERT-VASCI** - 0,75 g - Fd Borne 9; Hau 87; H 352; B 708/727 - Inv B 460

1618 Um 1240. Dreitürmiges Torgebäude, im Tor Kreuz - 0,78 g - Fd Borne 10; Hau 339; B 726 - Inv B 461

### Magdeburger Bischofspennige

1619 Um 1140. Hüftbild des Bischofs barhäuptig mit segnender Rechter und Krummstab, Umschrift: **CVNRADV ARCHIEPS** - 0,93 g - Hau 44; L 281; F 1183; B 625 - Inv B 424

1620 Hüftbild des Erzbischofs mit Krummstab und Palmzweig zwischen Türmen. Umschrift: **CVNRADVS AREP** - 0,93 g - Fd Gotha (403); Hau 46; F 1182; L 282 (Ds Ex); H 769; Nau 193,1; B 626 - Inv 1924,116

1621 Um 1150. Brustbild des Erzbischofs mit geschultertem Krummstab. Im Feld beidseits Stern und kleiner Krummstab. Umschrift: **FRITHERIC ARCHIEPS** - 0,95 g - Fd Seega 229; L 284; F 426; H 314; Nau 193,3; B 628 - Inv 1925,78

1622 Wie vor - 0,79 g - Inv B 427

1623 Um 1155. Auf einem Bogen thronender Bischof mit segnender Rechten und Krummstab, im Feld Sterne, Kugeln und Hakenkreuze. Umschrift rückläufig: **SÆIVLLSIV IOTS//ONE** - 0,85 g - F 1186; L 288; Suhle 1; H 318; B 631 - Inv T 406

1624 Wie vor - 0,87 g - Inv B 430

### Magdeburgische Münzstätte

Die folgenden drei Stücke gehören gewiß zusammen. Bei Kat. 1625 dürfte es sich um eine singuläre Königsprägung Magdeburgs handeln, an die sich die beiden Bischofsprägungen anschlossen. Generell gibt es bei Magdeburger Bischofspennigen eine Lücke von ca. 80 Jahren.

1625 Um 1180/1190. Gekrönte Büste des Kaisers mit Kugelzepter und Reichsapfel unter Bogen, darauf fünf Türme - 0,81 g - Mader II,16\*; Bf 2718; Archiv Tf. 11,8; L 280; H 786 (Halle); B 615 - Inv B 491

1626 Brustbild des Bischofs in Kreisbogen, darüber Anlage mit vier Dächern und drei Türmen - 0,78 g - Fd Marschwitz ,3730; Mader II,23; L 370; H 599; B 976 - Inv B 495

1627 Brustbild des Bischofs mit Buch und Krummstab über Bogen, beidseits und darunter Turm - 0,95 g - Fd Marschwitz 29; Mader II,22; H 598; B 977 ? - Inv 1991,37

1628 Um 1240. Brustbild des Erzbischofs mit Krummstab und Kreuzstab unter Dreipaß, darauf fünf Türme - 0,71 g - Fd Borne 37; L 347; B 736 - Inv 1912,33

1629 Erzbischof mit Krumm- und Lilienstab steht auf Mauer zwischen zwei Türmen mit Lilien und Dreipaß, darauf fünf Türme - 0,56 g - Fd Borne 36; Fd Saalsdorf II,50; Hau 131; B 744 - Inv P 5655a

1630 Stehender Erzbischof mit Krumm- und Kreuzstab in Dreibogen, unten zwei Türmchen - 0,83 g - Fd Borne 28 - Inv B 479

1631 Erzbischof sitzt auf Faltstuhl mit Krummstab und aufgeschlagenem Buch - 0,63 g - Fd Borne 33; Hau 127; B 701 - Inv 1946,3978

1632 Sitzender Erzbischof mit Krummstab nach außen und Buch - 0,60 g - Inv B 823



1617



1618



1619



1620



1621



1622



1623



1624



1625



1626



1627



1628



1629



1630



1631



1632



1633 Stehender Erzbischof mit zwei Kreuzstäben im Sechspfaß - 0,68 g - Fd Borne 32; Hau 113; B 747 - Inv 1946,3977

1634 Wie vor - 0,55 g - Inv B 470

1635 Stehender Erzbischof mit Kreuzstäbchen in den erhobenen Händen zwischen Türmen auf Unterbau - 0,68 g - Fd Borne 38; Hau 112; L 341; B 748 - Inv B 478

1636 Vor 1250. Hüftbild des Erzbischofs mit Krummstab und Zepter in Vierpaß - 0,66 g - Bf, Niederlausitz 1 Nr. 11; 2 Tf I,1; Hau 132; B 699 - Inv B 473

1637 Wie vor - 0,71 g - Inv T 1168

1638 Hüftbild des Erzbischofs mit Krummstab und Buch unter Dreipaß, worauf drei Türme - 0,72 g - Fd Borne 35; Hau 137; L 346; B 738 - Inv B 467

1639 Erzbischof stehend mit Kelch und Buch, unten rosettenähnliche Rauten - 0,61 g - Tornau 104 (Mansfeld) - Inv B 566

1640 Erzbischof sitzt auf Faltstuhl mit Krumm- und Kreuzstab zwischen zwei Türmen auf Bögen - 0,62 g - Fd Uhrleben 3; Hau 128; L 344; B 742 - Inv T 1173

1641 Hüftbild des Erzbischofs über Mauer mit Kreuz- und Krummstab - 0,68 g - Fd Borne 5; H 345; B 698 - Inv T 1172a

1642 Um 1250. Hüftbild des Erzbischofs mit Krummstab und Kreuzstab, Umschrift: VILLEBARN EPISCVPD - 0,73 g - Fd Borne 26; L 334; B 753 - Inv B 463

1643 Hüftbild des Erzbischofs mit Krummstab und Kreuzstab auf Bogen sitzend, Umschrift:  $\text{V VILLEBRANDVSPISCO}$  - 0,70 g - Fd Borne 40; Fd Uhrleben 1; Hau 94; L 339; B 754 - Inv B 464

1644 Um 1255/1260. Brustbild des Erzbischofs mit Krumm- und Kreuzstab, Umschrift:  $\text{R ODOLP HVSD EIG}$  - 0,67 g - Fd Borne 51; Hau 103; L 352; H 360; B 774 - Inv B 474

1645 Erzbischof sitzt mit Krummstab und Buch auf Bogen zwischen Türmen - 0,70 g - Fd Borne 44; Fd Uhrleben 6; Hau 110; H 357; B 762 - Inv T 1172

1646 Brustbild des Erzbischofs mit zwei Kreuzstäben unter Dach, darauf Stern zwischen zwei Türmen - 0,68 g - Fd Zeitz 10 - Inv B 477

1647 Erzbischof mit Krumm- und Kreuzstab in erhobenen Händen steht zwischen zwei Türmen, die auf Bögen ruhen - 0,69 g - Fd Borne 43 - Inv T 1172b

1648 Erzbischof mit Krummstab und Fahne sitzt auf Bogen, Umschrift: ROD-OLF - 0,86 g - Fd Borne 52 - Inv T 1174

1649 Erzbischof mit Krummstab und Fahne steht zwischen zwei Türmen - 0,80 g - Fd Borne 42; L 322; B 703 - Inv B 476



1633



1634



1635



1636



1637



1638



1639



1640



1641



1642



1643



1644



1645



1646



1647



1648



1649

## BRANDENBURG

### Mark Brandenburg

#### Münzstätte Brandenburg

1650 HEINRICH PRIBISLAW, 1127-1150. Halbbrakteat. Vs.: Der Fürst zu Pferde mit Fahne n.r., oben Kreuz, darum rückläufig: ...NL... - Rs.: Vier Türme, davon zwei hintereinander, darum rückläufig: ...DN...RB. - 0,77 g - Bf, Brandenburg 1; Fd. Michendorf 3; H 364 - Inv 1930,446,108

1651 Wie vor - 0,81 g - Inv B 2

1652 Halbbrakteat. Vs.: Hüftbild des Fürsten v.v. mit Schwert und Fahne geschultert, Umschrift: ..INBRAN. - Rs.: Hüftbild der Fürstin, links Stern, Umschrift: ...TRISSM. - 0,86 g - Bf, Brandenburg 3; Fd Michendorf 3; H 368 - Inv T 1058

1653 Wie vor - 0,76 g - Inv B 1

1654 JAKZA VON KÖPENICK, um 1157. Brustbild des bärtigen Fürsten mit geschultertem Schwert und Palmwedel n.r., im Feld drei Sterne. Umschrift: ·IACZADECOPNIK· - 0,53 g - Bf, Brandenburg 6; L 420 (Ds.Ex.); Nau 193,24 (Ds.Ex.) - Inv 1924,120

1655 Brustbild des Fürsten mit Schwert unter Bogen zwischen Zinntürmen, Umschrift: IA·KZA·COPTNIK·C·NE. - 0,57 g - Bf, Brandenburg 5; L 418 - Inv B 516

1656 ALBRECHT DER BÄR, 1134-1157 (+ 1170). Der Markgraf mit Kettenpanzer, Helm, Schild und Fahne reitet n.l., rechts Stern. Umschrift: \*HĖ.... - 0,89 g - Bf, Brandenburg 13a; L 422; H 374; Thormann 539; B 788 - Inv T 1060

1657 Wie vor - 0,87 g - Inv B 519

1658 Hüftbild des Markgrafen mit geschultertem Schwert und Schild hinter einer Mauer, darauf zwei Türme, Umschrift: \*BRÄNDEBVRG. - 0,99 g - Bf Brandenburg 14c; L 424; H 371; Nau 193,27; B 787 - Inv B 518

1659 OTTO I., 1157-1184. Markgraf mit erhobenem Schwert und Fahne stehend v.v., beidseits Kuppelturm auf Unterbau, Umschrift oben: BR·AVN·D·Ė·BV, auf Leiste RS·OTO. - 0,91 g - Bf, Brandenburg 37; L 427; H 375; Nau 193,28; B 790 - Inv T 1063

1660 Wie vor - 0,94 g - Inv B 521

1661 Markgraf stehend mit Fahne, Schild und Schwert zwischen zwei Gebäuden mit Kuppeltürmen. Umschrift: BRÄ·N·DEBVRG, im Feld OTO. - 1,03 g - Fd Bardowik 42; Bf, Brandenburg 38; L 428; H 376; Nau 193,29; B 791 - Inv T 1064

1662 Wie vor - 0,93 g - Inv B 524

1663 Markgraf sitzend mit Schwert und Fahne auf Mauer zwischen zwei Türmen. Umschrift: BRÄNDE·BVRGENSIS, im Feld OT·TO. - 0,97 g - Bf, Brandenburg 39; L 429; H 377; Nau 193,30; B 792 - Inv T 1065

1664 Wie vor - 0,94 g - Inv 1959,74



1650



1651



1652



1653



1654



1655



1656



1657



1658



1659



1660



1661



1662



1663



1664

- 1665 Wie vor - 0,95 g - Inv 1925,99
- 1666 Wie vor - 0,95 g - Inv B 523
- 1667 Markgraf stehend mit erhobenem Schwert und Schild zwischen Zinntürmen, oben OTTO-BRÄ-ND. - 0,97 g - Bf, Brandenburg 40; L 433; H 378; Nau 193,31; B 794 - Inv T 1066
- 1668 Mauerring, oben und unten Turm mit Dach auf Rundbogen, beidseits schmale Türme, die ein Gebäude flankieren, oben BR-ÄND-EBV-RG, im Feld OT-TO. - 1,00 g - Bf, Brandenburg 41; L 934 (Ds.Ex.); Nau 193,33 - Inv 1930,446,3
- 1669 Wie vor - 0,96 g - Inv T 1067
- 1670 Markgraf mit geschultertem Schwert l. und Schild und Fahne r. in 3/4 Ansicht n.r. stehend zwischen Gebäuden mit Türmen. Links oben OTTO. - 0,94 g - Bf, Brandenburg 45; L 436; H 379; B 796 - Inv B 522
- 1671 Markgraf mit geschwungenem Schwert und Schild reitet n.r., Umschrift: OTTO·B·RAN·DE·N·BO·G. - 0,95 g - Bf, Brandenburg 52; L 437; H 380 - Inv 1959,73
- 1672 Markgraf stehend mit Schwert und Fahne, beidseits je ein Reichsapfel, Umschrift: OTO MÆ-RIO EST - 1,04 g - Bf, Brandenburg 59; L 440; B 833 - Inv 1992,305
- 1673 Markgraf stehend mit erhobenem Schwert und Fahne im Doppelreif, unten kl. Gebäude, Umschrift: ICIOPNCINR-MPAPCRIVO. - 0,97 g - Bf, Brandenburg 60; L 438; B 798 - Inv T 1068
- 1674 OTTO II., 1184-1205. Markgraf stehend mit Schwert und Fahne, rechts Zinnturm, Umschrift: OTTO-MÆRCIO. - 1,01 g - Bf, Brandenburg 62; L 439; B 899 - Inv B 526
- 1675 Markgraf stehend mit Schwert sowie Lanze und Schild, unten zwei Türme, Umschrift: OTTO-MÆRCIO. - 0,95 g - Bf, Brandenburg 65; B 801 - Inv B 527
- 1676 Markgraf stehend mit erhobenem Schwert l. und Fahne und Schild r., Umschrift: OTO MÆRI. - 0,89 g - Bf, Brandenburg 70; L 442 (Ds.Ex.); H 381; B 802 - Inv 1930,446,5
- 1677 Wie vor - 0,95 g - Inv B 530
- 1678 Wie vor - 0,96 g - Inv T 1069
- 1679 Markgraf stehend mit Fahne und Adlerschild, darüber Kugel.- 0,89 g - Bf, Brandenburg 85; H 387; B 807 - Inv B 528
- 1680 Markgraf stehend mit Fahne und Schild, links Lilie, rechts Kreuz. - 0,92 g - Bf, Brandenburg 86; B 808 - Inv B 529
- 1681 Markgraf stehend mit Schwert und Fahne zwischen zwei Turmgebäuden. - 1,05 g - Bf, Brandenburg 72 - Inv B 531
- 1682 Hälbling. Markgraf stehend mit Schwert und Schild zwischen Türmen. - 0,29 (!) - Unediert? - Inv B 535



1665



1666



1667



1668



1669



1670



1671



1672



1673



1674



1675



1676



1677



1678



1679



1680



1681



1682

1683 Markgraf stehend mit Fahne und Schild, rechts oben zwei Türmchen. Umschrift: OTTO MÄRCIO. - 0,91 g - Fd Kusey 3; L 453 - Inv B 536

1684 Brustbild des Markgrafen mit Lothringerkreuz und Fahne zwischen zwei Kuppeltürmen über Tor mit Mauern, im Tor ein Zinnenkreuz. - 0,55 g - Fd Bokel 349 (Magdeburg) - Inv Bo 349

1685 2. Hälfte 13. Jhd. Brustbild zwischen zwei Türmen, darunter Kreuz. - 0,58 g - Bf, Brandenburg 454 - Inv B 534

1686 Kopf unter Bogen mit dreitürmigem Gebäude. - 0,40 g - Bf, Brandenburg 274 - Inv B 538

1687 Vierling. Stehender Markgraf mit Palmzweig und Kreuzstab. - 0,21 g - Bf, Brandenburg 547; H 478 - Inv B 539

### Münzstätte Havelberg

1688 Hüftbild des Markgrafen mit Schwert und Fahne über V-förmiger Mauer zwischen Zwiebeltürmen, unten kl. Mauer auf Bögen. Umschrift: HÄVELBERG OTTO MÄ. - 1,01 g - Fd Bardowik 44; L 430; F 1408; H 480; B 847 - Inv B 525

### Münzstätte Salzwedel

1689 Bogen mit zwei Türmen, darauf Schlüssel im Dreipaß. Umschrift: MICI·DEDI·ET·EMIETT. - 0,62 g - Bf, Brandenburg 103; Fd Hohenvolkfin 20 - Inv 1936,174,19

1690 Zinnturm über Bogen, darin Schlüssel, zwischen Türmen auf Bogen, Leiterkreis. - 0,50 g - Bf, Brandenburg 104; Fd Hohenvolkfin 21; H 122; B 839 - Inv 1930,428

1691 Wie vor - 0,59 g - Inv B 540

1692 HEINRICH VON GARDELEGEN, 1184-1192. Markgraf stehend mit geschultertem Schwert und Schlüssel, beidseits je ein Stern. Umschrift: COMES·HEINRIC. - 0,57 g - Bünstorff 203; Fd Bokel 239; Bf, Brandenburg 105 - Inv Bo 239

1693 Stadanlage mit Zinnturm vorn und zwei bekreuzten Kuppeltürmen, oben die Hand Gottes aus den Wolken. - 0,55 g - Bf, Brandenburg 111; Fd Hohenvolkfin 23; H 125; B 842 - Inv T 1072

1694 Wie vor - 0,49 g - Inv B 543

1695 Brustbild des Grafen mit Schlüssel, Fahne und Schild über Bogen zwischen zwei Türmen, im Bogen drei Türme. - 0,52 g - F 1427; Fd Hohenvolkfin 26; B 843 - Inv T 1070,1

1696 Wie vor - 0,56 g - Inv T 1070,2

1697 Wie vor - 0,63 g - Inv T 1070,3

1698 Wie vor - 0,65 g - Inv T 1070,4

1699 Wie vor - 0,50 g - Inv T 1070,5

1700 Wie vor - 0,47 g - Inv T 1070,6

1701 Wie vor - 0,57 g - Inv B 542

1702 Brustbild des Grafen mit zwei Schlüsseln über Bogen, darin drei Türme, beidseits HE·CO. - 0,51 g - Bf, Brandenburg 107; Fd Hohenvolkfin 22; H 123 - Inv 1946,3855

1703 Brustbild des Grafen mit Schwert und Fahne zwischen Türmen über Doppelbogen, darin Schlüssel. - 0,51 g - Bf, Brandenburg 108; B 840 - Inv B 541

1704 Wie vor - 0,48 g - Inv T 1072,1

1705 Wie vor - 0,51 g - Inv T 1072,2



1683



1684



1685



1686



1687



1688



1689



1690



1691



1692



1693



1694



1695



1696



1697



1698



1699



1700



1701



1702



1703



1704



1705



- 1706 Wie vor - 0,37 g - Inv T 1072,3
- 1707 ALBRECHT III., 1205-1220. Markgraf stehend mit Schwert sowie Fahne und Schild, links Turmrest. - 0,62 g - Bf, Brandenburg 121; L 461 - Inv B 537
- 1708 Wie vor - 0,48 g - Fd. Bünstorff 201; Fd Bokel 245 - Inv Bo 245 (8 Ex.)
- 1709 Wie vor - 0,56 g - Eigenüberprägung - Fd Bokel 250 - Inv Bo 250
- 1710 Markgraf stehend mit Schlüssel sowie Fahne und Schild, links unten Zinnturm. - 0,55 g - Fd Bokel 258 - Inv Bo 258
- 1711 Markgraf sitzend mit Schlüssel und Lilie in Vierpaß, in den Winkeln oben Türmchen und unten Ringel. - 0,48 g - Fd Bünstorff 198; Fd Bokel 240; Bf, Brandenburg 115 - Inv Bo 240 (6 1/2 Ex.)
- 1712 Markgraf sitzend mit Schwert und Schlüssel im Vierpaß, beidseits Kreuz, in den Winkel oben V und unten Sterne. - 0,55 g - Fd Bokel 241; Bf, Brandenburg 116 - Inv Bo 241 (2 Ex.)
- 1713 Markgraf sitzend mit zwei Schlüsseln im Sechspaß. - 0,46 g - Fd Bünstorff 197; Fd Bokel 242; Bf, Brandenburg 117 - Inv Bo 242 (5 1/2 Ex.)
- 1714 Markgraf sitzend mit Fahne und Schlüssel im Dreipaß, in den Winkeln oben Ringel. - 0,41 g - Fd Bünstorff 200; Fd Bokel 243; Bf, Brandenburg 243 - Inv Bo 243
- 1715 Markgraf stehend mit Schlüssel und Schwert. - 0,29 g (Hälfte) - Fd Bokel 244; Bf, Brandenburg 120 - Inv Bo 244
- 1716 Markgraf stehend mit geschultertem Schwert und Schlüssel einwärts, rechts ein Punkt, unten beidseits je ein Zinnturm. - 0,51 g - Fd Bünstorff 203; Fd Bokel 246; Bf, Brandenburg 122 - Inv Bo 246 (14 Ex.)
- 1717 Brustbild des Markgrafen über Zinnturm, beidseits je ein großer Schlüssel nach außen. - 0,53 g - Fd Bünstorff 204; Fd Bokel 247; Bf, Brandenburg 247 - Inv Bo 247
- 1718 Markgraf stehend mit Schlüssel sowie Schwertspitze über Schild, links ein Kreuz. - 0,67 g - Fd Bokel 249 - Inv Bo 249
- Münzstätte Salzwedel (?), Altmark (?), 1215/1225.**
- 1719 Markgraf stehend mit aufrechtem Schwert und Schild, oben zwei Kreuze. - 0,70 g - Fd Bokel 248 - Inv Bo 248
- 1720 Markgraf stehend mit gezogenem aufrechten Schwert und Schild, darüber Kreuz. - 0,83 g - Fd Bokel 260 - Inv Bo 260
- 1721 Markgraf stehend mit gezogenem aufrechten Schwert und Adlerschild, rechts oben und links unten sechsstrahliger Stern. - 0,44 g - Fd Bokel 261 - Inv Bo 261
- 1722 Markgraf stehend mit Kreuzstab und Fahne. - 0,61 g - Fd Bokel 251 - Inv Bo 251
- 1723 Markgraf stehend mit geschultertem Schwert und Fahne, unten beidseits Kugel. - 0,72 g - Fd Bokel 259 - Inv Bo 259
- 1724 Markgraf in Spitzhelm stehend mit geschultertem Schwert und geschulterter Fahne. - 0,44 g - Fd Bokel 262 - Inv Bo 262



1706



1707



1708



1709



1710



1711



1712



1713



1714



1715



1716



1717



1718



1719



1720



1721



1722



1723



1724

## Münzstätte Salzwedel

1725 2. Hälfte 13. Jhd. Zwei Köpfe nebeneinander, darunter zwei verbundene Schlüssel. - 0,44 g - Bll Mfr 1907 Sp 3689 Nr. 129 - Inv 1937,81a

1726 Wie vor - 0,50 g - Inv 1937,81 b

1727 Stehender Markgraf mit Schwert und Fahne. - 0,63 g - Bf, Brandenburg 394 - Inv 1912,35

1728 Stehender Markgraf mit Fahne und Schild. - 0,53 g - Bf, Brandenburg 401; Gaettens, Lüchow S. 81 Nr. 6 - Inv 1932,401

1729 Stehender Markgraf mit Kreuz und Schlüssel. - 0,56 g - Bf, Brandenburg 329 - Inv B 546

1730 Kopf, darüber einander zugewandte Schlüssel. - 0,38 g - Bf Brandenburg 320 - Inv B 544

1731 Kopf über querliegendem Schlüssel. - 0,50 g - Bf, Brandenburg 337 - Inv B 547

1732 Kopf zwischen zwei Schlüsseln, oben Stern, Strahlenrand. - 0,53 g - Bf, Brandenburg 324 - Inv B 548

1733 Zinnenturm zwischen zwei Schlüsseln. - 0,43 g - Bf, Brandenburg 334 - Inv B 545

## Münzstätte Stendal

1734 JOHANN I./OTTO III., 1220-1266. Stehender Markgraf zwischen zwei Türmen, daraus ragen Adlerköpfe. - Fd Gerbstedt 15; Gaettens, Lüchow S. 70 K. - Inv T 1283

1735 Wie vor - 0,52 g - Inv B 424

1736 Wie vor - hinterklebt - Inv 1987,36

1737 Markgraf stehend mit Fahne und Schild, darüber Adlerkopf, links Turm. - 0,58 g - Fd. Gerbstedt 16; Gaettens, Lüchow S. 70 Q. - Inv 1930,323,967

## Grafschaft Lüchow

1738 ULRICH II., um 1188. Brustbild des Grafen mit Schwert, Schild und Fahne im Kreis, Umschrift:  $\text{S}\cdot\text{NOMN}\cdot\text{OVN}\cdot\text{CN}\cdot\text{POVON}\cdot$ . - 0,81 g - L 454 (Ds.Ex.); Gaettens, Lüchow S. 14 Nr. 7; H 112 - Inv 1924,148

1739 Wie vor - 1,01 g - Inv B 532

1740 Wie vor - 0,94 g - Inv B 533

1741 WERNER II., 1184-1223. Kreuz in Dreipaß, darauf oben bekreuzter Turm, seitlich Zinnentürme. Umschrift:  $\text{WERNERV}\cdot\text{S}\cdot\text{CIFIT}\cdot\text{AS}\cdot$ . - 0,92 g - Gaettens, Lüchow S. 16 Nr. 10 (Ds.Ex.) - Inv 1930,323,968

1742 Graf stehend mit zwei großen Fahnen, darunter je eine Raute. - 0,67 g - Fd Gerbstedt 20; L 485; Gaettens, Lüchow S. 24 Nr. 12; Tornau, Brakteaten Anh. 4 - Inv B 567



1725



1726



1727



1728



1729



1730



1731



1732



1733



1734



1735



1736



1737



1738



1739



1740



1741



1742

---

## ANHALT UND OBERSACHSEN

### Grafen von Anhalt, Münzstätte Wegeleben, Ballenstedt oder Aschersleben

1743 Markgraf ALBRECHT DER BÄR, 1123-1170. Markgraf steht r. mit Helm, Schild und Mantel; er hält langen Stab mit Fahne. Markgräfin steht l. mit langem Gewand.

Umschrift: **MÄRCHI-O-ÄDELBERTS.** - 0,90 g - Bf, Brandenburg 20; Cahn 70 Nr. 298; Nau 189,44 (Ds.Ex.); Schlüter 44; Thormann 8 - Inv 1929,1

1744 Wie vor - 0,93 g - Inv B 520

1745 Hüftbild des Markgrafen mit geschultertem Palmzweig und Kreuz zwischen zwei Türmen hinter Brüstung. - 0,89 g - Fd Freckleben 9; Bf, Brandenburg 31; L 397

(Ds.Ex.); Cahn 70 Nr. 10, Schlüter 45; Thormann 18 - Inv 1924,118

1746 Hüftbild mit Schwert und Fahne auf Brüstung zwischen zwei Türmen, unten Palmette. - 0,70 g - Fd Freckleben 6; Bf, Brandenburg 28; L 395; Cahn 70 Nr. 7; H 293; Thormann 15 - Inv B 503

1747 Hüftbild mit Schwert und Fahne auf Brüstung zwischen zwei Türmen, unten breiter Turm in Bogen. - 0,85 g - Fd Freckleben 8; Bf, Brandenburg 30; Cahn 70 Nr. 9; Schlüter 46; Thormann 17 - Inv 1924,83

1748 Brustbild des Markgrafen v.v. zwischen zwei Lilienstäben, darum Leiterkreis - 0,89 g - Fd Freckleben 2; Bf, Brandenburg 22; Thormann 10 - Inv 1924,82

1749 Hüftbild des Markgrafen über kl. Bogen, er hält Lilienzepter und Fahne. - 0,81 g - Fd Freckleben 3; Cahn 70 Nr. 3; Bf, Brandenburg 23; Thormann 11 - Inv T 1061

1750 Wie vor - 0,71 g - Inv B 504

1751 Hüftbild des Markgrafen mit Helm, Kettenpanzer, Schwert und Fahne über Bogen. Leiterkreis. - 0,78 g - Fd Freckleben 16; Bf Brandenburg 24; Cahn 70 Nr. 4; L 401; Thormann 12 - Inv B 505

1752 Behelmtes Hüftbild des Markgrafen mit Schwert und Fahne zwischen zwei großen Türmen; oben Bogen, darauf breiter Turm, beidseits Kreuzstab. - 0,87 g - Fd Freckleben 5; Bf, Brandenburg 27; Cahn 70 Nr. 6; H 292; B 538; Thormann 14 - Inv T 1062,1

1753 Wie vor - 0,87 g - Inv T 1067,2

1754 Wie vor - 0,82 g - Inv B 501

1755 Markgraf in Helm und Kettenhemd mit Schwert und Fahne zwischen zwei Turmgebäuden. - 0,83 g - Fd Freckleben 12; Bf, Brandenburg 33; Cahn 70 Nr. 12; L 399; Nau 189,52; Thormann 23; B 542 - Inv B 502

### Münzstätte Aschersleben, Beischläge zu Halberstadt

1756 Um 1170/1180. Der zusammensinkende hl. Stephan, l. vier Steine. Umschrift: **NVS-PRONÄ-RT-IRÄ.** - 0,92 g - Fd Freckleben 42f; Bf 1091; Thormann 33; B 479 - Inv B 506

1757 Wie vor, l. fünf Steine, Umschrift: **SC-NV-SRRONÄR-TIR-Ä.** - 0,87 g - Fd Freckleben 42a; Bf 1090 (Ds.Ex.) - Inv 1921,40

1758 Der hl. Stephan stehend mit Manipel auf ausgebreiteten Armen, Umschrift: **NVS-PR-OMÄRTIR-ÄSCHERS-IDINI.** - 0,81 g - Fd Freckleben 43a; L 391; H 296; Thormann 39; Nau 189,42; B 575 - Inv B 507

1759 Wie vor - 0,85 g - Inv T 1211 b



1743



1744



1745



1746



1747



1748



1749



1750



1751



1752



1753



1754



1755



1756



1757



1758



1759

## Münzstätte Köthen

1760 Markgraf BERNHARD, 1170-1212. Seit 1180 Herzog von Sachsen. Stehender Herzog mit Helm, Schwert und Fahne, Leiterkreis. Umschrift: BERNHAR-DVS-SVM EGO. - 0,92 g - Elze 10; L 545; H 517; Thormann 113 - Inv 1925,30

1761 Stehender Herzog mit gezogenem Schwert, Helm und Schild zwischen Zinntürmen. - 0,88 g - Mader II, Tf V,80; F 1604; Cahn 70 Nr. 612; Nau 193,45 (Ds.Ex.); Thormann 81 - Inv 1921,55

1762 Herzog in voller Rüstung mit Fahne reitet n.r., unten kleiner Bogen - 0,91 g - Elze 27; Cahn 70 Nr. 628 (Ds.Ex.); Nau 193,46 (Ds.Ex.); Thormann 166 - Inv 1931,37

1763 Stehender Herzog mit geschultertem Schwert und Schild in oben mit Gebäuden endenden Bogen, Umschrift: BER-HARDV. - 0,94 g - L 547; Cahn 70 Nr. 617; Thormann 88 - Inv B 577

1764 Stehender Herzog mit geschultertem Schwert und Schild zwischen zwei dreitürmigen Anlagen, Umschrift: BER-I-HARD. - 0,97 g - Cahn 70 Nr. 623; Thormann 86 - Inv B 578

1765 Stehender Herzog mit geschultertem Schwert und Fahne, unten zwei Zwiebeltürme, außen Leiterkreis. - 0,73 g - F 1614 - Inv B 579

1766 Stehender Herzog mit abstehendem Schwert nach oben und Fahne, mit langem Umhang, in Leiterkreis - 0,80 g - Unediert ? - Inv B 574

1767 Sitzender Herzog mit geschultertem Schwert und Schild auf Bogen, Umschrift: NREB-DVX, zwei Kreise. - 0,76 g - Fd Trebitz 6; Cahn 70 Nr. 676; Thormann 66; B 585 - Inv B 587

1768 Stehender Herzog mit geschultertem Schwert und Fahne. Umschrift: BERNHAR-DVS-DVX. - 0,96 g - Elze 36; H 519; Thormann 121; B 591 - Inv T 1282

1769 Sitzender Herzog mit geschultertem Schwert und Lilienzepter auf Bogen, statt der Umschrift: - 0,79 g - Fd Bokel 226; Thormann 196 A - Inv Bo 226

1770 Sitzender Herzog mit Kreuzstab und Kugel mit Lilie, zwei Kreise. - 0,68 g - Fd Trebitz 25; Thormann 69 - Inv B 588

1771 Stehender Herzog mit Schwert sowie Fahne und Schild, darum: BERNAR-DVS. - 0,84 - Cahn 70 Nr. 638; Thormann 79 - Inv B 573

1772 Stehender Herzog mit gesenktem Schwert und Kreuzstab, zwei Sterne. - 0,68 g - Fd Trebitz 15; Thormann 135 - Inv B 581

1773 Stehender Herzog mit geschwungenem Schwert und Fahne, Umschrift: BERNAR-HRD'DVX. - 0,63 g - Fd Hohenvolkfin S. 124; L 552; Cahn 70 Nr. 652; Thormann 123; B 592 - Inv B 585

1774 Wie vor - 0,55 g - Inv 1947,134

1775 Wie vor - 0,54 g - Inv 1930,446,7

1776 Wie vor - 0,48 g - Inv T 112,1

1777 Wie vor - 0,59 g - Inv T 112,2

1778 Herzog reitet mit Schild und quergehaltener Fahne n.r., links DVX. - 0,99 g - Cahn 70,630; Thormann 170 - Inv B 572



1760



1761



1762



1763



1764



1765



1766



1767



1768



1769



1770



1771



1772



1773



1774



1775



1776



1777



1778



- 1779 HEINRICH I, 1212-1244. Thronender Herr mit Schwert auf dem Schoß, im Feld Turm, Ringel und Lilie. - 0,53 g - Cahn 70 Nr. 769; L 404; Thormann 256 - Inv B 508
- 1780 Wie vor - 0,51 g - Inv 1991,78
- 1781 Auf Bogen sitzender Herr mit Lilienzepter und Schild in Dreipaß. - 0,68 g - Fd Bokel 343 (Magdeburg) - Inv Bo 343
- 1782 Sitzender Herr mit Schwert und Fahne, links Zinnenturm, rechts Schild. - 0,50 g - Fd Bokel 344 - Inv Bo 344  
Beischlag zu Magdeburg, vgl. Fd Bokel 345
- 1783 Stehender Herzog mit geschultertem Schwert und Fahne in durchbrochenem Leiterkreis. - 0,53 g - Fd Trebitz 19; Fd Borne 82; L 556; Gaettens, Lüchow S. 83; Thormann 88 - Inv B 575
- 1784 Wie vor - 0,53 g - Inv 1912,37
- Nachfolger Heinrichs I ab 1245, Münzstätten Aschersleben, Wegeleben, Köthen**
- 1785 Stehender Fürst zwischen zwei Wappenschilden, beidseits Bogen mit Turm. - 0,44 g - H 529; Thormann 293 - Inv 1933,161
- 1786 Stehender Fürst mit zwei Lanzen, beidseits Kreuz über Stufe. - 0,47 g - Fd Borne 58; Thormann 356 - Inv T 1288
- 1787 Stehender Fürst mit Kugelstab und Lilienstab, unten zwei Türmchen, Umschrift: CO-//. - 0,65 g - Fd Borne 57 - Inv T 1289
- 1788 Stehender Fürst mit Schwert und Doppelkugelkreuz, unten Türmchen. - 0,55 g - Fd Borne 69; Thormann 334 - Inv T 1290,1
- 1789 Wie vor - 0,56 g - Inv T 1290,2
- 1790 Stehender Fürst mit Fahne und Schild. - 0,63 g - Fd Borne 71; Thormann 307 - Inv T 1287
- 1791 Sitzender Fürst zwischen zwei Türmen. - 0,57 g - Fd Borne 73; Thormann 370 - Inv T 1294

- 1792 Sitzender Fürst mit Kreuzkugelzepter und Schild. - 0,52 g - Fd Borne 74; Thormann 408 - Inv T 1284
- 1793 Wie vor - 0,52 g - Inv T 1285
- 1794 Sitzender Fürst mit Lanze und Schild. - 0,57 g - Fd Borne 75; Thormann 407 - Inv T 1286
- 1795 Sitzender Fürst mit Kreuzstab und Kugelzepter zwischen Türmen. - 0,54 g - Fd Borne 76; Thormann 413 - Inv B 509
- 1796 Sitzender Fürst mit bekreuzten Türmchen. - 0,57 g - Fd Borne 78; Thormann 419 - Inv T 1291
- 1797 Wie vor - 0,52 g - Inv B 513
- 1798 Sitzender Fürst mit zwei kurzen Lanzen auf Bogen. - 0,48 g - Bf, Brandenburg 387; H 531; Thormann 403 - Inv T 1292



1779



1780



1781



1782



1783



1784



1785



1786



1787



1788



1789



1790



1791



1792



1793



1794



1795



1796



1797



1798

- 
- 1799 Sitzender Fürst mit zwei langen Lanzen. - 0,47 g -  
H 530; Thormann 404 - Inv T 1292a
- 1800 Wie vor - 0,58 g - Inv B 511
- 1801 Sitzender Fürst mit Lanze und Fahne. - 0,48 g - Thor-  
mann 428 var - Inv T 1293
- 1802 Sitzender Fürst mit zwei aufrechten Schwertern. -  
0,63 g - Fd Borne 79; Thormann 395 - Inv 1296,1
- 1803 Wie vor - 0,50 g - Inv 1296,2
- 1804 Wie vor - 0,56 g - Inv 1912,36
- 1805 Wie vor - 0,53 g - Inv B 510
- 1806 Sitzender Fürst mit zwei Reichsäpfeln. - 0,46 g -  
Thormann 423 - Inv B 512
- 1807 Wie vor - 0,50 - Inv T 1295

### Aus dem Fund von Baalberg

- 1808 Otto I und Heinrich III (1266-1283) nebeneinander  
stehend. - 0,47 g - Fd Baalberg 2; Thormann 440 - Inv  
T 1283,1
- 1809 OTTO, 1266-1305. Stehender Fürst mit Schwert und  
Wappenschild. - 0,48 g - Fd Baalberg 3; Thormann 461 - Inv  
T 1283,2
- 1810 Stehender Fürst zwischen zwei Türmen. - 0,44 g - Fd  
Baalberg 9; Thormann 369 - Inv 1283,3a
- 1811 Wie vor - 0,51 g - Inv 1283,3b
- 1812 Sitzender Fürst zwischen zwei Schilden. - 0,42 g - Fd  
Baalberg 12; Thormann 493 - Inv T 1283,4
- 1813 Sitzender Fürst mit zwei Fahnen. - 0,51 g - Fd Baal-  
berg 14; Thormann 382 - Inv T 1283,5
- 1814 Sitzender Fürst mit zwei Schwertern nach unten.  
- 0,41 g - Fd Baalberg 16 - Inv T 1283,6
- 1815 Sitzender Fürst mit ausgestrecktem Arm, darüber  
Ringel. Strahlenkreis. - 0,42 g - Fd Baalberg 17; Thormann  
426 - Inv 1283,7

### Anhalt ?

- 1816 Torturm mit Kreuz im Bogen. - 0,50 g - Fd Marburg  
207 - Inv B 515



1799



1800



1801



1802



1803



1804



1805



1806



1807



1808



1809



1810



1811



1812



1813



1814



1815



1816

## Herzogtum Sachsen-Wittenberg

### Münzstätte Wittenberg

1817 BERNHARD, 1180-1212. Kopf des Herzogs n.l., Umschrift \*BERNĀRDVS·DVX·V·, Drei Kreise. - 0,80 g - Fd Trebitz 1; L 562; Thormann 179; Nau 193,34; B 865 - Inv B 569

1818 Wie vor - 0,91 g - Inv 1928,163

1819 Wie vor - 0,77 g - Inv T 1280

1820 Kopf des Herzogs im Profil nach rechts, zwei Kreise. - 0,50 g - Fd Bokel 363 (Brehna ?); Thormann 181 A - Inv Bo 363

1821 Löwe n.l., darum Stern. ERNĀRDVS·DVX·V, Drei Kreise. - 0,70 g - Fd Trebitz 3; L 563; Thormann 219; Nau 193,35 (Ds.Ex.); B 867 - Inv T 1281

1822 Wie vor - 0,74 g - Inv B 570

1823 Wie vor - 0,70 g - Inv 1939,2

1824 Dreitürmiges Gebäude in drei Perlkreisen, zwischen diesen XVD DER·DĀRDVS. - 0,76 g - Fd Trebitz 5; Thormann 221 - Inv B 571

1825 Brustbild des Herzogs über Zinnturm auf Bogen, beidseits Gebäude mit Turm, drei Kreise. - 0,74 g - Fd Nordhausen 141; Thormann 183 - Inv B 594

1826 Wie vor - 0,66 g - Inv 1928,162

1827 Herzog sitzend mit Schwert und Kreuzstab in Dreipaß, drei Kreise. - 0,75 g - Fd Trebitz 23; L 567 (Ds.Ex.); Thormann 210; B 883 - Inv 1924,124

1828 Wie vor - 0,66 g - Inv B 593

1829 Stehender Herzog mit Schwert und Fahne, drei Kreise. - 0,77 g - Fd Trebitz 20; H 543; Nau 193,42; B 877; Thormann 214 - Inv B 591

1830 Wie vor - 0,75 g - Inv T 1281a

1831 Herzog sitzend mit zwei Lilien in Vierpaß, zwei Kreise. - 0,64 g - Fd Trebitz 27; Fd Nordhausen 132; Thormann 203 - Inv 1929,5

1832 Herzog auf Bogen sitzend mit Schwert quer vor sich und Kreuzstab, drei Kreise. - 0,75 g - Cahn 70,674 (Ds.Ex.); Thormann 198; B 870 - Inv 1931,36

1833 Herzog auf Bogen sitzend, dahinter Löwe n.r., den er am Schwanz hält, drei Kreise. - 0,75 g - Fd Trebitz 71; Thormann 197; Nau 193,36 (Ds.Ex.) - Inv 1926,102

1834 Herzog sitzend mit gezogenem Schwert, die Linke angewinkelt, in Vierpaß, zwei Kreise. - 0,66 g - Fd Nordhausen 133; Thormann 202 - Inv 1929,6

1835 Brustbild des Herzogs auf kleinem Bogen, darin Kugeln, beidseits je ein Stern, drei Kreise. - 0,56 g - Fd Nordhausen 142; H 589; Thormann 184 - Inv B 582

1836 Hüftbild des Herzogs mit geschultertem Schwert und Lilienzepter auf kleinem Bogen, drei Kreise. - 0,79 g - Fd Bokel 225; Thormann 196 A - Inv Bo 225



1817



1818



1819



1820



1821



1822



1823



1824



1825



1826



1827



1828



1829



1830



1831



1832



1833



1834



1835



1836

- 1837 Herzog sitzend mit Schwert und Lilienzepter in Zweipaß, drei Kreise. - 0,64 g - Fd Trebitz 24; Thormann 208 - Inv 1928,164
- 1838 Herzog sitzend mit Schwert und Lilienzepter auf Bogen, zwei Kreise. - 0,72 g - Fd Nordhausen 134 (Daraus); H 552; Thormann 200; Nau 193,37; B 869 - Inv 1934,160
- 1839 Wie vor - 0,64 g - Inv B 583
- 1840 Herzog sitzend mit Schwert und Fahne auf verziertem Bogen, vier Kreise. - 0,72 g - Fd Nordhausen 147; Bf 1573; Thormann 205 - Inv B 592
- 1841 Brustbild des Herzogs mit Schwert und Fahne hinter Zinnen, drei Kreise. - 0,75 g - Fd Nordhausen 145 (Ds.Ex.); Thormann 193 - Inv 1930,418
- 1842 Unter einem Giebel Kopf des Herzogs zwischen zwei Türmen, unten Bogen, drei Kreise. - 0,64 g - Fd Trebitz 33; L 569; Cahn 70, 699 (Ds.Ex.); Thormann 188; Nau 193,39 (Ds.Ex.); B 877 - Inv 1931,38
- 1843 Wie vor - 0,74 g - Inv 1928,165
- 1844 Unter einem Giebel Kopf des Herzogs zwischen zwei Türmen, unten Löwe n.l., drei Kreise. - 0,75 g - Fd Trebitz 32; L 568 (Ds.Ex.); Cahn 70, 698; Thormann 187; B 880 - Inv 1924,125
- 1845 Wie vor - 0,64 g - Inv B 586
- 1846 Brustbild mit Schwert und Lilienzepter zwischen zwei Türmen über bezinntem Dreibogen, darin ein liegender Löwe nach rechts. - 0,64 g - Fd Bokel 235; Thormann, Sachsen, 3 - Inv Bo 235
- 1847 Brustbild mit Schwert und Lilienzepter über Torbau, darin ein nach rechts gehender Löwe. - 0,27 g - Fd Bokel 236; Thormann, Sachsen 4 - Inv Bo 236
- 1848 Stehender Herzog mit ausgestreckter Hand und Schild, Umschrift: BERN-ÆR-DV. - 0,71 g - Fd Trebitz 12; Cahn 70 Nr. 662; Thormann 216; Nau 193,40; B 873 - Inv B 576
- 1849 Stehender Herzog mit Schwert sowie Schild und Fahne, links Zinntürmchen, Umschrift: · oDVX. - 0,67 g - Fd Nordhausen 139; Thormann 213 - Inv B 580
- 1850 Brustbild des Herzogs zwischen Türmen unter Bogen mit Turm. - 0,74 g - Fd Trebitz 34; Cahn 70,710 (Albrecht I.); H 553; Thormann 191; B 889 - Inv B 596
- 1851 Unter einem Giebel Kopf des Herzogs zwischen zwei Kugeln, oben Zinnturm, beidseits Kuppelturm auf Maueransatz. - 0,91 g - Fd Bokel 263; Thormann 191 A - Inv Bo 263
- 1852 Brustbild des Herzogs mit Schwert und Fahne über Bogen, Umschrift: †VB\*E · R^NoAvRxDV · S · . - 0,68 g - Fd Nordhausen 143; H 550; Thormann 195 - Inv 1929,501
- 1853 Brustbild des Herzogs über Bogen zwischen zwei Türmchen, Umschrift: XVD BERNARDVS\*. - 0,72 g - Fd Trebitz S. 20; Thormann 186 - Inv B 595
- 1854 ALBRECHT I., 1212-1260. Stehender Herzog mit Schwert und Fahne, beiseits Kuppelturm unter Halbbogen mit Stern. - 0,65 g - Fd Bünstorf 176; Fd Bokel 238; Thormann, Sachsen 13 - Inv 1991,77
- 1855 Wie vor, Hälfte - 0,36 g - Inv Bo 238
- 1856 Stehender Herzog mit Schwert und Fahne, unten zwei Zinntürme, zwei Kreise. - 0,78 g - Fd Bünstorf 171; Fd Bokel 237; H 556; Thormann, Sachsen 15 - Inv Bo 237



1837



1838



1839



1840



1841



1842



1843



1844



1845



1846



1847



1848



1849



1850



1851



1852



1853



1854



1855



1856



- 1857 Stehender Herzog mit Schwert und Fahne, zwei Kreise. - 0,67 g - Fd Bokel 227; Thormann, Sachsen 19 - Inv Bo 227
- 1858 Stehender Herzog mit Schwert und Fahne, Umschrift: ALBE-RTSDVX. - 0,55 g - Fd Jessen 25; L 572; H 560; Thormann, Sachsen 20 - Inv B 597
- 1859 Stehender Herzog mit gezogenem Schwert und Schild in Achtpaß. - 0,72 g - Fd Bokel 228; H 559; Thormann, Sachsen 29 - Inv Bo 228
- 1860 Zwei Zinntürme über Raute, seitlich zwei Kuppeltürme, in der Raute Kopf. - 0,74 g - Fd Trebitz 36; Fd Bünstorff 179; Fd Bokel 229; Thormann, Sachsen 36 - Inv Bo 229
- 1861 Kopf in Quadrat, das auf der Spitze steht, zwei Kreise. - 0,81 g - Fd Trebitz 37 - Inv B 590
- 1862 Brustbild des Herzogs über zwei kleinen Bögen, seitlich je ein Kuppelturm, drei Kreise. - 0,53 g - Fd Bokel 231; Thormann, Sachsen 40 - Inv Bo 231
- 1863 Brustbild des Herzogs zwischen Schwert und Fahne, unten zwei Halbbögen, zwei Kreise. - 0,63 g - Fd Bokel 232; Thormann, Sachsen 42 - Inv Bo 232
- 1864 Brustbild des Herzogs zwischen Schwert und Fahne, unten zwei Halbbögen, darin Türmchen, zwei Kreise. - 0,76 g - Fd Bokel 232 - Inv Bo 233
- 1865 Brustbild des Herzogs mit Lilienzepter und Fahne, zwei Kreise. - 0,61 g - Fd Bokel 230; Thormann, Sachsen 44 - Inv Bo 230
- 1866 Stehender Herzog mit geschulterter Fahne und Schild, darüber dreiteiliger Helm. - 0,34 g - Fd Bokel 234; Thormann, Sachsen 33 - Inv Bo 234
- 1867 ALBRECHT II., 1260-1298. Balkenschild mit Rautekranz. - 0,44 g - H 562; B 895 - Inv B 589

## Münzstätte Bardowik

- 1868 Brustbild mit Schwert und Fahne zwischen zwei Türmen, vorne Mauer mit Palmette. - 0,39 g - Archiv I, S. 229,8; Schw 225; H 30; Thormann 560 - Inv B 584

## Mittellelbe

- 1869 Geistliche Münzstätte, um 1210. Hüftbild einer Person mit bekreuztem Buch und Palmzweig, drei Kreise. - 0,65 g (Ausgebrochen) - Fd Bokel 355 (Quedlinburg/Gandersheim) - Inv Bo 355
- 1870 Weltliche Münzstätte, um 1210. Radförmiges Sechseck mit sechs Speichen in Sechseck, drei Kreise. - 0,73 g - Fd Bünstorff 308 (Altenburg); Fd Bokel 356 (Nienburg a.d. Saale) - Inv Bo 356



1857



1858



1859



1860



1861



1862



1863



1864



1865



1866



1867



1868



1869



1870

## Markgrafschaft Meißen

- 1871 KONRAD I., 1130-1156. Stehender Fürst mit quergebaltener Fahne und Schwert, rechts Fahne. Umschrift: ☩MONETA MÄRCIONIVEIM. - 0,81 g - Archiv IV S. 171; L 500; BNZ 1953,35 (Albrecht der Bär für Orlamünde-Weimar); H 968; Nau 194,1; B 989 - Inv B 517
- 1872 Wie vor - 0,67 g - Inv T 1302
- 1873 Wie vor - 0,76 g - Inv 1921,41
- 1874 Markgraf mit geschultertem Schwert und Schild stehend unter Bogen zwischen zwei bekreuzten Türmen, oben BE-CA. - F 1051; Bf 2694; BNZ 1953,31 (Albrecht der Bär für die Zauche); Thormann 536; Nau 194,7 (Ds.Ex.) - Inv 1926,30 (Aus Slg. v. Graba)
- 1875 Markgraf stehend mit Speer, Schwert und Schild, darüber Hakenkreuz. Umschrift: ☩DEMSÄVR CNO. - 0,65 g - Fd Paussnitz 3; Schw 16; L 503; Nau 194,2; B 991 - Inv 1915,65
- 1876 Markgraf stehend mit Schwert und Lanze zwischen zwei gemauerten Zinntürmen. Oben zwei Sterne, unten Hakenkreuz. Umschrift: ☩MASHIO CONRÄDO. - 0,80 g - Fd. Paussnitz 1; L 501; Schw 18 - Inv 1924,122
- 1877 Markgraf stehend mit Schwert, die Linke eingestemmt, zwischen zwei pfeilähnlichen Türmen. Im Feld viele Ringel. - 0,95 g - Fd Paussnitz 4; L 504; Schw 19; Nau 194,3; B 992 - Inv 1915,64
- 1878 Wie vor - 0,97 g - Inv B 603
- 1879 Brustbild des Markgrafen mit Schwert und Fahne, Umschrift. - 0,71 g - Schw 26 - Inv B 602
- 1880 Auf Arkadenbau Rundfestung mit großem Zinnturm, oben Mond und Stern. - 0,82 g - Fd Paussnitz 12; L 506; Schw 21 - Inv 1920,3
- 1881 In dreifachem Zierreif Torgebäude mit Wehrgang und Zinnturm, beidseits doppelstöckige Türme, auf denen je ein Vogel sitzt, im Feld Hakenkreuz und Stern. - 0,98 g - Fd Paussnitz 11; L 505; Schw 20; Nau 194,5; B 993 - Inv 1915,63
- 1882 Wie vor - 1,05 g - Inv B 604
- 1883 Kruckenkreuz mit vier Ringeln, zwei Kreuz- und zwei Lilienstäben als Füllung, Umschrift: ☩CONRÄDVS OM. - 0,81 g - L 499; Schw 24; H 707 - Inv B 605
- 1884 OTTO DER REICHE, 1156-1190. Großes Kreuz im Bogen, darauf zweistöckiges Gebäude mit Kuppelturm. - 0,40 g - L 512; Schw 318; H 522; B 1009 - Inv 1925,24 c
- 1885 Brustbild im Kreis, oben drei schmale Türme. - 0,47 g - Schw 281 (?) - Inv B 606
- 1886 Brustbild im Kreis, darauf breiter Turm. - 0,48 - Schw 289; B 1004 - Inv B 607



1871



1872



1873



1874



1875



1876



1877



1878



1879



1880



1881



1882



1883



1884



1885



1886

- 
- 1887 Brustbild mit Helm im Quadrat. - 0,56 - Schw 297; B 1005 - Inv B 608
- 1888 Kopf im Zweipaß, in den Winkeln Strahlen und Ringel. - 0,51 g - Schw 299 - Inv B 609
- 1889 ALBRECHT DER STOLZE, 1190-1195. Stehender Markgraf mit Fahne und geschultertem Schwert, Umschrift: *ADELB-ERTVSMĀ-C.* - 0,87 g - Unediert ? - Inv B 612
- 1890 DIETRICH DER BEDRÄNGTE, 1197-1221. Sitzender Markgraf auf Bogen, Schwert quer auf den Knien, hält Falken und bekreuzte Doppelkugel. - 0,97 g - Fd Nordhausen 114; Schw 162 - Inv 1929,2
- 1891 Sitzender Markgraf hält bekreuzte Doppelkugel und Doppelkreuzstab. - 0,91 g - Schw 483; H 731 - Inv T 1305
- 1892 Sitzender Markgraf mit zwei Lilienzeptern, darum Bogen, der oben in Türmen endet. - 0,90 g - Unediert ? - Inv 1936,135
- 1893 Sitzender Markgraf mit Doppellilienzepter und fünfblättriger Blume. - 0,89 g - Schw 437 - Inv B 613
- 1894 Sitzender Markgraf mit Schwert und kleiner Lilie in Vierpaß. - 0,89 g - Schw 413 - Inv B 616
- 1895 Sitzender Markgraf mit Zweig mit Blatt, darüber Turm und Lilie auf Kugel, unten zwei Türmchen. - 1,62 g - Schw 379 - Inv B 617
- 1896 HEINRICH DER ERLAUCHTE, 1221-1288. Fürst auf Bogen sitzend mit Kreuzstab und bekreuztem Lilienzepter, im Feld Ringel. - 0,75 - Schw vgl. 517 - Inv T 1303
- 1897 Fürst sitzend mit Fahne und Lilienzepter. - 0,89 g - Schw 522 - Inv T 1816
-



1887



1888



1889



1890



1891



1892



1893



1894



1895



1896



1897

---

1898 Fürst auf Bogen sitzend mit Lilienzepter und Fahne. -  
0,83 g - Schw vgl. 457 - Inv T 1304

1899 Fürst sitzend mit Schwert aufrecht und blumenverzier-  
tem Schild. - 0,90 g - Schw ./.. - Inv T 1822 b

1900 Fürst auf Bogen sitzend mit Kreuzzepter und Lilien-  
zepter, auf dem Rand vier Kreuze. - 0,93 g - Schw vgl. 429 -  
Inv T 1306

1901 Fürst sitzend mit Fahne und Doppelkreuzstab. -  
0,98 g - Schw vgl. 462 - Inv B 618

1902 Fürst sitzend mit fünfblättriger Blume und Kreuzstab  
mit Fahne (?). - 0,83 g - Schw vgl. 476 und 543 - Inv B 621

1903 Knopfförmiger Brakteat. Markgraf sitzend mit zwei  
Schwertern, auf Rand HDGM. - 0,80 g - Schw 691 - Inv  
B 619

### Meißen, Nebenlinie

1904 Stehender Graf mit Schwert und Schild. - 0,57 g -  
Schw 188 - Inv B 610

### Herrschaft Eilenburg (Zuweisung unsicher)

1905 OTTO, 1191-1234. Sitzender Herr auf Bogen, hält  
Zweig und Lilie, darüber Stern. - 1,04 g - Schw 355; H 593 -  
Inv 1946,2444

1906 Wie vor - 0,90 g - Inv B 615

1907 Sitzender Herr auf Bogen, hält Fahne und Lilienzep-  
ter, darüber Stern. - 0,83 g - Schw 459 - Inv B 601

1908 Sitzender Herr auf Bank mit Lilienzepter und Kugel,  
darüber Stern. - 0,89 g - Schw 351 - Inv B 598

1909 Wie vor - 0,88 g - Inv B 614



1898



1899



1900



1901



1902



1903



1904



1905



1906



1907



1908



1909



---

1910 Sitzender Herr auf Bogen mit Schwert, darüber Stern und Lilienzepter, Leiterkreis. - 0,85 g - Schw 411 - Inv B 599

1911 Wie vor - 0,98 g - Inv B 600

### Bistum Meißen

1912 Bischof HEINRICH I., 1228-1240. Sitzender Bischof mit Krummstab und Schlüssel nach außen. - 0,85 g - B, vgl. 987 - Inv B 620

### Wettinische Markgrafen, Münzstätte Torgau

1913 DIETRICH DER BEDRÄNGTE, 1195-1221. Markgraf sitzt mit Schwert und Fahne zwischen zwei Türmen. - 0,66 g - Schw 207 - Inv B 625

1914 Markgraf sitzt mit Schwert und Fahne zwischen Türmchen auf Bogen und Schild. - 0,73 g - Fd Trebitz 26; L 578; vgl. Schw 204; B 938 - Inv B 626

1915 Markgraf stehend mit Schwert und langer Fahne. - 0,87 g - Schw 345 - Inv B 624

1916 Markgraf sitzend mit Medaillon um den Hals, hält links Kugelzepter, darüber Stern, rechts Rose, deren Stiele in Oesen enden. - 1,05 g - Fd Naumburg 49; L 527 (Ds.Ex.); Schw 442; H 843 (Burggrafen von Altenburg) - Inv 1924,123

### Münzstätte Wettin

1917 HEINRICH III., 1206-1217. Markgraf stehend mit erhobenem Schwert und Schild, Umschrift: HEINR-COMES. - 0,78 g - Fd Seega 550; Fd Bokel 275 - Inv Bo 275

### Strehla, Münzstätte des Bistums Naumburg-Zeitz

1918 WICHMANN VON SEEBURG, 1150-1154. Brustbild des Bischofs mit Krummstab n.l., vor ihm Strahl, breiter Gitterrand. - 0,75 g - Fd Paussnitz 8; L 649; H 704; B 984 - Inv B 697

1919 Wie vor - 0,76 g - Inv 1920,4

1920 Wie vor - 0,76 g - Inv 1959,72

1921 Dreitürmige Torburg, darunter Strahl, breiter Gitterrand. - 0,78 g - Fd Paussnitz 9; L 650; H 705; B 985 - Inv B 698



1910



1911



1912



1913



1914



1915



1916



1917



1918



1919



1920



1921

1922 Wie vor - 0,77 g - Inv 1920,5

1923 BERTHOLD II. VON MEISSEN, 1186-1206. Rechte Hälfte eines Brakteaten, Bischof sitzend mit Krummstab, rechts Strahl auf Kugel. - 0,48 g - Fd Seega 489 (Ds.Ex.) - Inv B 699

### Oberlausitz (Bautzen)

1924 KONRAD DER GROßE, Markgraf von Meissen, 1127-1156. Drei große Zinntürme, vorne großes Tor, oben zwei Sterne, breiter Zackenrand. - 0,84 g - F 2006; H 629; Schw 38; Nau 194,19; B 1041 - Inv B 659

### Niederlausitz, 13. Jahrhundert

1925 Topfhelm mit zwei seitlichen Federn. - 0,44 g - Bf, Niederlausitz 311 - Inv 1930,323,986

1926 Topfhelm mit drei Federn, beidseits Herz. - 0,37 g - Bf, Niederlausitz 238 - Inv T 1297

1927 Baum mit drei Blättern und zwei Herzen - 0,50 g - Bf, Niederlausitz 234 - Inv B 562

1928 Herrn von Hakeborn in Priebus und Triebel: Zwei Schilder, darüber je ein großer Stern. - 0,43 g - Bf, Niederlausitz 395; B 1048 (Ds.Ex.) - Inv B 611

1929 Wie vor - 0,31 g - Inv 1946,3876

1930 Bekreuztes Dach über Tor zwischen zwei Türmen. - 0,47 g - Bf, Niederlausitz 282 - Inv 1946,3877

1931 Schematisches Gesicht. - 0,45 g - Unediert ? - Inv 1946,3878

1932 Gebilde aus Kugeln und zwei Linien. - 0,26 g - Unediert ? - Inv 1946,948

1933 Drei Türme auf kleinem Bogen, darin Kreuz, auf dem Rand vier Punkte. - 0,45 g - Bf, Niederlausitz 269 - Inv B 660

1934 Zwei Fahnen am Kreuzstab auf dreibogigem Hügel, darin Kugel. - 0,35 g - Bf, Niederlausitz 63; L 481 - Inv B 661

1935 Zwei Lilien über dreibogigem Hügel, darin Kugel. - 0,42 g - Bf, Niederlausitz 77; L 482 - Inv B 662

1936 Spitzes Dach mit Kreuz darauf, beidseits Zwiebelturm, unten Dreieck. - 0,41 g - Bf, Brandenburg 293; L 480 - Inv B 663

1937 Barhäuptiger Fürst mit zwei Reichsapfeln und gebogenen Beinen. - 0,45 g - Bf, Niederlausitz 254; B 1051 - Inv B 514

1938 Brustbild eines Dynasten mit zwei Kreuzen, unten Bogen, darin Kugel. - 0,24 g - Bf, Niederlausitz 256 - Inv B 663a

### Schlesien

#### UNBESTIMMT, 13. Jahrhundert

1939 Schlüssel aufrecht mit Bart n.l., rechts davon Adlerschwinge. - 0,44 g - Fried 82 - Inv 1913,266

1940 Drei Pflanzen auf Hufeisen. - 0,54 g - Fried 418 - Inv 1913,267



1922



1923



1924



1925



1926



1927



1928



1929



1930



1931



1932



1933



1934



1935



1936



1937



1938



1939



1940

---

1941 Aufrecht stehender Fisch mit zwei Pranken, gegen den Rücken halbes Blätterkreuz. - 0,37 g - Saurma, Tf VI Nr. 304 - Inv T 1831 h

1942 Turm zwischen Ästen (?). - 0,59 g - Friedensburg II, 742 - Inv B 652

1943 Halber Löwe und halber Adler. - 0,72 g - Friedensburg 111 - Inv B 653

1944 Adler mit gespreizten Flügeln unter Dreibogen, darauf drei Türme. - 0,78 g - Friedensburg 207 - Inv B 654

### Herzogtum Niederschlesien

1945 13. Jh., Hüftbild des Herzogs im Mantel mit Schwert und Fahne zwischen zwei Scheiben. - 0,62 g - H 662 - Inv B 651

### Breslau

1946 BOLESLAW I., 1163-1201. Kopf des Herzogs im Kreis, darum Trugschrift. - 0,16 g - Friedensburg 528 - Inv B 655

1947 Stehender Herzog mit ausgebreiteten Armen. - 0,14 g - Friedensburg 531 - Inv B 656

### Königreich Böhmen

1948 OTTAKAR I., 1198-1230. Brustbild von König und Königin in Bögen auf Säule hinter einer Mauer. - 0,79 g - Doneb 580; L 1019; H 645; B 2100 - Inv B 627

1949 WENZEL I., 1230-1253. Brustbild des Königs n.r. mit geschultertem Blumenzweig und Reichsapfel. - 0,85 g - Vgl. Doneb 594 - Inv T 1831 b

1950 Hüftbild des Königs von vorn auf Rosette, hält zwei Blumenranken. - 0,42 g - Doneb 587 - Inv T 1831 d

1951 Hüftbild des Königs von vorn auf Ranken, beidseits Turm. - 0,48 g - Vgl. Doneb 589 - Inv T 1831 f

1952 Greifvogel mit erhobenen Flügeln und Königskopf. - 0,68 g - Doneb 595; B 2102 - Inv B 629

1953 OTTAKAR II., 1253-1278. König sitzend mit zwei aufrechten Schwertern. - 0,76 g - Doneb 643 var - Inv T 1817

1954 König sitzend mit zwei Türmen in jeder Hand. - 1,00 g - Doneb 646 - Inv T 1822 a

1955 Der Herzog mit Schwert n.r., hält rechts den österreichischen Schild. - 0,45 g - Doneb 613 - Inv T 1911 a

1956 König mit geschwungenem Schwert und österr. Schild n.r. - 0,79 g - Doneb -, vgl. 613 - Inv T 1831 c

1957 Königskopf unter Bogen, darauf Zinnturm, beidseits Türmchen. - 0,62 g - Doneb 660; B 2108 - Inv T 1831 a

1958 Hüftbild des Königs mit erhobenen Händen. - 0,46 g - Doneb 659 - Inv T 1831 e

1959 Zwei Löwen mit Krone Rücken an Rücken nach außen. - 0,27 g - Doneb 610 - Inv T 1831 g



1941



1942



1943



1944



1945



1946



1947



1948



1949



1950



1951



1952



1953



1954



1955

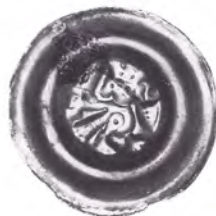

1956



1957



1958



1959

---

1960 Gekrönter doppelschwänziger Löwe n.l., auf der Brust österreichischer Bindenschild. - 0,83 g - Doneb 667; F 3525 - Inv B 628

1961 Mauer mit drei Türmen bogenförmig, darunter Turm. - 0,42 g - Doneb 619 - Inv B 630

1962 WENZEL II., 1283-1305. Gekrönter Löwe mit Doppelschwanz aufrecht n.l. - 0,72 g - Doneb 804 - Inv 1930,446,156

1963 Wie vor - 0,49 g - Inv T 1831,1

1964 Wie vor - 0,82 g - Inv T 1831,2

1965 Wie vor - 0,83 g - Inv T 1831,3

1966 Wie vor - 0,73 g - Inv T 1831,4

1967 Wie vor - 0,59 g - Inv B 1083

### Markgrafschaft Mähren

1968 OTTAKAR II., 1253-1278. Bogen mit zwei Türmen, dazwischen Kreuz, unten Rosette. - 0,58 g - Cach 964 - Inv B 631

1969 Stilisierter gekrönter Kopf n.l. - 0,52 g - Cach 959 - Inv B 632

1970 Große Lilie mit Stern und Mond. - 0,24 g - Vgl. Cach 925 - Inv B 633

1971 Hüftbild des Markgrafen mit Schwert und Zepter n.l. - 0,42 g - Cach 917 - Inv B 634

1972 Hüftbild des Markgrafen mit stilisierten Armen, beidseits Kreise. - 0,47 g - Cach vgl. 922 - Inv B 635

1973 Tiervorderteil auf Türmchen n.r., links Turm. - 0,34 g - Cach 956 - Inv B 636

1974 Turm auf runder Basis zwischen zwei Brustbildern mit erhobenen Armen. - 0,43 g - Cach 910 - Inv B 637

1975 Zwei Adlerköpfe auseinander, oben Lilie. - 0,32 g - Cach 951 - Inv B 643

1976 Schild über Pferd n.l. - 0,39 g - Cach 960 - Inv B 644

1977 Königskopf mit Ohrgehänge. - 0,58 g - Cach 952 - Inv B 645

1978 Löwe (?) mit zurückgewandtem Kopf n.r. - 0,82 g - Cach 938 - Inv B 646

1979 Wie vor - 0,64 - Inv B 647



1960



1961



1962



1963



1964



1965



1966



1967



1968



1969



1970



1971



1972



1973



1974



1975



1976



1977



1978



1979



# THÜRINGEN

## Bistum Naumburg-Zeitz

### Münzstätte Naumburg

1980 DIETRICH I., 1111-1123 (?), Halbbrakteat. Vs.: Brustbild des Bischofs mit Krummstab n.l., Umschrift. - Rs.: Dreitürmiges Kirchgebäude, Umschrift. - 0,94 g - Dan 601 b - Inv B 693

1981 Vs. wie vor, Rs. wie vor, Umschrift: ...VHVO. - 0,73 g - Dan 601 var - Inv B 695

1982 UDO I VON THÜRINGEN, 1125-1148. Halbbrakteat. Vs.: Brustbild des Bischofs. - Rs.: Viertürmige Kirche, darin zwei Bögen mit Kreuzen, unten Linie aus Kreisen. - 0,91 g - Bll Mfr. 1908, Tf 177,1 (Ds.Ex.); BH 2428 - Inv B 692

1983 Stilisierte Büste des Bischofs mit erhobener Hand und Lilienstab, im Feld zwei Kreuze - 0,85 g - Fd Gotha 367; L 638; H 794; B 923 - Inv B 696

1984 BERTHOLD II. VON MEISSEN, 1186-1206. Bischof auf Bogen sitzend mit Krummstab nach außen und Doppelschlüssel, Umschrift: B-ERTHO-L-D-VS-DE-I, auf dem Rand vier Rosetten. - 0,85 g - Fd Seega 482 - Inv B 701

1985 Bischof auf Bogensessel sitzend mit Krummstab nach innen und Doppelkugel, rechts oben Ringel. - 0,93 g - Aus dem Barbarossaschatz - Inv 1992,198

1986 Bischof mit Krone auf Bogen sitzend mit Krummstab nach innen und Kelch, im Feld zwei Kreuzsymbole, Umschrift: BERTHOLDVS·VX. - 0,91 g - Fd Seega 484 (Ds.Ex.) - Inv B 703

1987 Bischof auf verziertem Bogen sitzend mit Krummstab nach innen und Palmzweig, Umschrift: BERICDOLDVS·EPI'CO. - 0,94 g - Fd Seega 483 (Ds.Ex.) - Inv B 704

1988 Bischof auf Bogen sitzend mit Krummstab und Kreuzstab, Umschrift: ICR·HOLDVS·DEL. - 0,95 g - PK 960 - Inv B 705

1989 Wie vor, auf dem Rand vier Ringe. - 0,95 g - PK 959; B 924 - Inv B 706

1990 Wie vor, auf dem Rand zwei Ringe. - 0,94 g - Inv B 707

1991 Bischof auf Bogen sitzend mit Krummstab und Kugelkreuzstab, Umschrift nicht lesbar. - 0,98 g - PK 961 - Inv B 708

1992 Bischof auf Bogen sitzend mit Schlüssel und Krummstab, Umschrift: BER·HOLDVS·CE. - 0,69 g - Fd Sulza 16 - Inv B 709

1993 Bischof auf Bogen sitzend mit Kelch, Mitra und Krummstab, Umschrift: BERLCDO-LDVSEP. - 0,87 g - PK 954; Archiv III, 117-122 (Herren von Tannrode); L 639; B 924 - Inv B 710

1994 Wie vor - 0,81 g - Inv B 711



1980



1981



1982



1983



1984



1985



1986



1987



1988



1989



1990



1991



1992



1993



1994

---

1995 Bischof auf Bogen sitzend mit Krummstab nach außen und Buch, auf dem Rand vier Kreuze. - 1,01 g - Fd Seega 482a - Inv B 700 (Unikum)

1996 Bischof auf Bogen sitzend mit Krummstab nach innen und Buch in Dreipaß, im Feld zwei Sterne, auf dem Rand vier Kreuze. - 0,81 g - Fd Nordhausen 213 - Inv 1929,500

1997 Bischof auf Bogen sitzend mit Krummstab und Brotlaib sowie Kelch. - 0,52 g - Fd Nordhausen 216; L 638; H 795 (Ds.Ex.) - Inv B 712

1998 SEDISVAKANZ, 1206-1207. Person sitzend mit Schlüssel und Buch, im Feld zwei Ringel. - 0,92 g - Fd Seega 487 - Inv B 713

1999 ENGELHARDT II. VON MEISSEN, 1207-1242. Bischof auf Bank sitzend mit Kreuzstab mit Kugel und Krummstab - 0,66 g - Unpubliziert ? - Inv B 714

2000 Bischof auf verziertem Bogen sitzend mit Krummstab nach außen und Palmwedel, Umschrift: ·AGR̄T̄·VSRIE - 0,67 g - Fd Seega 490 a (Ds.Ex.) - Inv B 715 (Unikum)

2001 Bischof auf Bogen sitzend mit Krummstab nach innen und Kreuzstab, zwei Kugeln im Feld. - 0,55 g - Fd Seega 488 (Ds.Ex.) - Inv B 716

2002 Bischof auf Bogen sitzend mit Kreuzstab und Krummstab, Umschrift: ·EHGE·LHAR, auf dem Rand vier Kreise. - 0,94 g - PK 987 - Inv B 717

2003 Bischof frei sitzend mit Krummstab und Kreuzstab, Umschrift: ·ENGE·IHAR, auf dem Rand vier Kreise. - 0,84 g - PK 989 - Inv B 718

2004 Bischof auf Bogen sitzend mit kleinem Kreuz- und Krummstab, Umschrift: ·ENGV·INVR - 0,82 g - PK 992 - Inv B 719

2005 Bischof auf Bogen sitzend mit Krummstab und Kreuzstab in durchbrochenem Kreis, Umschrift nicht lesbar - 0,91 g - PK 977 (?) - Inv B 720

2006 Bischof auf Bogen sitzend mit Krummstab und Kreuzstab, Umschrift: ·INGELLVRDVS·EPO·E. - 0,84 g - PK 978 - Inv B 721



1995



1996



1997



1998



1999



2000



2001



2002



2003



2004



2005



2006

- 
- 2007 Bischof auf Bogen sitzend mit Krummstab und Kreuzstab, Umschrift: INGELLARDVS·EPS. - 0,95 g - PK 983 - Inv B 723
- 2008 Bischof auf Bogen sitzend mit Krummstab und Buch, worüber Stern, zwei Kreise, auf dem Rand vier Kreuze. - 0,815 g - PK 966 - Inv B 722
- 2009 Bischof auf Stuhl sitzend mit Krummstab und Fahne, auf dem Rand vier Kreuze. - 0,47 g - PK 971 - Inv B 724
- 2010 Hälbling. Bischof auf Stuhl sitzend mit Krummstab und Fahne. - 0,35 g - BH 1714; Fd Naumburg 7; H 805 - Inv B 725
- 2011 Hälbling. Bischof sitzend mit Krummstab und Doppelkreuzstab, an beiden ein Ring, zwei Kreise. - 0,32 g - Fd Naumburg 5; H 802 - Inv B 726
- 2012 Hälbling. Bischof auf Mauerbogen sitzend mit Krummstab und Buch. - 0,43 g - Fd Naumburg 6; H 803 (Ds.Ex.); B 932 - Inv B 727
- 2013 Hälbling. Bischof sitzend auf Mauer zwischen zwei Türmen mit Kreuzstab und Krummstab. - 0,24 g (frag) - Fd Naumburg 8; H 806 (Ds.Ex.) - Inv B 728
- 2014 DIETRICH II. VON MEISSEN, 1245-1272. Bischof auf Stuhl sitzend mit Kreuzstab und Krummstab, auf dem Rand zwischen Sternen: DEOTERICVS. - 0,92 g - PK 1000 - Inv B 730
- 2015 Bischof sitzend mit Krummstab und Schlüssel, Umschrift: TƆƆOƆDƆRƆH. - 0,72 g - PK 997 - Inv 1992,246
- 2016 Bischof sitzend mit Krummstab und Buch, Umschrift: DITERIC NVENPVRG. - 0,69 g - B 933 - Inv 1992,304
- 2017 Bischof frei sitzend mit Kreuzstab und Palmzweig, auf dem Rand: TEODERIC·EPIP·NVE\*. - 0,67 g - PK 995 - Inv B 731
- 2018 Wie vor - 0,80 g - Inv 1992,243
-



2007



2008



2009



2010



2011



2012



2013



2014



2015



2016



2017



2018

2019 Bischof frei sitzend mit Krummstab und Kreuzstab. - 0,78 g - PK 1031 - Inv B 733

2020 Bischof auf Bogen sitzend mit Krumm- und Kreuzstab, auf dem Rand zwei Kugeln und Kreuze. - 0,73 g - PK 1034 (Zeitz) - Inv B 734

2021 Bischof frei sitzend mit Krummstab und Schlüssel, auf dem Rand zwei Kreuze. - 0,72 g - PK 1030 - Inv B 735

2022 Bischof sitzend mit Krumm- und Kreuzstab, rechts drei Kreise. - 0,94 g - BH 2450 - Inv B 736

2023 Bischof frei sitzend mit Blumenzepter und Krummstab. - 0,57 g - PK 1032 - Inv B 739

2024 LUDOLPH, 1281-1284. Stehender Bischof in reichem Gewand mit Krummstab und Schlüssel. - 0,78 g - PK 1047 - Inv B 743

2025 Sitzender Bischof in reichem Gewand mit Krummstab und Doppelkreuzstab. - 0,69 g - Unediert - Inv B 744

### Halle, Erzbischöflich Magdeburgische Münzstätte

2026 Um 1120/1130. Büste des Bischofs mit geschulterter Fahne v.v., rechts Stern, Umschrift:  $\text{A} \dots \text{ZWI}$ . - 0,78 g - PK 1058 (Pegau); L 498 (Meißen); Schw 14 (Meißen); H 767; B 899 - Inv T 1347,1

2027 Wie vor - 0,84 g - Inv T 1347,2

2028 Wie vor - 0,85 g - Inv T 1347,3

2029 Wie vor - 0,78 g - Inv B 500

2030 Um 1150. Hüftbild des hl. Moritz mit Nimbus und Mantel, hält Fahne und geschultertes Schwert. Umschrift:  $\text{MONETIA HALENSIS}$ . - 0,92 g - Fd Gotha 404; Hau 178; L 357; H 770; Nau 193,2 (Ds.Ex.) - Inv 1924,81

2031 Um 1175 Bischof auf Mauer sitzend mit offenem Buch links, darüber Stern und Krummstab, außen zwei verschiedene Türme. Umschrift:  $\text{WICMANNVS} \cdot \text{ARCHIEPISCOOVSA} \cdot \text{ALO}$ . - 1,01 g (Zwei nicht zusammengehörige Hälften) - Fd Bardowik 18; Suhle 30 - Inv 1992,238

2032 Kniender Erzbischof mit Krummstab und Palmzweig im Dreipaß, unten zwei Türme, oben hl. Moritz in Toranlage mit Kuppeltürmen. Umschrift:  $\text{WICMA} \cdot \text{NNVSA}$ . - 0,65 g - Fd Jerschendorf 37; L 295 (Ds.Ex.); Suhle 32; H 773; B 904 - Inv 1926,22

2033 Um 1180/1190 Sitzender Erzbischof mit Kreuzzepter und Krummstab in Mandorla, die außen von zwei Engeln getragen wird, oben WIC-MAN. - 0,95 g - Fd Jerschendorf 44; Hau 64; L 294 (Ds.Ex.); Suhle 58; Nau 193,12 (Ds.Ex.) - Inv 1926,23

2034 Um 1200. Auf Bogen sitzender Erzbischof mit Krummstab und Buch, Umschrift:  $\text{ARCHIEPVS}$  - 0,80 g - Fd Nasseböhlen 30; Hau 77; L 318 - Inv B 441



2019



2020



2021



2022



2023



2024



2025



2026



2027



2028



2029



2030



2031



2032



2033



2034



2035 Um 1210 Erzbischof mit erhobener Hand und Krummstab sitzt auf Bogen im Dreipaß, in den Winkeln V-V-V-V, auf dem Rand vier Kreuze. - 0,62 g - Fd Nordhausen 83; F 669 - Inv B 496

2036 Erzbischof auf Bogen sitzend mit Buch und Krummstab zwischen zwei Türmen, Umschrift: NSIDVICRICS NOIDRMÄIDX. - 0,76 g - Fd Nordhausen 36 (Ds. Ex., Unicum) - Inv 1930,44

2037 Hl. Moritz thront auf Stuhl und hält Fahne und Palmzweig, Leiterkreis. - 0,79 - Fd Seega 448; L 366; B 912 - Inv B 497

### Bistum Merseburg

2038 GERHARD, 1112-1120. Halbbrakteat. Vs.: Brustbild des Bischofs mit großem Kreuz links. - Rs.: Kirchenfront mit Tor und drei Türmen. - 0,93 g - H 787; B 917 - Inv B 691

2039 Vs.: Brustbild des Bischofs, links Reichsapfel. - Rs.: Wie vor. - 0,95 g - Dan 607 - Inv T 1344

2040 JOHANNES, 1151-1170. In der Mitte Bogen mit Aufschrift IOHANNES·EPISCOPVS, darauf Büsten des hl. Lorenz mit Palmzweig und des Bischofs mit Krummstab zwischen Doppeltürmen, unten zwei Schergen, den hl. Lorenz auf einem Rost grillend. - 1,02 g - Fd Bardowik 28; L 432: Fd Gotha 387; B 918 - Inv B 754

2041 Wie vor - 0,99 g - Inv 1921,110

2042 Unter dreibogigem Bauwerk sitzen von links ein König mit geschultertem Zepter, ein barhäuptiger Geistlicher mit segnender Hand und aufgeschlagenem Buch und ein Bischof mit Krummstab. Oben großes Bauwerk mit insgesamt acht Türmen. Umschrift: ꝛIOHAINNES·EPISCOPVS·SC·S·IOHAINNES·HEH. - 0,91 g - Fd Gotha 388 (Ds.Ex.) - Inv 1992,242

2043 DIETRICH II., 1201-1215. Bischof auf Stuhl sitzend mit geschultertem Krummstab und Buch, Umschrift: DIERL·CVSEPISC·. - 0,65 g - PK 942; B 935 - Inv B 737

2044 Bischof auf Bogen sitzend mit Krummstab und Schlüssel geschultert, Umschrift: DITERT·EPSCOP. - 0,75 g - PK 941; L 646; B 937 - Inv B 729

2045 Bischof auf Bogen sitzend mit Krumm- und Kreuzstab, seitlich Kreiseinfassung, Umschrift: DITERI9-PISCOP. - 0,86 g - BH 2446 - Inv B 755

2046 FRIEDRICH II., 1357-1382. Kopf des Bischofs von vorn, Umschrift: MERSEB. - 0,35 g - PK 947; L 637 - Inv B 756



2035



2036



2037



2038



2039



2040



2041



2042



2043



2044



2045



2046

## Zeit, Bischöflich Naumburgische Münzstätte

- 2047 BERTHOLD II., 1186-1206. Bischof mit reichem Ornat sitzend mit Doppelschlüssel und Lilienzepfer, Umschrift: BERTHO-LDVSCI, vier Kreise, auf dem Rand vier Rosetten. - 0,91 g - Fd. Sulza 17, H 810 (Ds.Ex.) - Inv B 702
- 2048 DIETRICH II., 1242-1272. Bischof sitzend mit Krumm- und Kreuzstab, Inschrift: CIC-PISCO, auf dem Rand vier Kreuze. - 0,79 g - Bll Mfr 1917 Tf 230,5; H 811 (Ds.Ex.) - Inv B 740
- 2049 Bischof auf Bogen sitzend mit Krummstab und Kreuzstab, zwei Kreise, Umschrift: EPISCOPVS DITERIC'CIC. - 0,84 g - PK 1016 - Inv B 732
- 2050 Bischof barhäuptig frei sitzend mit Krumm- und Kreuzstab, Umschrift: PISCOPVS CICE. - 0,87 g - PK 1017 - Inv 1992,244
- 2051 Bischof frei sitzend mit Krumm- und Kreuzstab, zwei Kreise, Umschrift: TDGEPI. - 0,60 g - PK 1015 - Inv B 738
- 2052 Bischof frei sitzend mit Kreuz- und Krummstab mit Kugeln am Ende, Umschrift innen: EPI-TDG. - 0,78 g - Berl Mzbl 22,1901, Tf VII, 5 - Inv 1992,245
- 2053 Bischof frei sitzend mit Krumm- und Kreuzstab, zwei Kreise, auf dem Rand vier Kugelkreuze. - 0,81 g - Unediert ?; vgl. B 944 - Inv B 741
- 2054 Bischof sitzend mit Schlüssel und Buch, ausgebrochen - 0,25 g - BH 2455 - Inv B 742

## Saalfeld, Reichsmünzstätte

- 2055 FRIEDRICH I., 1152-1190. Kaiser thronend auf Sessel mit Löwenköpfen, hält Doppelreichsapfel und Lilienzepfer geschultert, Umschrift: FVRITIGHER-BITER-SALF. - 0,96 g - Fd Gotha 346; L 740; H 919; B 1127 - Inv T 20
- 2056 Wie vor - 0,91 g - Inv B 758

- 2057 Auf Bogen sitzender Kaiser mit Kreuzstab und Reichsapfel, daneben Türme. - 0,84 g - Fd Gotha 338; Bf 1782; L 741; H 994 (Fulda); Gaettens 106 (Fulda) - Inv B 835
- 2058 Kaiser thronend auf Sessel in Dreibogen, hält Lilienzepfer und Doppelapfel, Umschrift rückläufig: FRIDERIIG-LEPATOR. - 0,94 g - BH 2723; L 738 - Inv B 757



2047



2048



2049



2050



2051



2052



2053



2054



2055



2056



2057



2058

2059 Hüftbild des Kaisers mit Blumenstengel und Reichsapfel in Vierpaß. - 0,78 g - Fd Rodewitz 4; Fd Gotha 339; Bf 1785; L 678 (Altenburg); Gaettens 107 (Fulda) - Inv B 836

2060 PHILIPP VON SCHWABEN, 1198-1208. König sitzend mit Lilienzepter und Reichsapfel zwischen zwei Türmen. - 0,87 g - L 745 - Inv T 20a

2061 FRIEDRICH II., 1215-1250. König auf Doppelbogen sitzend mit Doppelreichsapfel und Lilienzepter - 0,92 g - Unediert, vgl B 1136 - Inv T 1818

2062 König auf Bogen sitzend mit Doppelreichsapfel und Lilie, im Feld sechs Punkte - 0,93 g - B 1133 - Inv T 1819

2063 König sitzend mit zwei Reichsäpfeln mit siebenblättrigen Zweigen darauf, unten zwei Ringel. - 0,72 g - Fd. Großkamsdorf 26 (Jena); Röblitz Tf 24,27 - Inv B 799

2064 König auf Bogen sitzend mit Kreuz- und Lilienzepter. - 0,76 g - Inv T 1820

2065 König auf Stuhl sitzend mit Lilien und Kreuzzepter. - 0,87 g - B 1150 - Inv T 1821

2066 König sitzend mit Baumzweig und Pfeilspitze auf Doppelkugel im Bogen, unten zwei Türme. - 0,92 g - F 2263; Bf 1793; B 1151 - Inv T 1822

2067 König sitzend mit Doppelapfel und Lilienzepter, unten zwei Türme. - 0,60 g - BH 2330; L 748 - Inv B 760

2068 König sitzend auf Bogenstuhl mit Löwenköpfen, hält Doppelkugel und Lilienzepter. - 0,54 g - Fd Großkamsdorf 4; L 699; B 1128 - Inv B 761

### Abtei Saalfeld

2069 ABT ENGELRICH UND ERZBISCHOF RAINALD VON DASSEL, 1159-1167. Abt und Erzbischof in geistlicher Gewandung umfassen beide Bischofsstab, jeder hält ein Buch. - 0,78 g - Aus Fd. Ziegenrück, BH 2324; Fd Gotha 293; L 651; Nau 188,19 (Ds.Ex.) - Inv 1915,62

### Pegau, Abtei

2070 SIEGFRIED VON REKKIN, 1185-1224. Großes Krukenkreuz, in den Winkeln Kopf - Krummstab - Lilie - Hand, auf dem Außenrand S·I·F·R·I·D - 0,96 g - PK 1077; Fd Seega 504; L 376; H 814; B 961 - Inv T 1348



2059



2060



2061



2062



2063



2064



2065



2066



2067



2068



2069



2070

2071 Wie vor - 1,10 g - Inv B 498

2072 Großes Krukenkreuz, in den Winkeln Kopf - Krummstab - Reichsapfel - Kreuz, auf dem Rand vier Punkte. - PK 1088; Fd. Seega 505 var; B 960 - Inv 1913,265a

2073 Großes Krukenkreuz, in den Winkeln Kopf - Kreuz - Reichsapfel - Krummstab, auf dem Rand vier Punkte. - 0,92 g - PK 1092; L 381; B 959 - Inv 1913,265

2074 GRAF DIETRICH VON SOMMERSCHENBURG UND GROITZSCH, VOGT VON PEGAU, 1190-1207. Großes Krukenkreuz, in den Winkeln Reichsapfel - Schwert - Kopf - Adler, auf dem Rand T·Ē·O·D·Ē·R·I·C'. - 0,93 g - PK 1148 - Inv B 499

### Altenburg, Reichsmünzstätte

2075 FRIEDRICH I., 1152-1190. Kaiser auf Bogen mit Kissen sitzend, hält Lilie und Reichsapfel, darum dreifache Linie, die oben in drei Bögen endet, Umschrift: FRIDERO-SIMPER - 0,95 g - Fd. Gotha 328 var; H 834; B 1170 var - Inv T 19

2076 Kaiser mit Krone auf Bogen sitzend, hält Lilienzepter und Reichsapfel, Umschrift: FRIDERICVS·IMPERATOR·ĒT·SEMP·AV. - 0,93 g - Fd. Seega 518; Fd Gotha 329; H 835; B 1171 - Inv T 18

2077 HEINRICH VI., 1190-1197. Kaiser mit Lilienzepter und Doppelreichsapfel auf Bogen sitzend, unten je ein Kugelkreuz, durchbrochener Leiterkreis. - 0,75 g - Fd Seega 533; L 688; B 1184 - Inv T 17

2078 OTTO IV., 1197-1218. Kaiser sitzend mit Lilienzepter und Doppelreichsapfel, Umschrift: INPĀT·OROTTO. - 0,79 g - Fd Gotha 331b - Inv T 29

2079 Kaiser mit Kreuzstab und Doppelreichsapfel auf Bogenstuhl sitzend, seitlich je ein Ringel, als Umschrift ꝛIICIIC... - 0,89 g - Fd Bokel 393 - Inv Bo 393

### Münzstätte Altenburg ?

2080 Sitzender Herr auf breitem Bogen mit geschultertem Schwert und Doppelapfel, Umschrift: LVTEGER·ME·FĒCIT. - 0,73 g - L 795 - Inv B 800

### Gera, Münzstätte der Äbtissinnen von Quedlinburg unter Verwaltung der Vögte von Weida

2081 HEINRICH IV., 1209-1240. Sitzende Äbtissin mit Fahne und Blumenzweig. - 0,79 g - PK 478; Schmidt/Knab 16 - Inv T 1349

### Weida, Münzstätte der Abtei Quedlinburg

2082 AGNES II VON MEISSEN, 1184-1204. HEINRICH II, 1180-1196, ALS VOGT. Äbtissin sitzend mit Palmzweig und Buch, unten zwei Kuppeltürme, oben zwei Weidenzweige, auf dem Rand AVAVAVAV. - 1,05 g - L 661 - Inv B 687



2071



2072



2073



2074



2075



2076



2077



2078



2079



2080



2081



2082



---

2083 Äbtissin mit Palmzweig und Buch auf Bank mit Bogen sitzend, links und oben Weidenzweig, neben dem Kopf A. - 1,00 g - L 662; B 947 - Inv B 688

### Herren von Lobdeburg

#### Münzstätte Jena

2084 HARTMANN II., 1181-1220. Mauer mit drei Kugeltürmen, unter dem mittleren großer Kreis mit Punkt, darum Leiter und zwei Punktkreise. - 0,66 g - PK 728; Röblitz Tf. 9 Nr. 2.4 - Inv 1992,237

#### Münzstätte Roda

2085 HARTMANN UND HERMANN D. J., 1216-1227. Rad mit sieben Speichen, Umschrift: \*SÆLENSIS.NVMVS zwischen zwei Kreisen, auf dem Rand vier Kreuze - 0,90 g - PK 718; Röblitz Tf 12 Nr 9 - Inv 1992,293

#### Münzstätte Schleiz

2086 HARTMANN III. VON SAALBURG, 1212-1240. Mauer mit drei Kuppeltürmen, darin runder Torbogen mit Stierkopf, breiter Zierrand. - 0,88 g - PK 784; Fd Etzoldshain 31,21; Röblitz 2.7 - Inv T 1350

2087 Wie vor - 0,91 g - Inv B 798

2088 Stier stehend n.r., vor ihm Turm, hinter ihm fliegender Fisch, unten Stern. - 1,00 g - Fd Seega 494; Röblitz 65 Nr. 1.11 - Inv B 796

2089 Stierkopf zwischen zwei Türmen auf Dreifachbogen, darunter drei Türme, wovon der mittlere auf Bogen steht. - 0,77 g - Fd Zwickau 21; Röblitz 67 Nr. 2.1 - Inv B 797

#### Münzstätte ungewiß

2090 Um 1200. Gekrönter schreitender Greif n.r., Leiterkreis. - 0,98 g - Fd Seega 499; Röblitz 75-78 und Tf 21,1 - Inv B 795

2091 Wie vor - 0,93 g - Inv 1929,199

### Schwarzburg (?)

2092 Um 1195. Reiter n.l. mit Fahne und Schild, darauf Kreuz; rechts Türmchen auf Bogen. Umschrift: VOÆOV-OV-IOÆ-IOV. - 0,74 g - Fd Seega 344 - Inv B 782

### Königsee, Grafen von Schwarzburg

2093 GÜNTHER IV., 1231-1259. Gekrönter Reiter mit Fahne und Schild n.r., l. zwei Türme auf Bogen. - 0,53 g - L 848 - Inv B 783

2094 Wie vor - 0,57 g - Inv B 784



2083



2084



2085



2086



2087



2088



2089



2090



2091



2092



2093



2094

2095 Gekrönter Reiter mit Fahne und Löwenschild n.l., dahinter Baum. - 0,52 g - L 846; B 1294 - Inv B 785

2096 Um 1300. Sitzender Gekrönter mit zwei Doppelherzen am Faden. - 0,51 g - Fd Leutenberg 9 (Blmfr 1914, Tf 214,9) - Inv B 786

2097 15. Jh., Löwenkopf frontal, darum: SVÄPVR. 0,36 g - PK Tf 22,18 - Inv B 787

### Weimar, Grafen von Orlamünde

2098 HERMANN II., 1206-1248. Reiter mit Fahne und Schild n.l., rechts Ringel. - 0,83 g - Fd Seega 357; L 835; H 970; Nau 188,67; B 1277 - Inv B 779

2099 Wie vor - 0,73 g - Inv 1926,8

2100 Reiter mit Fahne, Schild und wehendem Mantel n.l., rechts Ringelkreuzchen. Umschrift: HEREMAN-D-IGRAHN. - 0,77 g - Fd Seega 354 - Inv B 780

2101 Landgraf in Kettenpanzer reitet nach rechts, hält eine breite Fahne, links Rosette. - 0,74 g - Fd Seega 368; L 838 (Ds.Ex.) - Inv 1924,131

### Thüringen, Grafen von Orlamünde ?

2102 UM 1210. Großer Löwe nach rechts stehend, eine Tatze erhoben, Schwanz zweigeteilt, in Leiterkreis. - 0,72 g - Fd Seega 346 (Ds. Ex.); BH 2349 (Ds. Ex.); Nau 188,75 (Ds. Ex.), Unikum! - Inv 1929,200

### Erfurt, Königliche Prägungen

2103 KONRAD III., 1138-1152. Brustbild des Kaisers in Dreiviertelansicht nach rechts über Arkadengalerie zwischen Kuppeltürmen. In der Rechten geschultertes Schwert, auf dem Kopf Krone zwischen RE-X. Umschrift: CVNRATVS LAMPERTVS. - 0,93 g - Fd Gotha 91; L 581 (Ds. Ex.); Nau 188,22 (Ds. Ex.) - Inv 1924,126

2104 FRIEDRICH I., 1152-1190. Brustbild des Königs mit Lilienzepter und Reichsapfel, links Mann mit geschultertem Schwert, rechts die Königin. Darüber Dreibogen mit sieben Gebäudeteilen. Umschrift: FRIDERICVS REX. - 0,83 g - Fd Milda, 1a; L 582; Fd Gotha 103; H 895; Nau 188,25; B 1123 - Inv B 664



2095



2096



2097



2098



2099



2100



2101



2102



2103



2104

---

2105 Königin und König, beide mit Krone, sitzen nebeneinander auf Faltstühlen. Die Königin hält Buch und Lilienzepter, der König Kreuzstab und Lanze. Umschrift:

✠·F·R·I·D·E·R·I·C·V·S·F·X· - 0,83 g - Fd Georgental 1;  
Fd Gotha 100; L 583 (Ds.Ex.); Nau 188,24 (Ds.Ex.) -  
Inv 1924,127

2106 König mit Krone und langem Gewand auf Faltstuhl sitzend, der in Vogelköpfen endet. Er hält Lilien- und Kreuzzepter. Umschrift: FRIDERICVS·REX.Hakenkreuz. - 0,94 g -  
Fd Gotha 93; L 584 (Ds. Ex.); Nau 188,23 (Ds.Ex.); B 1124 -  
Inv 1924,128

### Erfurt, Erzbischöfliche Prägungen

2107 ADALBERT I. VON SAARBRÜCKEN, 1111-1137. Links Hüftbild eines Engels, rechts das des Erzbischofs, einander zugewandt, der Engel berührt mit der rechten Hand die Brust des Erzbischofs, hinter diesem Krummstab. Umschrift: ✠MARTINVS✠ADELBERTVS. Das Bild ist erhaben, die Schrift vertieft, also rückseitig lesbar! - 0,97 g -  
Fd Gotha 76 - Inv 1929,64

2108 HEINRICH I. VON HARBURG, 1142-1153. Brustbild des hl. Martin barhäuptig mit Krummstab und Buch hinter Mauerbogen mit zwei Zinntürmen, oben ERPES·FORDI, unten Erzbischof mit erhobenen Händen, links Türmchen, rechts HENRC. - 0,87 g - Fd Gotha 84;  
L 594; Nau 188,5; B 1085 - Inv T 1356,1

2109 Wie vor - 0,92 g - Inv T 1356,2

2110 Wie vor - 0,91 g - Inv B 668

2111 Wie vor - 0,80 g - Inv T 1357,1

2112 Wie vor - 0,75 g - Inv T 1357,2

2113 Wie vor, unter dem Buch Ringel mit Punkt. - 0,87 g -  
PK 179/182; L 597 f; Fd Gotha 85; H 878; B 1087 - Inv  
T 1358,1

2114 Wie vor - 0,85 g - Inv T 1358,2

2115 Wie vor, oben rechts Stern. - 0,77 g - PK 169; Fd  
Gotha 84; B 1088 - Inv T 1359



2105



2106



2107



2108



2109



2110



2111



2112



2113



2114



2115

- 
- 2116 Gemeinschaftsprägung mit Ludwig II. von Thüringen? Brustbild des hl. Martin mit Krummstab und Buch über Mauerbogen zwischen Zinntürmen, oben **ERPES-FORDI**; unten Brustbild des Erzbischofs, links ein Kuppelturm, rechts **LVDVIC.** - 0,90 g - PK 183; L 750; H 932 - Inv 1959,81
- 2117 Wie vor - 0,84 g - Inv B 762
- 2118 Brustbild des hl. Martin mit Mitra und Nimbus, hält Krummstab und Buch, hinter Mauerbogen mit zwei Zinntürmen, oben **ERPES-FORDI**, unten Erzbischof mit erhobenen Händen, links Taube und Hakenkreuz, rechts **HENRC.** - 0,92 g - Fd Gotha 87; L 592; Nau 188,4; B 1089 - Inv T 1355
- 2119 Brustbild des hl. Martin mit Mitra, hält Krummstab und Kreuzstab, hinter Arkadenbogen zwischen zwei Zinntürmen, oben **EPPE-SFORD**, unten Erzbischof mit erhobenen Händen, links Turm, rechts **HENRC.** - 0,90 g - Fd Gotha 88; L 591; H 880; Nau 188,3; B 1091 - Inv T 1354
- 2120 Wie vor - 0,89 g - Inv B 665
- 2121 Wie vor - 0,65 g - Inv T 1352
- 2122 Wie vor - 0,80 g - Inv 1930,446,1
- 2123 Wie vor - 0,81 g - Inv T 1353
- 2124 Brustbild des hl. Martin mit Mitra, hält Krummstab und Kreuzstab, hinter Bogen zwischen Zinntürmen, unten Erzbischof mit erhobenen Händen, links Turm, rechts Stern. Umschrift: **HEINRICH.** Hakenkreuz **ERPESFORDI** Hakenkreuz. - 0,82 g - Fd Gotha 89; L 585; Nau 188,2 (Ds. Ex.); B 1093 - Inv T 1930,446,9
- 2125 Wie vor - 0,89 g - Inv B 666
- 2126 Wie vor - 0,57 g - Inv B 667
- 2127 Wie vor - 0,61 g - Inv 1959,82
-



2116



2117



2118



2119



2120



2121



2122



2123



2124



2125



2126



2127



- 
- 2128 Wie vor - 0,83 g - Inv T 1351,1
- 2129 Wie vor - 0,90 g - Inv T 1351,2
- 2130 Wie vor - 0,72 g - Inv T 1351,3
- 2131 Wie vor - 0,67 g - Inv T 1351,4
- 2132 Wie vor - 0,84 g - Inv T 1351,5
- 2133 ARNOLD VON SEELENHOFEN, 1153-1160. Erzbischof sitzend mit Krummstab und Buch, links Zinnturm, oben zwei Kugeln. Umschrift: ✠ARNOLDVS ARHEI EPISC. - 0,85 g - L 599; Fd Gotha 95; H 883; Nau 188,7; B 1097 - Inv B 669
- 2134 KONRAD VON WITTELSBACH, 1162-1165. Erzbischof sitzend mit Mitra, Krummstab, Kreuzstab und aufgeschlagenem Buch auf Faltstuhl, der in Hundeköpfen endet; seitlich zwei zweistöckige Zinntürme, links oben ein Kreuzquadrat. Umschrift: CVNRADVS·EPI SCS - 0,80 g - Fd Bardowik 30; Fd Gotha 101 - Inv 1992,239
- 2135 Erzbischof sitzend mit Krummstab und Lilienzepter auf Faltstuhl, beidseits große Türme, verbunden durch Arkadenbogen, dahinter Turm, oben zwei Rauten, Umschrift: ✠C·V·N·R·A·D·V·S·E·P·I·S·C·S. - 0,86 g - Fd Gotha 102 b; L 605; H 884; Nau 188,13; B 1100 - Inv 1924,84
- 2136 Wie vor - 0,82 g - Inv 1924,85
- 2137 Wie vor - 0,81 g - Inv B 670
- 2138 CHRISTIAN VON BUCHE, 1165-1183. Brustbild des hl. Martin mit Mitra, er hebt Buch und segnende Hand. Unten Erzbischof mit Krummstab, die Hand auf Buch eines Pultes, beidseits Zinntürme, worüber Kreuz, Umschrift: ✠S·MARTINVS·CRISTANVS·ARCPC✠N - 0,85 g - Fd Gotha 106 - Inv 1930,446,11
-



2128



2129



2130



2131



2132



2133



2134



2135



2136



2137

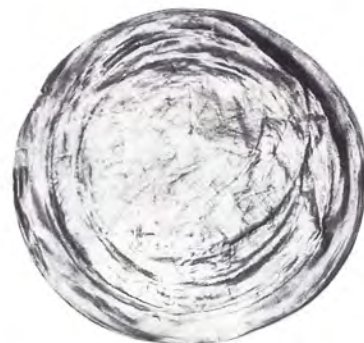

2138

- 2139 LUPOLD VON SCHÖNFELD, 1203-1208. Erzbischof mit Krummstab und Buch auf Faltstuhl sitzend, im Feld Kreuze, Sterne und Punkte, Umschrift: LVPOLDV-S-  
ARCIEPCV. - 0,65 g - Fd Seega 205; L 615; B 1109 - Inv B 671
- 2140 SIEGFRIED II. VON EPPSTEIN, 1208-1230. Erzbischof sitzend mit Kreuzstab und Krummstab, Umschrift: CSAIONN-SHhCICP. - 0,57 g - Fd Seega 216; L 619; B 1111 - Inv B 672
- 2141 Wie vor - 0,59 g - Inv 1924,86
- 2142 Brustbild des Erzbischofs mit erhobener Rechter und aufgeschlagenem Buch in herzförmiger Einfassung, darauf Gebäude mit Gitterdach, Umschrift: CSAIONNSLDC-ICP - 0,61 g - Fd Seega 244 - Inv 1992,240
- 2143 SIEGFRIED III VON EPPSTEIN, 1225-1249. Erzbischof sitzend mit Krummstab und Buch auf Faltstuhl mit Tierköpfen, Perlkreis, außen zwei Kugelkreuze und zwei Kugeln. - 0,57 g - PK 239 - Inv T 1360
- 2144 GERHARD II. VON EPPSTEIN, 1288-1305. Bischof sitzend mit Kreuzstab und Krummstab, Umschrift: SMHRTINVS - 0,32 g - PK 280 - Inv B 673
- 2145 Bischof sitzend mit Blattstengel und Krummstab, auf dem Rand vier Ringe. - 0,44 g - PK 362 - Inv B 674
- 2146 Erzbischof sitzend mit Fahne und Rad, Umschrift: S\*MAH\*TI\*NVS\*. - 0,41 g - PK 272; B 1118 - Inv T 1361,1
- 2147 Wie vor - 0,42 g - Inv B 873
- 2148 Wie vor - 0,37 g - Inv T 1361,2
- 2149 Wie vor - 0,36 g - Inv T 1361,3
- 2150 Brustbild des Bischofs mit zwei Kreuzstäben über bogenförmiger Brüstung, Umschrift S...TINVS. - 0,36 g - PK 311 - Inv T 1362

### Frankenhausen, Grafen von Beichlingen

- 2151 FRIEDRICH II., VOGT VON OLDISLEBEN, 1189-1217. Reiter n.r. mit Schild und Fahne, Leiterkreis. - 0,83 g - Fd Seega 377; L 799 (Ds.Ex.) - Inv B 777
- 2152 Reiter n.r. mit gezogenem Schwert, Schild und Fahne. - 0,77 g - Fd Seega 386; L 806 - Inv B 778
- 2153 Reiter n.r. mit geschultertem Schwert, im Feld drei Kugeln, links Turm auf Bogen, Stäbchenrand. - 0,68 g - Fd Seega 380; L 801 (Ds.Ex.); Nau 188,71 (Ds.Ex.); B 1233 - Inv 1924,130

### Grafschaft Mansfeld, Münzstätte Eisleben

- 2154 BURCHARD I., 1183-1229. Viertel eines Brakteaten. Oberer Teil der Darstellung eines Reiters, hinter ihm Reichsapfel, oben Kreuz - 0,17 g - Fd Nordhausen 124 (Daraus); Inv NMz 590
- 2155 Reiter mit Schild und bogenförmiger Fahne nach rechts, dahinter Raute, im Feld NIC - 0,56 g - Erbstein, Mansfeld, 3; Fd Gerbstedt 71; L 486; F 1721; Bf 1550; Tor-nau 91 - Inv B 565



2139



2140



2141



2142



2143



2144



2145



2146



2147



2148



2149



2150



2151



2152



2153



2154



2155

---

2156 Reiter nach rechts mit geschultertem Schwert und Rautenschild, links Türmchen auf Bogen, rechts Stern, auf dem Rand vier Kreuze - 0,77 g - Fd Bokel 274 - Inv Bo 274

### Querfurt

2157 GEBHARD VI., 1216-1240. Gekrönter Kopf nach links in doppeltem Perlkreis, darin: QVER-VO - 0,30 g - L 492 (Ds Ex); B 1273 - Inv 1924,121

2158 Wie vor - 0,39 g - Inv B 563

2159 Topfhelm mit Hörnern, darin Kugel, über Bogen mit Kugel, daraus beidseits Ranke - 0,40 g - L 494 - Inv B 564

### Nordhausen, Frauenabtei zum heiligen Kreuz

2160 CÄCILIA, UM 1140 - UM 1160. Äbtissin sitzend n.r. auf Faltsuhl, in der ausgestreckten Hand ein Stab mit großem Kreuz, rechts Zierrechteck, links Rosette. - 0,96 g - Fd Gotha 50 - Inv 1924,87. Münze ist von der Rückseite geprägt!

2161 Zwei sitzende Frauen einander gegenüber, die linke mit Palmzweig und Lilie, die rechte mit Palmzweig und erhobener Hand; in der Mitte kniend der hl. Eustachius mit großem Kreuzstab, oben CEC-ILI-ABBBo. - 0,73 g - Fd Gotha 57; L 655 - Inv B 681

2162 BERTA, UM 1160-1180. Äbtissin kniet n.l. vor dem hl. Eustachius, der Palmzweig und Kreuzstab hält. Umschrift: SC-SEVSACHIVS BERTABBATISADENOE. - 0,58 g - Fd Gotha 62a; L 657; H 901; B 1192 - Inv B 682

### Nordhausen, Reichsstadt

2163 PHILIPP VON SCHWABEN, 1198-1208. König in vollem Ornat sitzend, in der Rechten Kreuzstab, die Linke angewinkelt mit gestrecktem Zeigefinder, flankiert von zwei Kuppeltürmen, zwei Perlkreise. - 0,69 g - Fd Seega 135; BH 1841 (Ds.Ex.); F 1775 (Ds. Ex.) - Inv 1924,42

2164 FRIEDRICH II, 1215-1250. Königspaar sitzt nebeneinander, die linke Person mit Lilienzepter, in der Mitte Kreuzstab, unten dreitürmiges Gebäude mit Tor. - 0,67 g - Fd Ringleben 1; L 731; H 912; Nau 188,61; B 1199 - Inv B 683

2165 Wie vor - 0,74 g - Inv T 1374

2166 Wie vor - 0,64 g - Inv 1930,323,965

2167 Wie vor - 0,69 g - Inv 1936,87



2156



2157



2158



2159



2160



2161



2162



2163



2164



2165



2166



2167

2168 Hälbling. Sitzendes Königspaar mit Lilien, dazwischen hoher Turm. - 0,33 g - PK 672; Cahn 1930,2942 - Inv 1992,303

2169 Königspaar ohne Hände sitzt nebeneinander, in der Mitte Liliensäule auf rechteckiger Basis, zwei Perlkreise - 0,69 g - PK 695 ("Unecht") - Inv B 684

2170 ADOLF VON NASSAU, 1292-1298. König mit Kreuz und Lilie auf Bank sitzend, zwei Perlkreise. - 0,30 g - Fd Ohrdruf II, 323; H 918 - Inv T 1375

2171 14./15.Jh., Krone über zwei Adlerköpfen, Umschrift: NORT. - 0,32 g - B 1209 - Inv B 686

### Grafen von Hohnstein

2172 ELGERVS III., 1191-1219. Sitzendes Dynastenpaar, in der Mitte Doppelbogen mit Gebäude, zwei Kreise. - 0,75 g - Fd Seega 169; Fd Nordhausen 192; L 816; H 956; B 1256 - Inv B 685

2173 Sitzendes Dynastenpaar, zwischen ihnen Kreuzstab auf Zinnturm, oben zwei Zinntürme, zwei Kreise - 0,54 g - Fd Seega 170 - Inv 1992,235

2174 Sitzendes Dynastenpaar, die Frau hat eine Hand erhoben und weist mit dem anderen Zeigefinger auf den Mann, der einen Lilienzepter hält; unten  $\text{AOAIS}$ , zwei Kreise - 0,76 g - Fd Seega 156; Fd Nordhausen 3; H 654 - Inv T 1375a

2175 Sitzendes Dynastenpaar, zwischen ihnen Kreuz mit Perlstab auf Bogen stehend, innerer Perlkreis mit oben drei Bögen, worauf Zinntürme stehen, äußerer Perlkreis. - 0,64 g - Fd Seega 172 - Inv 1930,323,966

2176 Sitzendes Dynastenpaar, oben Doppeltürme auf Bogen, mitte Kreuzstab, unten Türmchen, zwei Perlkreise. - 0,66 g - Fd Seega 176; L 817; H 955; Nau 188,74; B 1259 - Inv 1925,80

### Ellrich, Grafen von Hohnstein

2177 1332-1382, Topfhelm mit langem Kamm n.l. im Wulstreif, darauf beidseits halbes Hirschgeweih, oben E, unten L. - 0,37 g - PK 137 - Inv T 1383

2178 Wie vor - 0,45 g - Inv B 790

2179 Topfhelm von vorn mit Hirschgeweih, auf dem Rand  $\text{ELRI}$ . - 0,39 g - PK 138 - Inv 1946,4002

2180 Wie vor - 0,28 g - Inv B 792

2181 Wie vor - 0,38 g - Inv B 793

2182 Wie vor - 0,40 g - Inv T 1384,1

2183 Wie vor - 0,39 g - Inv T 1384,2

2184 Wie vor - 0,38 g - Inv T 1384,3

2185 Wie vor - 0,29 g - Inv T 1384,4

2186 Wie vor - 0,38 g - Inv T 1384,5



2168



2169



2170



2171



2172



2173



2174



2175



2176



2177



2178



2179



2180



2181



2182



2183



2184



2185



2186



- 2187 Wie vor - 0,31 g - Inv T 1384,6  
 2188 Wie vor - 0,26 g - Inv T 1384,7  
 2189 Wie vor - 0,27 g - Inv T 1384,8  
 2190 Wie vor - 0,33 g - Inv 1946,3858  
 2191 Topfhelm von vorn mit Hirschgeweih, darin drei Punkte, auf dem Rand €LRI. - 0,36 g - PK 139 - Inv T 1384a  
 2192 Wie vor - 0,28 g - Inv 1930,323,672  
 2193 Wie vor - 0,35 g - Inv 1946,3859

### Grafen von Kirchberg (?)

- 2194 Um 1200. Sitzendes Paar mit Knopfmützen, dazwischen Kugelkreuzstab, die rechte Person hält außen ein Lilienzepter, unten Fünfblatt im Kreis - 0,64 g - Fd Seega 165 und Tf 9,6 (Ds Ex) - Inv 1992,236  
 2195 Um 1210. Sitzendes Paar mit Knopfmützen, dazwischen unten Turm auf Bogen mit Rosette, in der Mitte Fünfblatt, oben zwei Türmchen auf Bögen, zwei Perlkreise. - 0,74 g - Fd Seega 166 (Ds.Ex.) - Inv B 789

### Mühlhausen, Reichsstadt

- 2196 OTTO IV., 1208-1215. König reitet nach links mit Fahne und Löwenschild, rechts Kreuzturm auf Bogen, drei Kreise, auf dem Rand vier Kugeln. - 0,55 g - Fd Seega 98; Nau 188,35 (Ds.Ex.) - Inv 1921,109  
 2197 König reitet nach links mit Adlerschild und Fahne, rechts Rad, links Ringel, Umschrift: ICIIICII-ICII. - 0,54 g - Fd Seega 109; Nau 188,36 (Ds.Ex.) - Inv 1924,88  
 2198 FRIEDRICH II., 1215-1250. König reitet nach links mit Fahne und Schild, rechts Mühleisen. - 0,48 g - Fd Effelder 6; L 722; H 908; B 1221 - Inv B 759  
 2199 ADOLF VON NASSAU, 1292-1298. König reitet nach links mit Fahne und Adlerschild, rechts ein Mühleisen, auf dem Rand oben und unten A. - 0,51 g - L 724; H 911 - Inv T 1382

- 2200 14. Jh., Geflügeltes Mühleisen, auf dem Rand vier Kugelpyramiden. - 0,51 g - Fd Tabarz 34 - Inv T 1381b

### Gotha, Landgrafen von Thüringen

- 2201 LUDWIG III., 1172-1190. Landgraf mit Schild und Fahne reitet n.r., dahinter im Feld Kreuz. Umschrift: †LVDEVVICHVS·PROVINC·IÆLIS·COMES·Æ. - 0,96 g - Fd Gotha 183; L 752; Nau 188,65; B 1308 - Inv B 763  
 2202 Wie vor - 0,90 g - Inv 1929,181  
 2203 ALBRECHT DER UNARTIGE, 1265-1314. Landgraf mit erhobener Hand und Löwenschild reitet n.l., rechts Türmchen, Perlkreis, außen beidseits bekreuzte Türme, oben und unten V. - 0,46 g - Fd Marburg 132; Fd Ohrdruf II,240; L 783; B 1316 - Inv B 768



2187



2188



2189



2190



2191



2192



2193



2194



2195



2196



2197



2198



2199



2200



2201



2202



2203

- 2204 Wie vor - 0,37 g - Inv 1920,6  
 2205 Wie vor - 0,39 g - Inv 1920,6a  
 2206 Wie vor - 0,39 g - Inv B 769  
 2207 Landgraf mit Fahne und Löwenschild reitet n.l., rechts Turm, Perlkreis, außen beidseits bekreuzte Türme, oben und unten Stern. - 0,36 g - Fd Ohrdruf II,243; B 1318 - Inv B 772  
 2208 Landgraf reitet n.l., rechts Turm, Perlkreis, auf dem Rand )·N·C·N·. - 0,54 g - Unediert ? - Inv B 771  
 2209 Landgraf mit Fahne und Löwenschild reitet n.l., rechts Turm, Perlkreis, außen vier R - 0,35 g - Fd Ohrdruf II, 239; L 785 - Inv B 773

### Gotha, Stadt

- 2210 Krone über zwei Türmen, auf dem Rand G.....h  
 - 0,36 g - Unediert ? - Inv B 794

### Eisenach, Landgrafen von Thüringen

- 2211 LUDWIG II., 1140-1172. Landgraf mit Fahne und Schild reitet nach links, vor ihm Zinnturm, hinter ihm Leiterhalbkreis, Umschrift: LVDVICVS·PROVIN·COMES. - 0,83 g - Fd Milda 7; Fd Gotha 150; L 749 (Ds.Ex.); Nau 188,63 (Ds.Ex.) - Inv 1924,129  
 2212 LUDWIG III., 1172-1190. Landgraf mit Fahne und Schild reitet nach rechts, im Feld drei Ornamente aus fünf Kugeln, links Viereck mit Diagonalen, Umschrift: LVCINO·ALVCLVVI CVSP ROVINCICOS. - 0,86 g - Fd Nordhausen 222 var; L 756; Nau 188,64 (Ds.Ex.) - Inv 1928,166  
 2213 HERMANN I., 1190-1217. Landgraf mit Fahne und Schild reitet nach links, rechts Löwenkopf und Stern, links Ringel, Umschrift: TICIIoIIoT·OCTIoIIIV·TI. - 0,78 g - Bf 1663 (Ludwig IV); Nau 187,37 - Inv B 225  
 2214 Wie vor - 0,67 g - Inv 1930,323,969

Als Münzstätte dieses Typs werden auch Marburg (Nau) und Göttingen (Peus 259,1199) erwogen.

- 2215 Landgraf mit Fahne und Löwenovalschild reitet nach links, rechts Gebäude mit Satteldach, Umschrift: CIICIIICIIIEII, außen .H.H. - 0,56 g - Fd Seega 302; L 770; B 1337 - Inv 1991,89  
 2216 Landgraf mit Fahne und Schild reitet n.l., dahinter Dreiblatt, Umschrift: EVN·AGN·AI·IEVN·ÆRLIISIAN·AH. - 0,72 g - Fd Seega 274; L 761; B 1334 - Inv B 764  
 2217 Landgraf mit Fahne und Löwenschild reitet nach links, dahinter Dreiblatt, unten Mauer mit Türmen. Umschrift: HAD·ACIN·RVDE·ANIR·LRAN·ASRA·HE - 0,76 g - Fd Seega 283; Fd Nordhausen 233 - Inv 1992,249



2204



2205



2206



2207



2208



2209



2210



2211



2212



2213



2214



2215



2216



2217

---

2218 Landgraf reitet n.l. mit Fahne und Schild, darin dreiteilig gespaltener Stab, rechts breiter Turm auf Bogen, Leiterkreis, Trugschrift. - 0,80 g - Fd Seega 335; L 773 - Inv B 765

2219 Landgraf mit Fahne und Löwenschild reitet nach links, rechts Ringel und Doppelringen, unten drei Türmchen. Umschrift IΛOI IC AII EI IOICII - 0,57 g - Fd Seega 298 - Inv 1992,250

2220 Landgraf mit Fahne und Schild reitet n.r., links Rose, unten Kopf in einem Gebäude, Umschrift: HLANTGRAVIVSN TVRINGICVSN. - 0,75 g - Fd Seega 289; L 765; B 1342 - Inv B 766

2221 Landgraf mit Fahne und Adlerschild reitet n.l., links Kreuzquadrat, rechts drei Türmchen auf Bogen, unten Maueranlage mit drei Türmen, Trugschrift. - 0,80 g - Fd Seega 341; L 777 - Inv B 767

2222 ALBRECHT DER UNARTIGE, 1265-1314. Landgraf mit Fahne und Löwenschild reitet n.l., rechts Türmchen, Perlkreis, außen zwei einwärts gerichtete Köpfe, oben und unten N. - 0,40 g - Fd Ohrdruf II, 229; B 1350 - Inv B 770

2223 Landgraf mit Fahne und Schild reitet n.l., rechts Türmchen, Perlkreis, auf dem Rand zwei Löwen. - 0,43 g - Fd Ohrdruf II, 227 - Inv B 774

2224 Landgraf sitzend mit Fahne und Kreuzstab geschultert, Perlkreis, außen ISENAC. - 0,40 g - Fd Eisenach 17 - Inv B 776

2225 Landgrafenpaar sitzend, beide halten Zepter, in der Mitte Säule, auf dem Rand zwei Männer und zwei Lilien. - 0,34 g - Fd Marburg 131; Fd Ohrdruf II, 101; L 786; H 945; B 1357 - Inv 1912,34

## NORDHESSEN

### Vacha, Abtei Fulda

2226 HEINRICH IV., 1249-1261. Brustbild des Abtes mit Palmenwedel und Buch auf Bogen zwischen zwei Türmen, außen HACHAC. - 0,40 g - Fd Ohrdruf II, 52 var (Hersfeld); H 997 - Inv T 1398

### Heiligenstadt, Erzbischöfe von Mainz

2227 WERNER VON EPPSTEIN, 1249-1284. Bischof mit Schild reitet n.l., rechts Adlerkopf (?) - 0,30 g - Inv B 812

### Eschwege, Landgrafen von Hessen (?)

2228 HEINRICH II., 1328-1376. Topfhelm, auf dem Rand OVOV. - 0,51 g - Vgl F 2581 - Inv B 865



2218



2219



2220



2221



2222



2223



2224



2225



2226



2227



2228

## Kassel, Landgrafen von Thüringen

2229 HERMANN I., 1190-1217. Reitender Landgraf in Rüstung n.l., er hält Schild mit steigendem Löwen, in der Rechten Fahne. Im Feld links vier Kügelchen als Raute, rechts stilisierte Lilie. - 0,82 g - Bll Mfr 1905, 3279; L 936 (Ds. Ex.); Nau 187.30 (Ds. Ex.) - Inv 1926,27

2230 LUDWIG IV., 1217-1227. Barhäuptiger Reiter n.l., im Feld oben links Kugeldreieck, rechts stilisierte Lilie. Umschrift: ·IICTIO·IC IIOIIRIIOI·CCI - 0,69 g - H 1022; Nau 187.31 (Ds.Ex.); B 1413 - Inv T 1388

2231 Reiter mit Schild und Fahne n.l., im Feld links Löwenkopf, rechts Turm mit zwei seitlichen Mauern, Umschrift: IARS zwischen vier Kugelkreuzen. - 0,72 g - Fd Wartenbach 3 - Inv B 853

2232 HERMANN II., 1227-1242. Reiter mit Barett, Banner und Löwenschild n.l., rechts Turm mit drei Spitzen. Außen: C·V·C·V· - 0,55 g - vgl. Bll Mfr 1901 Tf. 143,20 - Inv T 1387

2233 Wie vor, aber Kugel vor Pferd und außen C·V·C·....., überprägt - 0,62 - Fd Niederkaufungen 20; L 941 - Inv B 851

2234 Reiter mit Helm, Banner und Löwenschild n.l., rechts Fisch, Umschrift: V·N·V·N· - 0,60 g - Fd Niederkaufungen 18; B 1415 - Inv B 850

2235 Reiter mit Helm, Schild und Banner n.l., rechts Zwiebelturm, außen V·V· - 0,63 g - Fd Niederkaufungen 22 - Inv B 852

2236 Reiter mit Helm und Löwenschild n.l., auf Hals und Kuppe des Pferdes je ein Vogel. - 0,53 g - Fd Niederkaufungen 47; H 1026, B 1419 - Inv T 1386

## Freienhagen, Grafen von Waldeck

2237 ADOLF, 1214-1270. Reiter mit Barett, Banner und Schild mit sechsstrahligem Stern n.l., rechts stilisierter Baum, außen: ✠·V·I·V· - 0,53 g - Fd Niederkaufungen 64 - Inv B 857

2238 Reiter mit Barett, Banner und Schild nach links, über der Kuppe des Pferdes ein Falke, über dem Kopf des Pferdes Kugel, auf dem Rand ✠·V·✠·V· - 0,62 g - Fd Niederkaufungen 56; L 967; H 1046; B 1433 - Inv 1928,167

2239 OTTO I., 1270-1305. Sechsstrahliger Stern in Dreipaß, in den Winkeln Ringel, auf dem Rand Kugeln und ein I. - 0,46 g - Grote V, S. 110 Nr 19 - Inv 1946,3984

## Fritzlar, Erzbischöflich Mainzische Münzstätte

2240 SIEGFRIED II. VON EPPSTEIN, 1208-1230. Hüftbild des Erzbischofs mit Krummstab und Palmzweig zwischen zwei mehrstöckigen Türmen unter Dreifachbogen, darauf in der Mitte Gebäude mit zwei Türmen und Gitterdach, seitlich je eine Rosette, auf dem Rand unten Kugelkreuz - 0,56 g (Ausgebrochen) - F 2666 (Ds Ex, Unikum) - Inv 1992,241



2229



2230



2231



2232



2233



2234



2235



2236



2237



2238



2239



2240



2241 SIEGFRIED III. VON EPPSTEIN, 1230-1249. Zwei Geistliche nebeneinander sitzend, außen je ein doppelstöckiges Türmchen über Kreuz, unten I A C - 0,58 g - Bll Mfr 1903 Tf. 150.19 - Inv B 813

2242 Sitzender Geistlicher mit Krummstab und Buch zwischen ornamentalen Architekturensembles, außen ✠ V ✠ V - 0,53 g - Fd Niederkaufungen 3; L 865; H 981; Hess, Fritzlar, 16; B 1440 - Inv T 1396

2243 Brustbild eines Geistlichen unter dreiteiligem Gebäude mit drei Bögen, l. und r. ein weiterer Kopf, außen ✠·I·N·I· - 0,60 g - Fd Niederkaufungen 4; L 866 (Ds.Ex.); H 982 - Inv 1924,132

2244 Wie vor, stempelgleich - 0,61 g - Inv B 814

2245 Geistlicher mit Krummstab und Banner sitzt auf Klappstuhl, außen ✠·V·I·V· - 0,62 g - Fd Niederkaufungen 2; L 864; H 980; Hess, Fritzlar 12; B 1439 - Inv B 815

2246 Fünf Kuppeltürme auf Doppelbogen, darunter zwei Geistliche mit Krummstab hinter Schranke, außen SIFRIDVS Kreuzchen - 0,60 g - Fd Niederkaufungen 6; F 2669; Hess, Fritzlar, 14; B 1438 - Inv B 816

2247 Brustbild eines Geistlichen mit Buch und Krummstab über einer Leiste, außen SVC Kugelkreuzchen DVS - 0,66 g - Fd Niederkaufungen 9; L 867; B 1437 - Inv B 817

2248 Wie vor - 0,68 g - Inv T 1397

2249 GERHARD II., 1289-1305. Hockender Geistlicher mit Rad und Buch, auf dem Rand M V N V - 0,39 g - Hess, Fritzlar, 24 - Inv B 818

## Melsungen

2250 Ritter Helfrich von Rotenburg, 1216-1252. Reiter mit Fahne n.l., auf dem Schild neun Punkte, rechts befußter Perlstab mit Andreaskreuz, außen ·V·V - 0,63 g - Fd Niederkaufungen 54; F 2551 - Inv B 856

## Rotenburg an der Fulda (?), Landgrafen von Hessen

2251 HERMANN I., 1190-1217. Sitzender Landgraf mit Beckenhaube und Zepter rechts erhält von barhäuptig neben ihm stehenden Herrn Fahne, rechts E·R·V, links N·A·C·I·R·E - 0,77 g - Fd Seega 31; L 935 (Ds. Ex.); Nau 187,28 (Ds.Ex.) - Inv 1924,135

2252 Landgraf stehend mit Kreuzstab und Fahne, unten zwei Kuppeltürme, Umschrift: N·A·I·I·H·N·H·A·L·I·V·E - Fd Hof-Erzebach 7; L 934; H 1016; B 1040 - Inv 1987,38 (Hinterklebt)



2241



2242



2243



2244



2245



2246



2247



2248



2249



2250



2251



2252

2253 HERMANN II, 1227-1242. Sitzender Landgraf von vorn mit Bügelkappe auf dem Kopf, hält links aufrechtes Schwert, rechts Fahne, Umschrift: NVI· - · VIOI·I - 0,63 g - F 2542; L 969 (Ziegenhain); H 1018; Nau 197,29 (Ds. Ex.) - Inv 1928,110

2254 Wie vor - 0,61 g - Inv B 854

2255 HEINRICH I., 1263-1308. Brustbild des Landgrafen mit Schwert und Kreuzstab unter Bogen mit drei Zinntürmen, auf dem Rand H $\mathring{H}$  - 0,38 g - Fd Ohrdruf II,97; L 955; B 1352 - Inv 1930,53

2256 Wie vor - 0,37 g - Inv B 775

2257 Hüftbild des Landgrafen mit zwei Lilienstäben, darunter Doppelbogen mit zwei Köpfen, außen VVVV - 0,60 g - BllMfr 1904,3127 f; L 951; H 1020 - Inv B 859

### Abtei Hersfeld

2258 HEINRICH I., 1127-1155. Brustbild des Abtes mit Tonsur in geistlichem Gewand mit Krummstab nach links, davor Stern und acht Ringel. Umschrift:  $\mathring{H}$  I HEINRICVS  $\mathring{A}$ BB $\mathring{A}$ S - 0,88 g - Fd Aua 6; L 890; H 998; B 1385 - Inv. 1922,7

2259 Wie vor - 0,85 - Inv B 837

2260 SIEGFRIED, 1180-1200. Sitzender Abt mit Krummstab und Palmzweig auf Architekturbogen, darauf zwei Kuppeltürme. Umschrift: ISIG $\mathring{E}$ FRIDVS  $\mathring{A}$  $\mathring{A}$ B -  $\mathring{A}$ SIG $\mathring{E}$ RRIDVSAAR - 0,84 g - L 892 (Ds. Ex.); Nau 187,16 (Ds. Ex.); B 1387 - Inv 1924,133

2261 Wie vor, ausgebr. - 0,68 - Inv T 1402

2262 St. Wigbert mit erhobener Rechten und Buch und der Abt mit Krummstab und Buch sitzen nebeneinander, unten Turm auf Bogen, Umschrift: ISIG $\mathring{H}$ RRIL-VNE $\mathring{V}$ SI- $\mathring{F}$  $\mathring{E}$  - 0,69 g - L 894; Fd Seega 13; H 999; B 1386 - Inv T 1403

2263 Wie vor - 0,68 - Inv B 838

2264 Thronender Abt mit Buch und Krummstab in dreifachem Bogen, den oben Kirchen abschließen. Links und rechts Turm. - 0,85 g - PK 24 (Arnstadt) - Inv B 839

2265 JOHANN I., 1201-1213. Abt mit Krummstab und Buch sitzt zwischen zwei Türmen, beidseits: IOHANNES HERSFEL - 0,82 g - L 902; Fd Nordhausen 290; Fd Seega 17; H 1001; Nau 187,18; B 1389 - Inv T 1404,1



2253



2254



2255



2256



2257



2258



2259



2260



2261



2262



2263



2264



2265

- 
- 2266 Wie vor - 0,70 g - Inv T 1404,2
- 2267 Wie vor - 0,83 g - Inv B 840
- 2268 Stehender Abt mit Krummstab und Buch in durchbrochenem Kreis, Umschrift: IOHÄNINËSHË- RSFELDENSIS - 0,71 g - F 2649; L 901; H 1000 - Inv T 1405
- 2269 Wie vor, hinterklebt - Inv 1987,37
- 2270 ABT JOHANN I UND GRAF GÜNTHER VON KÄFENBURG, 1208-1213. Brustbild des Grafen mit Schwert und des Abtes mit Buch hinter Bogen. Darin drei Kuppeltürne. Umschrift: IVP-P-CSN - 0,73 g - Nau 187,22 (Ds. Ex.) - Inv 1930,164 (Aus Fd Klein-Vach)
- 2271 LUDWIG I., 1217-1239. Sitzender Abt mit Krummstab und Buch zwischen je drei Türmen, rechts Rosette. - 0,59 g - L 911 (Ds. Ex., aus Fd Lichtenberg); B 1397 - Inv 1926,25
- 2272 Stehender Abt mit Palmzweig und Krummstab, Kreisreste, Trugschrift. - 0,64 g - L 916 - Inv T 1405a
- 2273 Stehender Abt mit Krummstab und Buch, darum Trugschrift - 0,68 g - Fd Lichtenberg 11; L 913 - Inv 1992,234
- 2274 Stehender Abt mit geöffneten Händen, darunter Türme. Umschrift: LVDEW-ICGV. - 0,60 g - L 908; H 1006; B 1398 - Inv B 842
- 2275 Wie vor - 0,55 g - Inv B 843
- 2276 Sitzender Abt mit Krummstab und Buch. Umschrift: LVDEW\*ICGV - 0,59 g - L 906 - Inv B 844
-



2266



2267



2268



2269



2270



2271



2272



2273



2274



2275



2276

2277 Auf Faltstuhl sitzender Abt mit Krummstab und Buch - 0,60 g - L 912 - Inv B 845

2278 WERNER VON SCHWEINSBURG, 1239-1252. Geistlicher mit Krummstab und Lilienzepter unter Bogen, worauf dreiteiliges Gebäude. - 0,59 g - Fd Mosa 21 - Inv B 846

2279 HEINRICH V., 1270-1292. Sitzender Abt mit Krummstab und Buch zwischen zwei Türmen. - 0,53 g - Fd Schleusingen 35 - Inv B 848

2280 Brustbild des Abtes mit zwei Kreuzen unter Bogen mit dreitürmiger Anlage. - 0,53 g - Inv B 847

### (Königs-) Breitionen an der Werra

Zuweisung nach Hävernich, HBN I, Heft 4, 1950, S. 27-30

2281 ABT JOHANN I. VON HERSFELD UND KÖNIG PHILIPP V. SCHWABEN, 1201-1208. Abt mit Krummstab und König mit Kreuzzepter sitzen nebeneinander, unten Turm. Umschrift: VHAIL-ILNVD - 0,75 g - L 897 - Inv B 841

2282 Der König mit Krone, geschultertem Schwert und Kreuzstab und der Abt mit Krummstab sitzen nebeneinander, oben Stern, rings Leiterkreis - 0,86 g - L 896; H 1004; B 1395 - Inv 1992,233

### Breitionen, Grafen von Frankenstein

2283 Um 1300. Sitzendes Dynastenpaar mit je einem Stern, Perlkreis, außen zwei Kreuztürme und zwei Sterne. - 0,35 g - Fd Eisenach 21; Fd Marburg 134; Fd Ohrdruf II,107; L 809; B 1328 - Inv B 781

### Fulda, Abtei

2284 KONRAD II., 1177-1192. Unter Dreibogen mit breitem Mittelgebäude und zwei Türmen Brustbild des Abtes mit Krummstab und Palmzweig, unten VNAC VNIOANNI\NV\ - 0,62 g - Gaettens 56 - Inv B 821

2285 Kniebild des sitzenden Abtes auf Bogen mit Krummstab und aufgeschlagenem Buch im Halbbogen, der mit kleinen Kirchen bekrönt ist. Beidseits des Abtes zwei Türme auf Bogen, unten Kuppelgebäude mit zwei Seitenflügeln. Rechts CVNR\I, links NS\BCV. - 0,85 g - Gaettens 68 - Inv B 819

2286 Wie vor - 0,77 g - Inv B 820

2287 Sitzender Abt auf Bogen mit Krummstab und Buch, beidseits zweistöckige Türme. Auf dem Rand V\NDR (Überprägung) - 0,61 g - Gaettens ./., vgl. 91 - Inv B 824

2288 HEINRICH III., 1192-1216. Stehender Abt mit Kreuzstab und Buch. Unten zwei Türme, darüber halbe Leiterkreise. Rechts IIC\IIII, links IIN\ISH - 0,65 g - Gaettens 80b; Nau 187,11 - Inv 1938,209



2277



2278



2279



2280



2281



2282



2283



2284



2285



2286



2287



2288



- 2289 KONRAD IV., 1222-1249. Unter Dreibogen mit fünf Türmen Brustbild des Abtes mit Krummstab und Buch, auf dem Rand CVNR - 0,42 g - F 2619; L 875; Gaettens 99 - Inv B 825
- 2290 HEINRICH IV., 1249-1261. Sitzender Abt mit Palmzweig und Buch, außen acht Kugeln. - 0,49 g - Fd Mosa 11; B 1370 - Inv B 826
- 2291 Wie vor - 0,54 g - Inv B 827
- 2292 Sitzender Abt mit Krummstab und Buch in Kartusche, außen HENR - 0,54 g - Fd Mosa 3; Bf 3505; B 1368 - Inv B 830
- 2293 Sitzender Abt mit Palmzweig und Buch in Kartusche, außen HVHV - 0,56 g - Fd Mosa 7; B 1369 - Inv B 828
- 2294 BERTHOLD II./III./IV., 1261-1286. Abt mit Krummstab und Buch sitzt auf Leiste mit zwei Türmen, außen B·R·H·T· - 0,66 g - L 884; Fd Ohrdruf II,63; Fd Marburg 120; B 1372 - Inv B 829
- 2295 Wie vor - 0,51 g - Inv T 1401,1
- 2296 Wie vor - 0,54 g - Inv T 1401,2
- 2297 BERTHOLD IV., 1274-1286. Sitzender Abt, rechts Reichsapfel, links Krummstab und Kreuz, außen ED'HD' - 0,54 g - Inv B 832
- 2298 Abt mit Krummstab und Buch sitzt auf Leiste mit zwei Türmen, außen B E P T H O, Überprägung. - 0,55 g - Fd Marburg 120 var. - Inv 1920,8
- 2299 Hüftbild des Abtes mit Kreuzstab und Buch, außen H R T L - 0,65 g - Inv 1920,7
- 2300 Wie vor - 0,56 g - Inv T 1400
- 2301 Hüftbild des Abtes mit Krummstab und Buch, außen B R H T - L 882; H 989; B 1376 - Inv 1922,6
- 2302 Wie vor, aber B·R·H·T· - 0,58 g - Inv 1922,6a
- 2303 HEINRICH V., 1288-1313. Hüftbild des Abtes mit Palmwedel und Buch, daneben zwei Mühlsteine. Außen NENE - 0,43 g - Fd Ohrdruf II,75; L 879; H 993; B 1380 - Inv B 831
- 2304 Wie vor - 0,44 g - Inv 1930,446,2
- 2305 Wie vor - 0,45 g - Inv T 1399,1
- 2306 Wie vor - 0,42 g - Inv T 1399,2
- 2307 Sitzender Abt auf Bank mit zwei Krummstäben in Türmen, außen HRNE - 0,82 g - Inv B 833
- 2308 Sitzender Abt mit Krummstab und Buch, außen H·N·R·E· - 0,55 g - Inv B 834



2289



2290



2291



2292



2293



2294



2295



2296



2297



2298



2299



2300



2301



2302



2303



2304



2305



2306



2307



2308

## Treysa, Grafen von Ziegenhain

2309 LUDWIG I., 1184-1229 und FRIEDRICH, 1186-1227. Zwei barhäuptige Brustbilder zueinander, getrennt durch zwei aufrechte Schwerter, oben dreiteiliges Giebeldach und zwei Sterne. Auf dem Rand ☩·☩·☩·☩· - 0,81 g - Mertens, Fd Nordhausen S. 153 Abb. 37 - Inv 1968,78

2310 In Doppelbogen sitzende Grafen mit Schwert rechts und Fahne links. - 0,67 g - H 1038. - Inv B 868

2311 GOTTFRIED, 1227-1257. Brustbild frontal zwischen zwei Sternen, darüber Bogen mit drei Türmen - 0,59 g - Wohl unediert, gefunden im Dom von Fritzlar - Inv B 870

2312 Brustbild von vorn mit Kreuz und Stern, darüber Bogen mit drei Türmen, auf dem Rand vier Punkte - 0,47 g - F 2615 - Inv B 871

2313 LUDWIG II. (+ vor 1297) und GOTTFRIED VI, 1271-1304. Adler frontal mit geöffneten Schwingen und Kopf n.l. - 0,59 g - Fd Marburg 109 - Inv B 869

2314 Kopf eines Ziegenbocks zwischen zwei Türmen, unten Stern. - 0,59 - L 971 - Inv B 872

## Wetter, Gemeinschaftsmünzstätte der Landgrafen von Hessen und Erzbischöfe von Mainz

2315 HEINRICH I., 1247-1308 und WERNER, 1259-1284. Beider Büsten von vorn unter zwei verzierten Giebeln - 0,49 g - Fd Marburg 98; H 1037; B 1444 - Inv 866

2316 Beider Büsten über Stadtmauer, in der Mitte Tor, darauf Perlstab - 0,61 g - Inv B 867

## Marburg, Landgrafen von Thüringen

2317 LUDWIG IV., 1217-1227. Landgraf mit Schwert und Lilienzepfer sitzt v.v. zwischen zwei Türmen - 0,49 g - L 939; B 1448 - Inv B 855

2318 HEINRICH I, 1247-1308. Brustbild einer Frau (Sophia von Brabant ?) über Leiste zwischen zwei Türmen, unten H. - 0,43 g - Inv B 858

2319 Kopf von vorn über Leiste zwischen zwei Türmen, darüber Bogen mit breitem Turm - 0,67 g - H 1028; B 1455 - Inv B 864

2320 Gekrönter Löwe n.l., Kopf recht gewendet, außen NANA zwischen je vier Kugeln - 0,63 g - Inv B 860

2321 Aufrecht stehender Löwe schreitet nach rechts, Umschrift: MARGBVRCH☩ - 0,72 g - Hoffmeister II Nr 3131 - Inv 1930,52

2322 Gekrönter Löwe mit doppeltem Schwanz geht nach rechts - 0,51 g - Fd Marburg 41; B 1452 - Inv 1932,41

2323 Gekrönter Löwe unter Bogen nach links, darauf Krone, beidseits Türmchen - 0,62 g - Inv 1930,421

2324 Gekrönter Löwe n.l., Kopf frontal, außen H·V·H·V· - 0,52 g - F 2572 - Inv B 862

2325 Hälbling. Gekrönter Löwe nach links, Kopf frontal, außen: H·V·H·V· - 0,22 g - BH 2787 - Inv 1930,422

2326 Löwe steht n.r. mit erhobener Tatze, außen AMEN - 0,60 g - Fd Marburg 80; H 1031; B 1428 (Kassel) - Inv 1932,42

2327 Wie vor - 0,52 g - Inv 863

## Amöneburg, Erzbischöflich Mainzische Münzstätte

2328 WERNER VON EPPSTEIN, 1249-1284. Sitzender Geistlicher hält zwei offene Bücher, außen 24 Kugeln - 0,55 g - Fd Marburg 104 - Inv 1930,54



2309



2310



2311



2312



2313



2314



2315



2316



2317



2318



2319



2320



2321



2322



2323



2324



2325



2326



2327



2328

---

## FRANKFURT UND DIE WETTERAU

### Münzenberg, Gräfliche Münzstätte

2329 KUNO, 1151-1212. Barhäuptiges Brustbild eines Mannes mit Schild und geschultertem Schwert n.r. Darüber Kleeblattbogen mit drei Türmen und zwei Minzenstengeln. - 0,74 g - Fd Lichtenberg 29; Häv. 33; H 1076; B 1452 - Inv 1921,47

2330 Wie vor, Fd Lichtenberg 29 c. - 0,79 g - Inv 1959,80

2331 Wie vor - 0,83 g - Inv B 892

2332 Barhäuptiger Mann sitzt auf Faltstuhl und hält Lilienzepter und Minzenstengel (?), Zierumschrift - 0,67 g - Fd Lichtenberg 23; Häv. 58 - Inv 1965,34

2333 Brustbild des Grafen mit Mantel und Haube, er hält Schwert geschultert und Minzenstengel, seitlich Bögen mit je zwei Türmen, Umschrift: CVNODIENO'. - 0,77 g - Häv 84 a; B 1475 - Inv B 893

2334 Sitzendes weltliches Dynastenpaar, barhäuptig, er l. mit Schwert und Minzenstengel, sie r. mit kleiner Blume, dazwischen zwei Kugeln. Umschrift unkenntlich. - 0,70 g - Häv 75; B 1478 - Inv B 894

2335 ULRICH I., 1212-1244. Sitzendes weltliches Dynastenpaar mit Schwert und Lilienzepter, dazwischen Kreuz. - 0,74 g - L 964 (Ds.Ex.); Häv 145; H 1078; B 1477 - Inv 1930,45

2336 Wie vor, zwei Kugeln auf Rand. - 0,65 g - Inv B 895

2337 Wie vor - 0,65 - Inv B 896

2338 Sitzendes weltliches Dynastenpaar, die linke Person mit Minzenstengel, in der Mitte eine Kugel - 0,59 g - Fd Bokel 362; Häv 143 - Inv Bo 362

2339 Sitzender Herr mit Minzenstengel und Lilienzepter in Leiterkreis - 0,50 g - Fd Bokel 361 - Inv Bo 361

2340 Tor mit kleinem Dach, darauf Kreuzstab, in Stadtmauer, darauf beidseits je ein hoher Turm mit spitzem Dach. - 0,60 g - H 1079 (Ds.Ex.); B 1482 - Inv B 897

2341 Um 1260/1270 Sitzender Herr auf Bogen mit zwei Lilienzeptern, außen sechs Kugeln. - 0,50 g - Fd Marburg 78; Häv 211 - Inv B 898

2342 Sitzender Herr mit Lilienzepter und Reichsapfel. - 0,52 g - Häv 233; B 1484 - Inv B 899

### Gelnhausen, Königliche Münzstätte

2343 FRIEDRICH I., 1155-1190. Brustbilder des Kaiserpaars, dazwischen Lilienzepter, darunter Bogen mit FRIDERIC'. - 0,60 g - Fd Lichtenberg 13; Häv 47; B 1491 - Inv B 876

2344 Büsten des Kaiserpaars mit Zepter und Reichsapfel hinter Leiste, dazwischen Kreuzstab und Kreuz, Umschrift: FRID-RICVS-M. - 0,69 g - F 2678 (Ds.Ex.) L 927; Häv 69; B 1495 - Inv 1924,44

2345 Wie vor - 0,71 g - Inv B 881

2346 Wie vor, Überprägung. - 0,66 g - Inv T 21

2347 Wie vor - 0,75 g - Inv 1960,1 (Älterer Odenwaldfund)

2348 HEINRICH VI., 1190-1197. Sitzender Kaiser mit Zepter und Reichsapfel und Kaiserin mit Blume nebeneinander, unten Turm, Umschrift: HEINR-SRENI-N. - 0,71 g - Häv. 70 - Inv B 882



2329



2330



2331



2332



2333



2334



2335



2336



2337



2338



2339



2340



2341



2342



2343



2344



2345



2346



2347



2348

2349 Wie vor, Umschrift: HEINRCV-SREIL-N. - 0,79 g - L 930 (Ds.Ex.) - Häv vgl. 70 - Inv 1924,134

2350 Wie vor - 0,65 g - Inv T 25

2351 Um 1250/1280 Brustbilder eines Königspaares hinter Mauer mit Bogen, dazwischen Kreuzstab, auf dem Rand vier Punkte. - 0,66 g - Häv 157 - Inv B 889

2352 Wetterau (?). Linke Hälfte. Kaiser sitzend mit geschultertem Lilienzepter - 0,27 g - Fd Bokel 360 - Inv Bo 360

### Frankfurt, Königliche Münzstätte

2353 FRIEDRICH I., 1155-1190. Kaiser sitzt von vorn mit Lilienzepter und Reichsapfel auf Faltstuhl im Leiterkreis, unter den Armen je eine Kugel. - 0,79 g - Fd Lichtenberg 1d; Häv 7; B 1507 - Inv B 874

2354 Kaiser sitzt von vorn mit Lilienzepter und Reichsapfel auf Faltstuhl, drei Ringel im Feld, Umschrift: FREDERICV·SIMREŔA. - 0,95 g - Fd Lichtenberg 4a; F 2676; Häv 15a; B 1512 - Inv B 875

2355 Wie vor - 0,65 g - Inv 1921,113

2356 Kaiser sitzt von vorn mit Lilienzepter und Reichsapfel hinter Balustrade, darauf zwei Türme, hinten Bogen mit Zakken. - 0,60 g - F 2677; L 926; Fd Lichtenberg 15; Häv 52; B 1517 - Inv B 877

2357 Kaiserbüste mit Lilienzepter und Reichsapfel unter Dreibogen, darauf drei Türme und Zinnen, unten FRIDERIC auf Bogen, im Feld Punkt, Kreuz und zwei Ringel. - 0,70 g - Fd Lichtenberg 8a; Häv 26 - Inv 878

2358 Wie vor, ohne Kreuz im Feld. - 0,73 g - Fd Lichtenberg 8c; Häv 25 - Inv 1921,46

2359 HEINRICH VI., 1190-1197. Kaiser sitzend von vorn mit Lilienzepter und Reichsapfel. Trugschrift. - 0,68 g - L 929; Häv. 100; B 1525 - Inv B 879

2360 Kaiser sitzend von vorn mit Lilienzepter und Reichsapfel. Umschrift: HEINRICRI EXROMAI. - 0,82 g - Häv 99 var - Inv T 23

2361 Wie vor - 0,82 g - Häv 99 b - Inv T 24

2362 Wie vor - 0,77 g - Trugschrift: HNVICL·. - Häv, vgl. 99 - Inv 1929,82

2363 Kaiser sitzend von vorn mit Lilienzepter und Reichsapfel, beidseits Bögen mit Tunnelgebäuden, außen CЄVRĀ ELARIE, unten Leiste mit HPNIER. - 0,73 g - Häv 80; B 1521 - Inv B 880

2364 Wie vor - 0,75 g - Inv T 26

2365 PHILIPP, 1198-1208. Hälbling. Thronender König mit Lilienzepter und Reichsapfel, unten beidseits Türmchen. - 0,30 g - Häv 114 - Inv T 28

2366 König sitzend mit Lilienzepter und Reichsapfel, unten zwei Türmchen, Umschrift: DIVOII-NDVD - 0,65 g - Fd Bokel 357; Häv 116 - Inv Bo 357

2367 Wie vor - 0,56 g - Fd Bokel 359; Häv 116 - Inv Bo 359

2368 FRIEDRICH II., 1215-1250. Sitzender König mit Kreuzstab und Reichsapfel, außen je ein Stern, Leiterkreis. - 0,41 g - Häv 122 - Inv B 883



2349



2350



2351



2352



2353



2354



2355



2356



2357



2358



2359



2360



2361



2362



2363



2364



2365

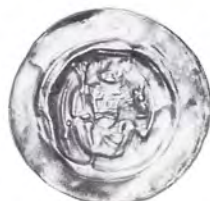

2366



2367



2368



- 2369 König sitzend mit Lilienzepter und Kugel mit Stern darüber. Drei Zierkreise. - 0,64 g - Fd Bokel 358; Häv 128 - Inv Bo 358
- 2370 Brustbild des Königs mit zwei geschulterten Zeptern, außen zwei Türme, darüber Leiterbogen. - 0,69 g - Häv vgl. 162 - Inv B 890
- 2371 Um 1260/1270. Gekrönte Büste über Gitterbogen, l. Lilie, r. Reichsapfel, auf dem Rand vier Punkte. - 0,51 g - Häv 179; B 1529 - Inv B 884
- 2372 Wie vor - 0,53 g - Inv T 37
- 2373 Wie vor - 0,52 g - Inv B 885
- 2374 König sitzt auf Gitterbank und hält Kreuzstab und Doppelapfel. - 0,54 g - Häv 204; B 1530 - Inv B 887
- 2375 Um 1280/1300. Thronender König mit Lilienzepter und Reichsapfel zwischen zwei Türmen, auf dem Rand vier Kugeln. - 0,58 g - Häv 243; B 1536 - Inv B 886
- 2376 Wie vor, ohne Kugeln. - 0,59 g - Inv T 35
- 2377 Wie vor - 0,58 g - Inv 1925,28
- 2378 Hälbling. Thronender König mit Lilienzepter und Reichsapfel, darunter Bogen mit Stern. - 0,25 g - Häv 185 - Inv 1930,420
- 2379 Brustbild des Königs mit Zepter und Reichsapfel, darunter Bögen mit Löwe. - 0,58 g - Fd Marburg 125; Häv 192; B 1534 - Inv B 888
- 2380 Wie vor, im Feld r. Kugel. - 0,56 g - Häv 194 - Inv T 36
- 2381 Hälbling. Brustbild des Königs mit Zepter und Reichsapfel, darunter Bogen mit Löwe, auf dem Rand viermal V. - 0,25 g - Häv 198 - Inv B 891
- 2382 Hälbling. Thronender König mit zwei Reichsapfeln. - 0,23 g - Häv 230 - Inv 1930,419

### Aschaffenburg, Erzbischöflich Mainzische Münzstätte

- 2383 CHRISTIAN, 1165-1183. Thronender Bischof auf Mauer mit Bogen, segnet links und hält rechts Krummstab. Umschrift: CII-TI-ANV - 0,75 g - Fd Lichtenberg 41a; Häv 20a; H 1082; Nau 186,36; B 1501 - Inv B 900
- 2384 Brustbild des Bischofs mit Krummstab nach links, oben Bogen mit fünf Türmen darauf, unten Bogen mit drei Türmen darunter, außen unlesb. Umschrift - 0,82 g - Fd Lichtenberg 35; Häv 34 - Inv B 901
- 2385 KONRAD II., 1183-1200. Der hl. Martin links mit Palmzweig und segnender Hand und der Bischof rechts mit Krummstab und Buch sitzen nebeneinander. Dazwischen ein Turm. Umschrift: €VRNÄ-€N\AR·N - 0,83 g - Häv 78; Nau 186,38 (Ds Ex); B 1503 - Inv 1921,114
- 2386 Wie vor - 0,81 g - Inv B 902
- 2387 Der hl. Martin segnend und der Bischof mit Krummstab sitzen zueinander auf einem Bogen. Umschrift: €CVNRÄDV-ARTINVS - 0,75 g - Häv 107 var (Unikum) - Inv B 903
- 2388 Sitzender Geistlicher mit Krummstab und Buch hinter Bogen, darunter drei Türme, neben ihm je ein Turm, oben beidseits Bogenaufsatz mit Doppelturm. Umschrift: RÄCN-NEVC - 0,86 g - L 862; Häv 86b; H 1083; Nau 186,37; B 1502 - Inv B 904
- ### Abtei Seligenstadt
- 2389 Brustbild des Abtes mit Tonsur, er hält Krummstab und Palmzweig. Darüber ein von zwei Säulen getragenes Dach mit breitem Turm, außen Leiterkreis - 0,82 g - Fd Lichtenberg 44a; Häv 42; H 1085; Nau 196,39 (Ds Ex) - Inv 1921,48
- 2390 Wie vor - 0,80 g - Inv B 905



2369



2370



2371



2372



2373



2374



2375



2376



2377



2378



2379



2380



2381



2382



2383



2384



2385



2386



2387



2388



2389



2390

## BREISGAU UND OBERRHEIN

### Annweiler, Stadt

2391 FRIEDRICH II., 1215-1250. Brustbild des Kaisers von vorn mit Kreuz- und Lilienzepfer - 0,36 g - B 1730 - Inv B 915

### Straßburg, Reichsstadt

2392 Um 1350. Engel geht nach links mit Kreuzstab in ausgestreckter Hand - 0,43 g - Engel/Lehr 315; B 1750 - Inv B 906

2393 Wie vor - 0,35 g - Inv 1946,3983

### Markgrafen von Baden

2394 BERNHARD I., 1372-1431. Lilie im Perlkreis - 0,34 g - Engel/Lehr 339; Wielandt, Anfänge, Nr. 2 - Inv B 907

2395 Wie vor - 0,24 g - Engel/Lehr 334 - Inv 1946,3983

2396 Wie vor - 0,42 g - Engel/Lehr 331 - Inv 1946,1864

### Kenzingen, Herren von Üsenberg

2397 1250/1300. Adlerschwinge, darin Kugel - 0,40 g - H 1451 (Endingen); Wielandt, Breisgau 70 - Inv B 937

### Thann im Elsaß, Stadt

2398 Nach 1425. Rappenhälbling. Wappen Österreich/Burgund der Statthalterin Katharina von Burgund - 0,21 g - Cahn, Rappenmünzbund 16 (Rappen); Wü 65 (Rappen) - Inv B 913

### Breisach, königliche Münzstätte (?)

2399 1230/1250. Kopf nach rechts mit leiterartigem Haar, rechts Kreuzstab aus Kugeln, auf der Nase Ringel - 0,29 g - Fd Königsschaffhausen 6; Wielandt, Breisgau 13a - Inv B 917

2400 Wie vor, aber Kopf nach links - 0,37 g - Fd Königsschaffhausen 7 - Inv B 918

### Breisach, Münzstätte der Bischöfe von Basel

2401 Um 1250. Zweistöckiges Turmgebäude, beidseits Krummstab nach außen, oben zwei Sterne - 0,35 g - Fd Malterdingen 54; Wielandt, Basel 90; Breisgau 71; B 1779 - Inv B 908

2402 Wie vor - 0,39 g - Inv B 909

2403 Doppelkopf unter Obergeschoß eines Turmes, beidseits Lilien - 0,27 g - Fd Malterdingen 56; Wielandt, Breisgau 71f; H 1305 - Inv B 911

### Basel, Bistum

2404 Um 1180/1200. Gleichschenkliges Kreuz, in jedem Winkel Ring - 0,27 g - Fd Edingen 61; Wielandt, Basel 52; H 1418; Wü 4 - Inv B 914

2405 Wie vor - 0,36 g - Inv T 1794

2406 1200/1250. Bischof auf Faltstuhl sitzend, die Rechte zum Segnen erhoben, in der Linken Krummstab - 0,38 g - Cahn 74 (Konstanz); Wielandt, Basel 75; Wü 13 - Inv B 971

2407 Um 1250. Rad mit sechs Speichen - 0,36 g - Fd Marbach 18; Wielandt, Breisgau 64; Wü 9 - Inv B 939

2408 Rad mit sechs Speichen im Kreis grober Perlen - 0,34 g - Wielandt, Basel 66; B 1767 - Inv T 1794,1

2409 BERTHOLD II. VON PFIRT, 1249-1262. Brustbild des Bischofs in Spitzbogen, darauf ein Kreuz und seitlich je ein Turm - 0,36 g - Wielandt, Basel 88; Wü 16 - Inv B 940

2410 PETER I. VON REICHENSTEIN, 1286-1296. Brustbild des Bischofs, in den erhobenen Händen Krummstab und Buch haltend - 0,28 g - Cahn 74a (Konstanz); Wielandt, Basel 95; Wü 18 - Inv T 1717a

2411 PETER II. VON ASPELT, 1296-1306. Bischofskopf nach links, über der Mitra Kugel, im Feld P-€ - 0,32 g - Fd Winterthur 6; Wielandt, Basel 97; Wü 19 - Inv T 1765

2412 GERHARD VON VUIPPENS, 1310-1325. Bischofskopf von vorn im Sechspaß - 0,39 g - Wielandt, Basel 107; Wü 24 - Inv T 1794,2



2391



2392



2393



2394



2395



2396



2397



2398

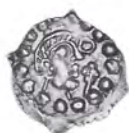

2399



2400



2401



2402



2403



2404



2405



2406



2407



2408



2409



2410



2411



2412



2406 (2:1)

2413 Bischofskopf nach links zwischen zwei Kreuzstäben - 0,24 g - Wielandt, Basel 103; H 1402; Wü 21 - Inv T 1766

2414 JOHANN II. SENN VON MUNSINGEN, 1335-1365. Bischofskopf nach links zwischen B-A - 0,34 g - Wielandt, Basel 115; Wü 29; B 1770 - Inv B 943

2415 Wie vor, Ringel über der Mitra - 0,31 g - Wü 31 - Inv 1911, 848

2416 Wie vor - 0,32 g - Wü 32; Wielandt, Basel 117 - Inv T 1764

2417 JOHANN III. VON VIENNE, 1366-1382. Bischofskopf nach links zwischen zwei auswärts gerichteten Krummstäben - 0,26 g - Wielandt, Basel 121; Wü 37 - Inv B 941

2418 Wie vor - 0,26 g - Inv B 942

### **Pfirt, Grafschaft (Oder Basel)**

2419 ULRICH, 1234-1275. Engel von vorn mit ausgebreiteten Flügeln, davor Bischofskopf nach links mit zweispitziger Mitra - 0,29 g - Wielandt, Basel 91; Wü 43 - Inv B 912

### **Kolmar, Reichsstadt**

2420 Um 1280. Stehende Taube nach links, darüber Kreuz - 0,41 g - Wielandt, Breisgau 35; H 1342; Wü 47; B 1776 - Inv B 910

2421 Nach 1425. Rappen. Schild mit Adler frontal, Kopf nach links - 0,44 g - Wü 76 - Inv T 1678

2422 15. Jh., Schild mit Adler frontal, Kopf nach links, Wulstkreis - 0,27 g - Wü vgl. 65d - Inv T 1677

### **Breisgau, Zähringer (?)**

2423 Um 1200. Löwe im Sprung nach links mit zurückgewandtem Kopf, nach dem Schweif schnappend - 0,40 g - Fd Malterdingen 20; Wielandt, Breisgau, 26 - Inv B 924

2424 Wie vor - 0,37 g - Inv T 1777b

2425 1200/1230. Nach links gehender Adler, darüber sechsstrahliger Stern - 0,36 g - Fd Malterdingen 7; Wielandt, Breisgau, vgl. 31 - Inv B 920

2426 1200/1250. Struwelkopf von vorn, rechts Kreuz und drei Kugeln, links Stern und Kugel - 0,42 g - Fund Schönau; Wielandt, Breisgau 17a - Inv T 1778

2427 Vor 1250. Kopf von vorn mit Haartolle, links Stern, rechts Kreuz - 0,38 g - Fd Malterdingen 29; H 1426; Wielandt, Breisgau 21 - Inv B 916

2428 1225/1250. Löwe schreitet nach links mit emporgerectem Oberkörper - 0,38 g - Fd Malterdingen 19; Wielandt, Breisgau 27a; Wü 53; B 1781 - Inv B 923

2429 Wie vor - 0,40 g - Inv T 1777a

2430 BERNHARD I. VON BADEN, 1372-1431. Badischer Schild, darüber BP - 0,38 g - Wielandt, Anfänge 3 - Inv B 938

### **Breisgau, Habsburger (?)**

2431 1250/1300. Löwe mit Menschenkopf schreitet nach links - 0,34 g - Fd Malterdingen 23; F 2906; Wielandt, Breisgau 51 - Inv B 919

### **Freiburg im Breisgau, Stadt**

2432 Um 1250. Geflügeltes Fabelwesen nach rechts - 0,36 g - Fd Malterdingen 27; Wü 54; Wielandt, Breisgau, vgl 44 - Inv B 921

2433 Wie vor - 0,37 g - Inv B 922

2434 1250/1300. Adlerkopf nach links mit gestricheltem Hals, davor ein gerades Kreuz - 0,40 g - H 1433; Wielandt, Breisgau 46; - Inv B 926

2435 Wie vor - 0,40 g - Inv T 1670

2436 Nach 1387. Rappenhälbling. Rabenkopf nach links mit ausgefranstem Hals - 0,18 g - Wielandt, Breisgau 48c; Wü 64; B 1790 - Inv B 927



2413



2414



2415



2416



2417



2418



2419



2420



2421



2422



2423



2424



2425



2426



2427



2428



2429



2430



2431



2432



2433



2434



2435



2436

2437 Wie vor - 0,22 g - Inv T 1671

### Breisgau, Grafen von Staufen (?)

2438 1330/1360. Elefant nach links, auf dem Rücken drei Höcker - 0,38 g - Wielandt Breisgau 50 mit S. 55-62; Wü 55; B 1786 - Inv B 925

### Bern, Stadt

2439 FRIEDRICH II., 1215-1250. Bär geht nach links, darüber Königskopf von vorn - 0,36 g - Wü 83 - Inv B 956

### Fribourg, Stadt

2440 Ab 1435. Hälbling, Burg mit Adler zwischen F-B - 0,25 g - Wü 95 - Inv T 1775

### Solothurn, Stadt

2441 1270/1300. Männlicher Kopf mit Kegelhelm und Spitzbart von vorn, darum SVR-SVS - 0,30 g - Fd Marbach 38; Simmen 6 - Inv B 950

2442 Kopf des hl. Ursus mit Mütze nach links, Umschrift: ✠VRSVS - 0,28 g - Wü 101; B 1797 - Inv B 951

2443 Wie vor - 0,28 g - Inv T 1787

2444 Um 1400. Hälbling, Kopf des hl. Ursus von vorn mit Kapuze und Gewand zwischen S-O - Simmen 17 - Inv B 952

### Zofingen, habsburgische Münzstätte

2445 1285/1300. Männlicher Kopf von vorn, am Hals Perlkette, seitlich je ein Stern, oben Halbmond, dazwischen Z-OVI - 0,28 g - Fd Winterthur 14; Wü 135 - Inv 1946,3985

2446 Wie vor - 0,30 g - Wü 134 - Inv 1946, 3986

2447 1315/1330. Königskopf mit Lilienkrone von vorn zwischen Z-O - 0,15 g - Wü 138 - Inv T 1788

2448 ALBRECHT II., 1330-1358. Königskopf mit Lilienkrone mit sieben Perlen von vorn zwischen Z-O - 0,38 g - Wü 140 - Inv B 945

2449 ALBRECHT III., 1365-1386. Gekrönter Helm mit Pfauenstoß - 0,32 g - Wü 142 - B 1794 - Inv B 946

2450 Wie vor - 0,31 g - Inv 1920,28

2451 LEOPOLD IV., 1395-1411. Krone mit dem Pfauenstoß - 0,31 g - Wü vgl 145f - Inv T 1791

### Laufenburg, habsburgische Münzstätte

2452 1250/1300. Löwe geht nach links, die Pranke erhoben - 0,35 g - Fd Winterthur 15; Wü 148 - Inv T 1693

2453 RUDOLF IV., 1354-1383. Helm mit Krone, darüber Schwanenkopf nach links - 0,29 g - Wü 154 - Inv B 955

2454 1400/1450. Links ein Turm, rechts ein Löwe aufrecht nach rechts, oben ein Ringel - 0,30 g - Inv B 954

### Todtnau, habsburgische Münzstätte

2455 1387/1399. Gekrönter Stechhelm nach links mit offener Helmzier zwischen österreichischem Schild und T - 0,23 g - Wielandt, Breisgau 76; Wü 159 - Inv B 936

2456 1399/1400. Kopf eines Mohren nach links, im Feld T-O - 0,34 g - Wielandt, Todtnau, vgl 5 - Inv B 934

2457 1403/1406. Großes T, kleines o, links der österreichische Schild - 0,18 g - Wielandt, Breisgau 77; Wü 160 - Inv B 935

### Villingen, Stadt

2458 Um 1300. Kopf eines Mohren (Stadtpatron St. Barnabas) nach links - 0,37 g - Wielandt, Breisgau 78; Wü 162 - Inv B 931

2459 Um 1400. Kopf eines Mohren nach links in doppeltem Perlkreis - 0,29 g - Inv T 1785



2437



2438



2439



2440



2441



2442

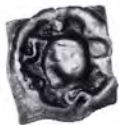

2343



2344



2345



2346



2347



2348



2349



2350



2351



2352



2353



2354



2355



2356



2357



2358



2359



## Schaffhausen, Stadt

- 2460 1170/1180. Schafbock steht nach links auf einem Hausdach, auf dem Rücken ein Turm, unter ihm Stern, links vier Kugeln, zwei Perlkreise - 0,42 g - Cahn 171; Wü 176 - Inv B 982
- 2461 Um 1200. Widder schreitet nach rechts, über ihm Ringel - 0,38 g - F 3014; Wielandt, Breisgau 73a; Wü 177 - Inv B 983
- 2462 Widder schreitet nach links, über ihm Stern - 0,37 g - Wielandt, Breisgau 53a; Wü 178 - Inv B 986
- 2463 Um 1250. Lamm schreitet nach rechts, darüber Stern - 0,35 g - Fd Malterdingen 49; Wielandt, Breisgau 52 - Inv B 984
- 2464 Lamm schreitet nach rechts, darüber Kreuz - 0,34 g - Fd Malterdingen 50; Wielandt, Breisgau 53 - Inv B 985
- 2465 1300/1320. Schafbock springt aus einem Haus mit spitzem Turm - 0,36 g - Fd Winterthur 13; Cahn 173; Wielandt, Breisgau 73f; Wü 182 - Inv B 987
- 2466 Schafbock springt nach links aus Turm heraus - 0,44 g - Fd Winterthur 13; Cahn 173; Wü 183 - Inv T 1786
- 2467 1400/1424. Schafbock springt aus Haus mit Zinnen heraus - 0,37 g - Wü 187 - Inv B 988

## Tiengen, Münzstätte der Freiherrn von Krenkingen

- 2468 Um 1350. Kopf mit Zipfelhaube nach links, im Feld T und ev übereinander - 0,22 g - Wielandt, Breisgau 75; Wü 169; B 1793 - Inv B 932
- 2469 Wie vor - 0,40 g - Inv T 1789
- 2470 Wie vor, Brust und Hutband als Kugeln - 0,36 g - Inv T 1789a
- 2471 Wie vor, runder Hut - 0,22 g - Wielandt, Breisgau 75a; Wü 172 - Inv B 933

## Zürich, Fürstabtei zum Fraumünster

- 2472 1300/1320. Nonnenkopf mit Schleier von vorn, am Hals dreieckförmiger Perlensaum, Umschrift: ZVRICH - 0,39 g - Schwarz 30; Hürlimann 38; Wü 209; B 1801 - Inv B 949
- 2473 Wie vor - 0,34 g - Inv T 1790
- 2474 Wie vor - 0,39 g - Inv T 1292,1
- 2475 Wie vor - 0,36 g - Inv T 1292,2
- 2476 Kopf des hl. Felix nach links, darum TVREGVM - 0,37 g - Schwarz 27; Hürlimann 54; Wü 206 - Inv B 947
- 2477 1325/1355 Kopf des hl. Felix mit Nimbus nach links, im Feld Z-I/V - 0,22 g - Schwarz 28; Hürlimann 56; Wü 210; B 1803 - Inv B 948



2460



2461



2462



2463



2464



2465



2466



2467



2468



2469



2470



2471



2472



2473



2474



2475



2476



2477

---

## DAS BODENSEEGEBIET

### Bistum Konstanz

2478 Um 1165. Halbbrakteat. Vs.: Stehender Bischof zwischen zwei Türmen hält links langen Krummstab. Umschrift: ..AICDARI.. - Rs.: Unkenntlich. - 0,43 g - Cahn 35; Wü 224; B 1804 - Inv 1946,4412

2479 DIETHELM VON KRENKINGEN, 1190-1206. Brustbild des Bischofs mit Krummstab und Buch in den erhobenen Händen, darüber Steg mit Bogen, worauf sieben Perlen sind - 0,39 g - Fd Elchenreute, vgl 1d; Cahn vgl 36; Wü vgl 225 - Inv B 958

2480 KONRAD II. VON TEGERNFELD, 1209-1233. Der Bischof auf Klappstuhl sitzend hält links Krummstab und vor der Brust Buch, rechts ein weiterer Krummstab - 0,42 g - Cahn 46; L 989; Nau 199,3; B 1809 - Inv B 959

2481 Brustbild des Bischofs mit nach außen gerichteten Krummstäben in den erhobenen Händen - 0,40 g - Fd Elchenreute 4a; Cahn 41; H 1345; Wü 227 - Inv B 960

2482 HEINRICH I. VON WALDBURG, 1233-1248. Bischof auf verziertem Faltstuhl sitzend, die Rechte zum Segnen erhoben, in der Linken Krummstab - 0,42 g - Cahn 54 - Inv T 1685

2483 Bischof mit Krummstab und Buch auf mit Tierköpfen verziertem Faltstuhl sitzend, Umschrift: HÄINRIC EPC - 0,43 g - Fd Elchenreute 8; Archiv I, S. 193; Cahn 53; Wü 233; Nau 199,7; B 1810 - Inv 1928,169

2484 Wie vor - 0,48 g - Inv B 961

2485 Hüftbild des Bischofs in reichem Gewand, die Rechte segnend erhoben, in der Linken Krummstab - 0,45 g - Cahn 52 - Inv 1934,243

2486 Wie vor - 0,42 g - Inv B 963

2487 Kopf des Bischofs von vorn zwischen zwei grob gezeichneten Türmen - 0,50 g - Fd Rom 10; Cahn vgl 49 - Inv B 962

2488 EBERHARD II. VON WALDBURG, 1248-1274. Brustbild von vorn mit Mitra, in den Händen vor der Brust zwei Kreuzstäbe mit Fahnen haltend - 0,40 g - Fd Niederrieden 10; Cahn 58; Wü 254 - Inv B 973

2489 Brustbild des Bischofs von vorn, in den Händen vor der Brust Krumm- und Lilienstab - 0,44 g - Fd Elchenreute 11; Cahn 57; Wü 234; Nau 199,10; B 1811 - Inv 1920,10

2490 Wie vor - 0,48 g - Inv B 968

2491 Bischofskopf von vorn zwischen Krummstab und Lilie - 0,39 g - Cahn 63; Wü 235; B 1812 - Inv T 1684

2492 Wie vor - 0,46 g - Inv T 1684a

2493 Wie vor - 0,47 g - Inv B 964

2494 Wie vor - 0,53 g - Inv B 965

2495 Zwei gekreuzte Krummstäbe, darum ST-Ä-TN - 0,48 g - Cahn 67 - Inv B 966

2496 Zwei gekreuzte Krummstäbe, oben Rosette, unten Halbmond - 0,43 g - Fd Niederrieden 13; Cahn 67a; Wü 237 - Inv B 967



2478



2479



2480



2481



2482



2483



2484



2485



2486



2487



2488



2489



2490



2491



2492



2493



2494



2495



2496

2497 HEINRICH II. VON KLINGENBERG, 1293-1306. Brustbild des Bischofs von vorn mit Mitra zwischen Halbmond und Stern - 0,39 g - Fd Niederrieden 16; Cahn 69; Wü 239; B 1815 - Inv T 1683,1

2498 Wie vor - 0,49 g - Inv T 1683,2

2499 Wie vor - 0,47 g - Inv B 969

2500 Wie vor - 0,41 g - Inv B 970

### Herren von Markdorf

2501 Um 1250/1300. Bär geht nach rechts, darüber Rosette - 0,44 g - F 3045 - Inv B 1000

### Grafschaft Toggenburg

2502 Um 1230. Adler mit einem Flügel linksblickend, rechts aufrechter Löwe, über beiden Krone, Rand aus Kreuzen und Kreuzkästen - 0,48 g - Cahn 159; F 3025 (Ds Ex) - Inv 1924,43

2503 Wie vor - 0,44 g - Inv B 997

2504 14. Jahrhundert. Vorderteil einer Dogge nach links, darüber Schwanz - 0,32 g - Auktion Cahn 41, 1920, Nr 1033 - Inv B 998

### Bistum Chur

2505 Um 1290. Steinbock springt nach links - 0,19 g - Corragioni S. 107 - Inv B 957

### Stadt Biberach

2506 Um 1220. Löwe schreitet nach rechts, eine Pranke erhoben, den Kopf angehoben - 0,43 g - Cahn 235; Wü 241; Nau 199,76; B 1860 - Inv B 1031

### Abtei Kempten

2507 Um 1200. Kirchengebäude von vorn mit zwei Türmen und Spitzdach, darauf jeweils ein Kreuz, seitlich je eine Ranke, oben ein X - 0,43 g - Cahn 198 - Inv 1921,56

2508 Wie vor - 0,49 g - Inv B 1024

2509 HEINRICH I., 1197-1224. Thronender Abt auf Klappstuhl mit Krummstab und Buch, links Kreuz, rechts Stern. Umschrift: \*PRINCEPS CAMPIDONÆ - 0,49 g - Cahn 200; L 993; Wü 244; Nau 199,35; B 1841 - Inv 1921,105

2510 Wie vor - 0,47 g - Inv B 1027

2511 Wie vor - 0,52 g - Inv B 1028

2512 Um 1230. Gekröntes stilisiertes Brustbild der hl. Hildegard mit Lilien- und Kreuzstab - 0,39 g - Fd Elchenreute 21a; Wü 243; B 1839 - Inv 1912,40

2513 Wie vor - 0,44 g - Inv B 1029

### Grafschaft Sigmaringen - Helfenstein

2514 GOTTFRIED III., 1247-1263. Nach links springender Hirsch mit langem Geweih und gepunktetem Fell - 0,41 g - Fd Elchenreute 66b; Cahn 215; F 3084; Nau 199,84 - Inv 1921,42

2515 Wie vor - 0,46 g - Inv B 1033

### Herzogtum Schwaben (?)

2516 FRIEDRICH V., 1167-1191. Der Herzog reitet mit gezogenem Schwert auf einem Drachen nach rechts - 0,49 g - Fd Federsee 29; F 3032 - Inv B 999



2497



2498



2499



2500



2501



2502



2503



2504



2505



2506



2507



2508



2509



2510



2511



2512



2513



2514



2515



2516

---

2517 Über einer Leiste Brustbilder eines weltlichen Herrn mit Fahne und eines tonsurierten Geistlichen einander zugewandt, rechts Stern und Kreuz, unten Anlage aus vier Bögen, im Feld sieben Ringel - 0,54 g - Cahn 236 - Inv B 1025

### Wangen (?), königliche Münzstätte

2518 FRIEDRICH II., 1215-1250. Adler von vorn mit geöffneten Flügeln, den gekrönten Kopf nach rechts erhoben, davor Ringel - 0,44 g - Fd Rom 27 (Daraus); B 1835 - Inv 1921,100

### Lindau, königliche Münzstätte

2519 1190/1200. Lindenbaum mit dreiteiliger Wurzel, sieben Blättern und 16 Blüten - 0,35 g - Fd Elchenreute 62c; Wü 248; Nau 120,11; B 1824 - Inv 1928,197

2520 Wie vor - 0,50 g - Inv B 1005

2521 1200/1225. Kauernder Löwe nach links vor Lindenbaum mit drei Blättern, Rand aus Kreuzen und Kästen - 0,41 g - Cahn 180; L 1003 - Inv B 1008

2522 FRIEDRICH II., 1215-1250. Bündel mit zwei nach außen gebogenen Lindenzweigen, in der Mitte Stab mit Kreuz und Kugel - 0,42 g - Fd Elchenreute 64; Cahn 189; Wü 250; B 1829 - Inv T 1697

2523 Wie vor - 0,50 g - Inv B 1012

2524 Brustbild des Königs mit Krone, zwei dreiblättrige Lindenzweige haltend - 0,47 g - Cahn 182; Wü 251; Nau 199,39; B 1827 - Inv 1921,101

2525 Wie vor - 0,50 g - Inv B 1009

2526 Wie vor - 0,45 g - Cahn 183 - Inv B 1010

2527 1250/1295. Stilisierter Lindenbaum mit sechs Blättern daran - 0,43 g - Cahn 187 - Inv B 1007

2528 1295/1335. Dicker Lindenzweig mit drei Blättern und zwölf Blüten in den Winkeln - 0,44 g - Cahn 188; Wü 253; B 1832 - Inv T 1698,1

2529 Wie vor - 0,41 g - Inv T 1698,2

2530 Wie vor - 0,44 g - Inv T 1698,3

2531 Wie vor - 0,48 g - Inv B 1006

2532 Wie vor, unten zwei Kreuzchen - 0,41 g - B 1831 - Inv T 1698,4

### Ravensburg, königliche Münzstätte

2533 1185/1200. Toranlage mit doppelstöckigem Turm auf Bogen, seitlich auf der Mauer je ein kleiner Kuppelturm, Umschrift:  $\text{R}^{\circ}\text{AN}^{\circ}\text{NCNIIA}^{\circ}\text{OI}$  - 0,53 g - Fd Elchenreute 54a; Cahn 202; Wü 255; Nau 199,68; B 1842 - Inv 1921,103

2534 Wie vor - 0,42 g - Inv B 1017

2535 Um 1200. Königskopf von vorn über Tor in Mauer, darauf beidseits je ein Kuppelturm - 0,50 g - Cahn 204; Wü 256; Nau 199,71; B 1845 - Inv 1912,39

2536 Wie vor - 0,45 g - Inv B 1018



2517



2518



2519



2520



2521



2522



2523



2524



2525



2526



2527



2528



2529



2530



2531



2532



2533



2534



2535



2536



- 
- 2537 Um 1230. Brustbild des Königs hinter sechs Felsbrocken, beidseits zweistöckiger Kuppelturm - 0,41 g - Cahn 205 - Inv 1921,43
- 2538 Wie vor - 0,45 g - Inv B 1021
- 2539 1240/1250. Königskopf im Tor, darauf Zinnturm, daneben je ein Spitzturm - 0,50 g - Fd Elchenreute 58a; Cahn 206; Wü 257 - Inv B 1019
- 2540 Wie vor, Tor aus gedrehten Säulen - 0,51 g - Inv B 1020
- 2541 Königskopf in einem großen, aus Kegeln gebildetem Tor, darauf Lilie. Beidseits Stadtmauer mit zwei doppelstöckigen Kuppeltürmen - 0,34 g - Lanz, Ravensburg, 34 - Inv B 1022
- 2542 Nach 1250. Mauer mit Zinnen und Tor, darauf großer Turm mit drei Zinnen, beidseits Ringel - 0,58 g - Fd Niederrieden 8; Wü 261; B 1849 - Inv T 1694
- 2543 Wie vor - 0,40 g - Inv B 1001
- 2544 Torburg mit drei spitzen Türmen auf fünf Mauerbögen, davon der Mittlere als Tor - 0,44 g - Fd Elchenreute 59; Wü 258 - Inv 1910,13
- 2545 Wie vor - 0,47 g - Inv B 1014
- 2546 Entfällt
- 2547 Entfällt
- 2548 Mauer mit Tor, darauf breiter zweistöckiger Zinnturm, beidseits kleiner Kuppelturm - 0,46 g - Fd Rom 24; Cahn 207 - Inv 1921,49
- 2549 Torburg. Großer Mittelurm und zwei Seitentürme - 0,43 g - Fd Elchenreute 60a; Cahn 208; Wü 259 - Inv B 1016
- 2550 Wie vor - 0,44 g - Inv 1934,271
- 2551 Großes winkliges Tor, darauf in der Mitte großer Zinnturm, beidseits kleiner Turm, im Tor Stern - 0,44 g - Fd Elchenreute 61a; Cahn 208; Wü 260; B 1846 - Inv 1934,270
- 2552 Wie vor - 0,46 g - Inv T 1700
- 2553 Wie vor - 0,47 g - Inv B 1032
- 2554 Stadttor mit Spitzdach, darauf Kreuz. Mauer nach beiden Seiten, an deren Ende je ein Zinnturm - 0,48 g - Lanz, Ravensburg 44 - Inv B 1013
- 2555 Um 1255/1260. Kirchengebäude. Dach mit kleinem Spitzgiebel, darunter gotisches Fenster. Auf dem Dach zwei Giebertürme - 0,43 g - Cahn 209 - Inv B 1015
- 2556 14. Jahrhundert. Turm mit vier Zinnen steht auf Bogen, darin und beidseits Ringel - 0,46 g - Inv T 1695
- 2557 Nach 1404. Zwei Zinntürme nebeneinander, dazwischen Spitzgieben - 0,22 g - Cahn 210 - Inv B 1023
- 2558 15. Jahrhundert. Zinnturm auf Zinnenmauer - 0,26 g - H 1410 (Solothurn); Wü 262 - Inv B 953
-



2537



2538



2539



2540



2541



2542



2543



2544



2545



2548



2549



2550



2551



2552



2553



2554



2555



2556



2557



2558

## Radolfzell, Münzstätte der Abtei Reichenau

2559 Um 1160. Tonsuriertes Brustbild des Abtes nach links, davor Krummstab, rings Trugschrift - 0,44 g - Cahn 108a; Wü 263; B 1856 - Inv B 974

2560 1190/1200. Zwei waagrecht gegeneinander schwimmende Fische, oben, mitte und unten Stern, Umschrift: *MONETA·ABBATIS·AVGENSIS* - 0,41 g - Fd Elchenreute 12b - Cahn 163; Wü 264 - Inv 1921,97

2561 Wie vor - 0,39 g - Inv B 990

2662 Um 1210. Über einem nach rechts schwimmenden Fisch Hüftbild eines Geistlichen mit Krummstab und Kästchen mit Lilie. Links Kreuz, im Feld weiteres Kreuz und zwei Ringel - 0,45 g - Fd Elchenreute 14; Cahn 161; Wü 267 - Inv B 989

2563 1220/1230. Abt mit Krummstab und Lilienzepter in den Händen sitzt auf doppeltem Bogen - 0,43 g - Cahn 112; Wü 269 - Inv B 975

## Rheinau, Kloster (?)

2564 14. Jahrhundert. Salmartiger Fisch, über einen Stern gekrümmt - 0,33 g - Cahn 166 - Inv B 991

## Rottweil, königliche Münzstätte

2565 FRIEDRICH II., 1215-1250. Stilisierter Adler frontal mit Kopf nach rechts - 0,48 g - Fd Elchenreute 65b; Wü 270 - Inv 1921,51

2566 Wie vor, Schwanz endet in Kugeln - 0,51 g - Fd Elchenreute 65f - Inv B 1034

2567 Stilisierter Adler frontal mit Kopf nach rechts, Schwanz endet in Kugeln, Wulstreif und Perlkreis - 0,38 g - Fd Grünenbach 12 - Inv B 1035

## St. Gallen, Abtei

2568 1170/1200. Kopf des hl. Gallus mit Tonsur und Bart, zwischen Linienkreisen: *MONETA·SANCTI·GALLI* - 0,49 g - Fd Elchenreute 16a; Cahn 153; Wü 273 - Inv T 1777

2569 Wie vor - 0,42 g - Inv B 992

2570 1200/1220. Bär schreitet nach links, darüber ein Kreuz - 0,48 g - Fd Elchenreute 18; Cahn 154a; Wü 277 - Inv B 995

2571 1250/1270. Lamm Gottes nach links, Kopf nach rechts, dahinter Kreuzstab - 0,46 g - Cahn 156; Wü 279 - Inv B 993

2572 Lamm Gottes nach links, Kopf nach rechts, dahinter Krummstab - 0,43 g - Cahn 155; H 1364; Wü 278 - Inv B 994

2573 Wie vor - 0,47 g - Inv T 1777,1

2574 1295/1350. Lamm Gottes mit Nimbus nach links, Kopf nach rechts, dahinter Kreuzstab mit Fahne - 0,43 g - Cahn 157; Wü 282 - Inv 1928,171

2575 1350/1400. Wie vor. - 0,35 g - Wü 283 - Inv T 1779a

2576 Wie vor, Perlkreis innen. - 0,34 g - Wü 284 - Inv B 996

## St. Gallen ?

2577 1200/1250. Kopf eines Bären mit nach vorn gewandtem Menschenhaupt nach links, darüber seitenverkehrtes S - 0,46 g - Fd Rom 15; Cahn 158 - Inv 1921,98



2559



2560



2561



2562



2563



2564



2565



2566



2567



2568



2569



2570



2571



2572



2573



2574



2575



2576



2577

## Überlingen, königliche Münzstätte

- 2578 FRIEDRICH I., 1152-1190. Gekrönter Löwe geht nach rechts, vor ihm Kugel. Umschrift:  $\text{RNOVIH}\cdot\text{OAOH}\cdot\text{AO}$  - 0,47 g - Cahn 233 (Biberach); L 1012; Nau 199,77; B 1853 - Inv T 1681
- 2579 Wie vor - 0,50 g - Inv B 1030
- 2580 1200/1230. Gekrönter Löwe, rückblickend, schreitet nach links, darüber und darunter Stern - 0,46 g - Fd Elchenreute 49; Cahn 133; Wü 290; B 1853 - Inv 1921,50
- 2581 Wie vor - 0,49 g - Inv B 1004
- 2582 1230/1250. Greif mit Löwenkörper, Flügeln und Adlerkopf geht nach links - 0,49 g - Fd Elchenreute 53; Cahn 118 (Reichenau); Wü 294; B 1859 (Radolfzell) - Inv 1920,12
- 2583 Wie vor - 0,43 g - Inv B 980
- 2584 Nach links schreitender Löwe mit Königskopf von vorn und erhobener Tatze - 0,39 g - Cahn 130; H 1331; Wü 291 - Inv 1921,99
- 2585 Wie vor, Schwanzquaste einfacher - 0,43 g - Wü 292 - Inv B 1002
- 2586 Nach links schreitender Löwe mit Flügeln und frontalem Königskopf - 0,42 g - Cahn 115 (Radolfzell); Wü 293; Nau 199,79; B 1858 (Radolfzell) - Inv B 976
- 2587 1250/1300. Löwe mit Adlerkopf schreitet nach rechts - 0,46 g - Fd Niederrieden 6a; Cahn 117; L 1014 (Ds Ex); Wü 295; B 1854 - Inv 1924,136
- 2588 Wie vor - 0,43 g - Inv B 980
- 2589 Nach ca 1290. Gekrönter Löwe mit gepunktetem Fell geht nach rechts, davor Kugel - 0,43 g - Cahn 134; Wü 296; B 1855 - Inv 1928,172
- 2590 Wie vor - 0,44 g - Inv B 1003
- 2591 Wie vor, ohne Kugel - 0,39 g - Inv T 1692

## Ulm, königliche Münzstätte

- 2592 HEINRICH VI., 1190-1197. Der gekrönte Kaiser sitzt auf reich verziertem Thronessel, er hält rechts den Reichsapfel, links Kreuzstab geschultert. Umschrift: **HEINRIC-VS-CEŒAR** - 0,46 g - Fd Elchenreute 24; Cahn 218; Nau 199,48; B 1861 - Inv 1921,106
- 2593 Wie vor - 0,42 g - Inv 1934,255
- 2594 Wie vor - 0,43 g - Inv B 1037
- 2595 Wie vor, Krone größer geschnitten - 0,54 g - Fd Elchenreute 25c; Wü 299 - Inv B 1036
- 2596 FRIEDRICH II., 1215-1250. Brustbild des Kaisers mit Krone, dahinter zwei Flügel, Rand aus Kreuzen und Kästen - 0,45 g - Fd Elchenreute 30; Cahn 227; L 1010; Wü 306; Nau 199,50; B 1868 - Inv 1920,11
- 2597 Wie vor - 0,46 g - Inv B 1039



2578



2579



2580



2581



2582



2583



2584



2585



2586



2587



2588



2589



2590



2591



2592



2593



2594



2595



2596



2597

- 2598 Königskopf zwischen Blütenzweig und Turm - 0,45 g - Fd Elchenreute 28; Cahn 186 (Lindau); Wü 303; B 1863 - Inv T 1682
- 2599 Wie vor - 0,46 g - Inv B 1011
- 2600 Brustbild des Königs mit Schwert und Kreuz in den ausgestreckten Armen, darunter Adler nach links, im Feld fünf Kreuze und zwei Ringel - 0,40 g - Cahn 223 - Inv 1926,103
- 2601 König sitzt auf Sessen, der aus Tierfiguren besteht, er hält in den ausgestreckten Armen Kreuz und Lilie, im Feld vier Ringel - 0,38 g - Cahn 222 - Inv B 1026
- 2602 Gekröntes und geflügeltes Brustbild nach rechts, Kopf von vorn, rechts segnende Hand - 0,45 g - Cahn 226; Wü 305; Nau 199,51; B 1866 - Inv 1934,272
- 2603 Wie vor - 0,39 g - Inv B 1040
- 2604 Brustbild des Königs, links Lilienzepter haltend, rechts Turm - 0,44 g - Wü 304 - Inv 1921,107
- 2605 Wie vor - 0,44 g - Inv B 1041
- 2606 Königskopf, quer davor Arm nach rechts mit Lilienstab, links Stern - 0,47 g - Cahn 229 - Inv 1930,357
- 2607 Brustbild des Königs mit runder Brustschließe, seitlich je ein Turm mit Spitzdach - 0,41 g - Fd Elchenreute 27a; Cahn 231; Wü 302 - Inv B 1046
- 2608 Reich verziertes Brustbild des Königs, er hält links Kreuzstab, rechts Reichsapfel - 0,39 g - Cahn 225 - Inv 1930,356
- 2609 Wie vor - 0,41 g - Inv B 1038
- 2610 1215/1235. Brustbild des Königs zwischen großer Fahne und Turm, oben Stern - 0,49 g - Cahn 191 (Montfort) - Inv 1921,102
- 2611 Wie vor - 0,43 g - Inv B 972
- 2612 KONRAD IV., 1250-1254. Brustbild des Königs, zwei Lilienstäbe vor der Brust haltend - 0,46 g - Häberle 45; B 1871 - Inv 1922,9
- 2613 Wie vor - 0,44 g - Inv B 1042
- 2614 Wie vor, größeres Bild und feinerer Schnitt - 0,52 g - Wü 307; B 1872 - Inv B 1044
- 2615 Brustbild des Königs, der zwei Lilienzepter hält - 0,36 g - Cahn 232; Wü 307; B 1872 - Inv 1921,57
- 2616 Brustbild des Königs mit zwei Schwertern - 0,48 g - Häberle 44; B 1870 - Inv B 1043
- 2617 KONRADIN, 1254-1268. Königskopf frontal, an jeder Seite je ein Ringel - 0,36 g - Fd Grünenbach 2 (Konstanz); H 1338; Wü 308; B 1873 - Inv B 1045



2598



2599



2600



2601



2602



2603



2604



2605



2606



2607



2608



2609



2610



2611



2612



2613



2614



2615



2616



2617



## Ulm ?

2618 Über Dreipaß und drei Ringeln Brustbild des Königs in 3/4 Ansicht nach rechts, rechts Adler mit Kopf nach links - 0,49 g - Cahn 224 - Inv 1930,446,14

2619 Kopf mit spitzer Mütze, darunter fünf große Kugeln, dahinter zwei Flügel - 0,38 g - Fd Elchenreute 32; Cahn 116 - Inv 1921,96

2620 Wie vor - 0,38 g - Inv B 977

## Aldorf, Münzstätte der Abtei Weingarten

2621 HUGO VON MONTFORT, 1232-1242. Hüftbild des Abtes von vorn mit Reliquienkästchen und Krummstab - 0,42 g - Fd Elchenreute 22a; Cahn 113 (Reichenau); Wü 309; Nau 199,25; B 1850 - Inv 1920,9

2622 Wie vor - 0,46 g - Inv 1986,255

2623 Wie vor - 0,43 g - Inv B 978

2624 Wie vor - 0,46 g - Inv B 979

2625 Hüftbild des Abtes in zweiteiligem Gewand, hält links Kugel mit Kreuzstab, rechts Lilienzepter - 0,47 g - Fd Elchenreute 23; Cahn 114; Wü 310 - Inv 1921,95

## OSTSCHWABEN

### Bistum Augsburg

2626 HARTWIG I., 1167-1184. Dünnpfennig. Vs.: Kopf des Bischofs mit zweispitziger Mitra nach rechts, breiter Rand, außen Verzierung aus Dreiecken und Ringeln. - Rs.: Unkenntlich. - 0,81 g - Steinh 48; Nau 205,4; B 1889 - Inv T 1704

2627 Wie vor - 0,81 g - Inv B 1047

2628 UDALSCHAK, 1184-1202. Hüftbild des Bischofs mit Ulrichskelch und Ulrichskreuz in den erhobenen Händen. Rand aus Halbmonden - 0,82 g - Steinh 60; Nau 205,9; B 1901 - Inv 1911,847

2629 Wie vor - 0,80 g - Inv B 1050

2630 Hüftbild des Bischofs mit Krummstab und Buch, im Feld vier Ringel, als Rand zehn Halbmonde mit Kreuz. - 0,79 g - Steinh 58 - Inv B 1053

2631 Bischof mit Krummstab und Buch auf Bogen sitzend, umgeben von Leiterkreis; Rand aus elf Ringeln und "N"s. - 0,75 g - Steinh 56; B 1893 - Inv B 1056

2632 Kopf des Bischofs von vorn mit breiten seitlichen Insulbändern, Wulsteif, auf dem Rand vier Kreise mit Stern darin, vier Lilien und acht Sternchen. - 0,79 g - Steinh 52; Nau 205,7; B 1897 - Inv 1912,76

2633 Wie vor - 0,81 g - Inv B 1048

2634 Bischofskopf von vorn in 9-zackigem Kranz. Wulstreif, Rand aus Halbmonden. - 0,79 g - Steinh 59; Nau 205,8; B 1900 - Inv 1912,77



2618



2619



2620



2621



2622



2623



2624



2625



2626



2627



2628



2629



2630



2631



2632



2633



2634

- 
- 2635 Wie vor - 0,85 g - Inv B 1049
- 2636 UDALSCHAK, 1184-1202/ HARTWIG II., 1202-1208. Brustbild des Bischofs mit Krummstab und Kreuzstab, Wulstreif, acht Bögen mit Lilie, in den Winkeln Ringel. - 0,73 g - Steinh 62; Wü 314; B 1906 - Inv T 1505,1
- 2637 Wie vor - 0,79 g - Inv T 1705,2
- 2638 Wie vor - 0,75 g - Inv T 1705,3
- 2639 Wie vor - 0,70 g - Inv T 1705,4
- 2640 Brustbild des Bischofs mit zwei erhobenen Händen, darüber zwei Kugeln, als Rand acht mit Lilien gefüllte Kreise - 0,78 g - Steinh 61; Nau 205,10; B 1903 - Inv B 1051
- 2641 Zwei Leoparden zueinander auf Dreibogen, der auf zwei Säulen ruht, dazwischen Bischofskopf. Rand aus sechs Halbkreisen mit Stern und sechs Lilien. - 0,84 g - Steinh 63; B 1909 - Inv B 1052
- 2642 SIEGFRIED III., 1208-1227. Kopf des Bischofs unter Spitzdach, beidseits zwei Türme, auf dem Dach Lilie. Rand aus elf Halbmonden. - 0,70 g - F 3167; Steinh 71 - Inv B 1054
- 2643 SIBOTO, 1227-1249. Brustbild des Bischofs in 3/4 Ansicht nach links, rechts auf der Schulter Turm, links Lilienstab haltend. Rand aus Halbmonden. - 0,79 g - Steinh 75 - Inv T 1711
- 2644 HARTMANN II., 1250-1286. Thronender Bischof mit Kreuzstab und Krummstab. - 0,71 g - Steinh 83; B 1915 - Inv T 1711,1
- 2645 Wie vor - 0,58 g - Inv B 1059
- 2646 Brustbild des Bischofs zwischen zwei Krummstäben unter Bogen, darauf Zinnen und zwei Türmchen. - 0,74 g - Steinh 82; H 1475; Nau 205,14; H 1475; B 1913 - Inv T 1711,2
- 2647 Wie vor - 0,72 g - Inv B 1058
- 2648 Brustbild des Bischofs zwischen zwei halbmondförmigen Bögen. - 0,50 g - Steinh 91; B 1917 - Inv T 1715,1
- 2649 Wie vor - 0,50 g - Inv T 1715,2
- 2650 Wie vor - 0,56 g - Inv T 1715,3
- 2651 Wie vor - 0,54 g - Inv B 1060
- 2652 Kopf des Bischofs zwischen zwei Ringen, Perlkragen. - 0,60 g - Steinh 93; B 1918 - Inv T 1716
- 2653 Wie vor - 0,69 g - Inv B 1057
- 2654 Bischof läuft nach links mit Krummstab in den ausgestreckten Händen, Kopf von vorn, rechts ein Flügel. - 0,70 g - Steinh 78; B 1912 - Inv T 1717
-



2635



2636



2637



2638



2639



2640



2641



2642



2643



2644



2645



2646



2647



2648



2649



2650



2651



2652



2653



2654

- 2655 Wie vor - 0,65 g - Inv B 1055
- 2656 1290/1330. Bischofskopf mit Händen am Hals, Krummstab und Buch haltend. - 0,59 g - Steinh 94; B 1919 - Inv T 1713
- 2657 Wie vor - 0,57 g - Inv T 1714,1
- 2658 Wie vor - 0,66 g - Inv T 1714,2
- 2659 Wie vor - 0,59 g - Inv T 1714,3
- 2660 Wie vor - 0,59 g - Inv B 1061
- 2661 Wie vor - 0,57 g - Inv B 1076
- 2662 MARQUARD VON RANDECK, 1348-1366. Kopf des Bischofs von vorn, in den Händen an den Wangen Krummstab und offenes Buch. - 0,45 g - Steinh 96; B 1922 - Inv T 1785,2
- 2663 Wie vor - 0,42 g - Inv B 1062

### Donauwörth, königliche Münzstätte

- 2664 HEINRICH VI., 1190-1197. Gekrönte Köpfe von Heinrich und Konstanze von Sizilien zueinander, dazwischen Krummstab, unten Dreibogen und Sonne. Rand aus zwölf Halbmonden mit Stern. - 0,89 g - L 999; Gebhart 5; Steinh 103 - Inv B 1063
- 2665 Kreuz auf einem Trapezpodest, seitlich zwei Adler mit offenen Schnäbeln zueinander, unten Königskopf, im Feld zwei Kreuze und zwei Ringel, Rand aus zwölf Halbmonden mit Kreuz. - 0,78 g - L 998; Gebhart 4; Steinh 104; B 1930 - Inv B 1064
- 2666 Thronender König mit großer Krone und reichem Ornat, hält Lilienzepter und Reichsapfel mit Lilie. Rand aus zwölf Halbmonden mit Ringel. - 0,71 g - Gebhart 6; Steinh 108 - Inv B 1065
- 2667 PHILIPP/ OTTO IV., 1198/1208/1215. Gekrönter Kopf über Mauer mit Tor, seitlich je ein Turm. - 0,60 g - Fd Bokel 394; Gebhart 38; Steinh 114 - Inv Bo 394

- 2668 FRIEDRICH II., 1215-1250. Gekrönter Kopf von vorn neben aufrecht nach rechts stehendem Adler. - 0,79 g - Aus dem Fund von Ellenbrunn; Gebhart 16; Steinh 125; B 1931. - Inv 1921,108
- 2669 Wie vor - 0,83 g - Inv B 1068
- 2670 Gekrönter Kopf links, daneben Löwe mit langem Schwanz. Rand aus Halbmonden. - 0,75 g - Gebhart 19; Steinh 127; Nau 205,24; B 1934 - Inv T 1709
- 2671 Wie vor - 0,89 g - Inv B 1069
- 2672 Königskopf auf Giebel, darin großes Kreuz, beidseits zwei rückblickende Adler. - 0,74 g - Gebhart 20; Steinh 130; Nau 205,25; B 1935 - Inv 1912,38
- 2673 Wie vor - 0,75 g - Inv B 1070
- 2674 Wie vor - 0,74 g - Inv 1930,359



2675 Brustbild des Königs mit zwei erhobenen Kreuzen; Rand aus Halbmonden. - 0,77 g - Gebhart 17; Steinh 121; B 1932 - Inv B 1066

2676 Wie vor - 0,77 g - Inv B 1067

2677 KONRAD IV., 1250-1254. Hüftbild des Königs mit Lilie und Falke. - 0,61 g - Gebhart 26; Steinh 133; Nau 205,28; B 1937 - Inv T 1710

2678 Wie vor - 0,59 g - Inv T 1710a

### Schongau, herzogliche Münzstätte

2679 ELISABETH VON BAYERN, 1254-1258. Hüftbild der Herzogin mit erhobener Schwurhand und Palmzweig. - 0,77 g - Gebhart 25; Steinh 136; Nau 205,29; B 1939 - Inv T 1712

2680 Wie vor - 0,74 g - Inv B 1071

2681 KONRADIN, 1258-1258. Brustbild des Königs, umgeben von Ranken. - 0,74 g - Gebhart 39; Steinh 137; Nau 205,30; B 1940 - Inv 1929,285

2682 LUDWIG II. VON BAYERN, 1268-1294. Gekrönter Kopf zwischen zwei Ringeln, in beiden Händen je einen Turm haltend. - 0,71 g - Gebhart 33; Steinh 146; B 1946 - Inv 1930.358

2683 Wie vor - 0,69 g - Inv B 1075

2684 Wie vor - 0,54 g - Inv T 1717b

2685 Gekröntes Brustbild, in den Händen Schwert und Palzweig haltend. - 0,54 g - Gebhart 35; Steinh 142; B 1941 - Inv T 1717c

2686 Wie vor - 0,59 g - Inv B 1072

2687 Gekröntes Brustbild zwischen zwei Ranken. - 0,55 g - Gebhart 34; Steinh 144; B 1943 - Inv B 1073

2688 Gekröntes Brustbild, in den Händen zwei Blumen. - 0,56 g - Gebhart 32; Steinh 145; B 1944 - Inv B 1074

## ÖSTERREICH

### Friesach, Münzstätte der Erzbischöfe von Salzburg

2689 WLADISLAUS VON SCHLESISIEN, 1265-1270. Adler frontal mit Kopf nach rechts, drei Kreise. - 0,60 g - Luschin 44 oder 256 Typ - Inv B 1080

2690 FRIEDRICH II. VON WALCHEN, 1270-1284. Brustbild des Bischofs zwischen Zinntürmen, darüber Lilie. - 0,73 g - Luschin 287 (Ms Griffen) - Inv B 1078

### Völkermarkt, Münzstätte der Herzöge von Kärnten

2691 MEINHARD VON GÖRZ-TIROL. Nach 1286. Aufgerichteter Panther nach links, rechts ein Turm. - 0,52 g - Luschin 255 - Inv B 1079

### Griffen, Münzstätte der Bischöfe von Bamberg

2692 BERTHOLD VON LEININGEN, 1258-1285. Bischofskopf zwischen zwei Adlern und zwei Sternen. - 0,71 g - Luschin 281 - Inv B 1081

2693 Lamm nach rechts, den Kopf zurückgewandt, oben ein Kreuz. - 0,81 g - Luschin 289 - Inv B 1082



2675



2676



2677



2678



2679



2680



2681



2682



2683



2684



2685



2686



2687



2688



2689



2690



2691



2692



2693



**ANHANG:** Zweiseitige, unbestimmte und außerdeutsche Münzen des Fundes von Bokel

### Lübeck, kaiserliche Münzstätte

2694 FRIEDRICH I., 1152-1190. Geprägt 1180/1190. Vs.: Kopf des Kaisers mit Krone von vorn., Umschrift: ..REDERICVS·IMP· Rs.: Gleichschenkliges Kreuz, in den Winkeln Kugeln, in doppeltem Kreis, Rand aus IOIO etc. gebildet. - 0,52 g - Fd Kusey 26; Fd Bokel 43 - Inv Bo 43

### Bardowik

2695 BERNHARD, 1170-1212. Vs.: Kopf eines Herrn in Sturmhaube nach links, rechts Schwert, Umschrift. - Rs.: Gebäude mit drei Kuppeltürmen, von zwei Kuppeltürme, Umschrift: I·I·I· etc. - 0,52 g - Fd Kusey 17; Fd Bokel 131; Jesse, vgl 120 - Inv Bo 131

### Stendal, Münzstätte der Markgrafen von Brandenburg

2696 ALBRECHT II., 1205-1220. Denar. Vs.: Markgraf sitzend mit Schwert und Fahne, im Feld Kreuz, Stern und Ringel. - Rs.: Doppelliniges Kreuz, in den Winkeln V und +, Umschrift: ✠ALBCRTC... - 0,79 g - Fd Bokel 252; Bf, Brandenburg 139 b - Inv Bo 252

2697 Wie vor, Umschrift: ...STAI DI. - 0,84 g; 0,92 g; 0,93 g - Fd Bokel 253; Fd Bünstorff 188; Bf, Brandenburg 139c - Inv Bo 253 (3 Ex.)

2698 Denar, Vs.: Markgraf stehend mit zwei Fahnen, Umschrift: LBC-RTC. - Rs.: Adler mit offenen Schwingen, den Kopf nach rechts. - 0,84 g; 1,00 g - Fd Bokel 254; Bd Bünstorff 187; Bf, Brandenburg 140 - Inv Bo 254 (2 Ex.)

2699 Denar, halbiert. Vs.: Markgraf auf Bogen sitzend, rechts Schild, darüber Lilie. - Rs.: Kuppelturm auf Mauer, links Fahne über Zinnturm. - 0,43 g - Fd Bokel 255; Fd Bünstorff 190; Bf, Brandenburg 190 - Inv Bo 255

2700 Denar. Vs.: Markgraf stehend mit Schwert und Fahne, im Feld zwei Ringel und zwei Sterne. - Rs.: Zwei Kuppeltürme, darüber zwei am Stiel verbundene Fahnen, im Feld drei Sterne. - 0,80 g - Fd Bokel 256; Fd Bünstorff 191; Bf, Brandenburg 143 - Inv Bo 256

2701 Denar. Vs.: Hüftbild des Markgrafen mit geschultertem Schwert und Fahne und Dreifachbogen, links ein Stern. - Rs.: Reiter nach links, auf der Hand ein Vogel. - 0,80 g - Fd Bokel 257; Fd Bünstorff 193; Bf, Brandenburg 157 - Inv Bo 257

### Deventer, Münzstätte des Bistums Utrecht

2702 DIETRICH VON AHR, 1198-1212. Vs.: Kreuz mit zwei Adlern und zwei Krummstäben in den Winkeln, Umschrift: ✠TEODERICVS. - Rs.: Giebelkirche mit Kreuz, seitlich zwei Kuppeltürme, Umschrift: ✠DAVENTER. - 0,63 g - Fd Bünstorff 335; Fd Bokel 364 - Inv Bo 364

2703 Vs.: Bischof von vorn, links Krummstab, Umschrift: ✠TEODE-RIV'. - Rs.: Kreuz mit zwei Ringeln und Dreizacken in den Winkeln. Umschrift: ✠TRAIECTVN. - 0,43 g - Fd Bokel 365 - Inv Bo 365

2704 Wie vor, Vs.: - RICV. - Rs.: TRAIECTVM. - 0,63 g - Fd Bokel 366 - Inv Bo 366

2705 OTTO I. VON GELDERN, 1213-1215. Vs.: Brustbild nach rechts, davor Schwert, Umschrift: ✠PCO-OTTO. - Rs.: Kreuz mit drei Rosetten und einem Stern in den Winkeln, Umschrift: ✠TROIE... - 0,54 g - Fd Bokel 367 - Inv Bo 367



2694



2695



2696



2697



2698



2699



2700



2701



2702



2703



2704



2705

2706 Wie vor, Vs.: ☩PC-EO.. - Rs.: Wie vor, vier Rosetten, TRAIECTVSI - 0,62 g; 0,61 g - Fd Bokel 368 - Inv Bo 368

### Douai (Flandern)

2707 Vs.: Baum mit sechs Ästen und Krone, unten zwei Ringel. - Rs.: Kreuz, gekreuzt von zwei Stäben mit verdickten Enden. - 0,41 g - Fd Bokel 411; J. Ghysens, Les petits deniers de Flandre des XIIe et XIIIe siècle, Bruxelles 1971, Nr. 505 - Inv Bo 411

### Ostfriesland

2708 Vs.: Kreuz, in den Winkeln zwei Kreuze und zwei Kugeln. - Rs.: Brustbild eines Geistlichen mit Krummstab und erhobener Hand. - 0,22 g - Fd Bokel 369/370; Fd Bünstorff 338; P. Tergast, Die Münzen Ostfrieslands, Emden 1883, S. 31 Nr. 21 - Inv Bo 369/370 (16 Ex.)

2709 Vs.: Zwillingsfadenkreuz, in den Winkeln Kugeln und Ringel. - Rs.: Brustbild eines Geistlichen mit Krummstab. - 0,26 g - Fd Bokel 371; Fd Bünstorff 347 - Inv Bo 371 (3 Ex.)

### Erzbistum Köln

2710 PHILIPP VON HEINSBERG, 1167-1191. Vs.: Erzbischof sitzend mit Krummstab und Buch, Umschrift: PHILIPPS-ARCHIEPC. - Rs.: Maueranlage mit drei Türmen, Umschrift: ☩SANTA-COLONIA. - 1,43 g - Hävernick, Köln 573; Fd Bokel 375 - Inv Bo 375

2711 DIETRICH VON HEINSBERG, 1208-1212. Vs.: Erzbischof sitzend mit zwei Kreuzfahnen, Umschrift: ..ASAN. - Rs.: Der hl. Petrus mit Buch und Schlüssel unter Dreibogen, darauf drei Türme, Umschrift: ...NCTA COLON.... - 1,38 g - Hävernick, Köln, zu 608; Fd Bokel 376 - Inv Bo 376

### Soest, kölnische Münzstätte

2712 Um 1212/1216. Vs.: Tor zwischen zwei Rundbögen, darauf doppelstöckiger Turm, seitlich je eine Kreuzfahne. Umschrift: SHOSATCIVITAS. - Rs.: S-COLONIA in Ligatur, im zweiten O ein Kreuz. - 1,30 g - Hävernick, Köln 960; Fd Bokel 377 - Inv Bo 377

### Bistum Münster

2713 BURCHARD, 1098-1118. Vs.: Kreuz mit vier Kugelkreuzen in den Winkeln, auf dem Rand unten Rechteck zwischen zwei Sternen, links VIII. - Rs.: Dreitürmiges Gebäude, ...VRGA... - 1,30 g - Fd Bokel 379; Peus 4 - Inv Bo 379

2714 LUDWIG I. VON WIPRA, 1169-1173. Vs.: Kreuz, in den Winkeln Sterne, Umschrift: ODDOCII.... - Rs.: Kirchengebäude, Umschrift unkenntlich. - 1,09 g; 1,23 g (Eigenüberprägung) - Fd Bokel 378; Grote 7; Peus 9 - Inv Bo 378 (2 Ex.)

2715 HERMANN II., 1173-1203. Vs.: Brustbild des hl. Paulus mit Nimbus zwischen zwei Sternen, Umschrift: ☩SANTVSPAVLVVS. - Rs.: Dreitürmiges Kirchgebäude, Umschrift: ☩MONASTERIVM. - 1,11 g - Fd Bokel 380; Grote 12; Peus 12 - Inv Bo 380 (13 Ex.)

2716 Hälbling, wie vor. Umschrift: SANCTVS PAVS und MONASTERIV. - 0,64 g; 0,36 g; 0,56 g - Fd Bokel 381; Grote 13; Peus 13 - Bo 381 (3 Ex.)

2717 Vierling, wie vor. - 0,23 g; 0,28 g; 0,28 g - Fd Bokel 382; Peus 14 - Inv Bo 382 (3 Ex.)



2706



2707



2708



2709



2710



2711



2712



2713



2714



2715



2716



2717

2718 Fälschung aus Kupfer. Vs.: Kopf des hl. Paulus, Umschrift: NBICIGV Kreuzstab DH. - Rs.: Zwillingsfadenzkreuz, in den Winkeln Kugelkreuze, Trugschrift. - 0,90 g - Fd Bokel 434; Peus vgl. 16 - Inv Bo 434 (In der Mitte geknickt)

### Bistum Paderborn

2719 BERNHARD III., 1203-1223. Vs.: Kreuz, in den Winkeln zwei Kugeln und zwei V, Umschrift: ✠BERNHAR.... - Rs.: Bischof sitzend mit Krummstab und Buch, Umschrift links ...NT.... - 1,20 g - Fd Bokel 383; vgl. J. Weingärtner. Die Gold- und Silbermünzen des Bistum Paderborn, Münster 1882 S. 50 f Nr. 13 und 14 - Inv Bo 383

### Bistum Osnabrück

2720 ARNOLD, 1173-1190. Vs.: Weizenkornkreuz mit schräggestelltem Krummstab und zwei Kugeln. Umschrift: ✠DH...DHH. - Rs.: Gebäude mit Mauer, Tor, zwei Gitterdächern und Zwiebelturm. - 1,40 g - Fd Bokel 384; Grote, Osnabrück 6; Kennepohl 30 - Inv Bo 384

2721 GERHARD VON OLDENBURG, 1193-1215. Vs.: Bischof sitzt mit Krummstab und Buch, darunter ein Drache. Umschrift: GERH.... - Rs.: Zinnenmauer mit Tor, ein Zinnen- und zwei Kuppeltürme, Umschrift: OLRARGDE... - 1,28 g - Fd Bokel 385; Grote, Osnabrück 9; Kennepohl 37 - Inv Bo 385

2722 Wie vor, Vs. auf der Kassel zwei Ringel und GERHÄ-RVS. - Rs.: Umschrift: OOE·ACDINCR GDE. - 1,23 g; 1,25 g - Fd Bokel 385; Kennepohl 38 - Inv Bo 385 (2 Ex.)

2723 Hälbling, wie vor. - Rs.: OSE·LBORGDE. - 0,50 g; 0,57 g; 0,57 g; 0,64 g - Fd Bokel 386; Kennepohl 39 - Inv Bo 386 (4 Ex.)

2724 Vierling, wie vor. Vs.: DV-DIO. - Rs.: keine Umschrift. - 0,22 g; 0,23 g; 0,28 g - Fd Bokel 387; Kennepohl 40 - Inv Bo 387 (3 Ex.)

### Unbestimmt

2725 Hüftbild einer Person mit geschultertem Kugelzepter, Strichkreis. - 0,11 g - Fd Bokel 409 - Inv Bo 409

2726 Lilie auf einem Kopf (?), rechts ein Stern. - 0,21 g - Fd Bokel 410 (Niederschlesien ?) - Inv Bo 410

### Königreich Dänemark

#### Münzstätte auf Jütland

2727 WALDEMAR II., 1202-1241. Denar. Vs.: Brustbild des Königs zwischen Lilienzepter und Schwert. - Rs.: Hügel mit zwei Kreuzstäben und einer Fahne. - 0,35 g - Fd Bokel 413; Fd Grenaa 11; Hauberg Tf. IV, 24 - Inv Bo 413

2728 Denar. Vs.: Königskopf, Krone als Kugeln. - Rs.: Kreuz mit zwei Diagonalstäbchen. - 0,31 g - Fd Bokel 414; Fd Grenaa 36 - Inv Bo 414

2729 Denar. Vs.: Königskopf zwischen A und Kreuz. - Rs.: Kreuz, in den Winkeln vier Kreuze quer an Stäben. - 0,37 g - Fd Bokel 415; Fd Grenaa 8 - Inv Bo 415

2730 Denar, wie vor - 0,35 g - Fd Bokel 416 - Inv Bo 416

2731 Denar. Vs.: Brustbild des Königs. - Rs.: Kreuzstab und Krummstab gekreuzt, in den Winkeln Sterne. - 0,33 g - Fd Bokel 417; Fd Grenaa S. 532 Fig 44 - Inv Bo 417



2718



2719



2720



2721



2723



2724



2725



2727



2728



2729



2730



2731

- 2732 Denar, wie vor - 0,31 g - Fd Bokel 418 - Inv Bo 418
- 2733 Denar. Vs.: Königskopf zwischen R und Kreuz. - Rs.: Kreuz auf Bogen zwischen zwei Krummstäben. - 0,35 g - Fd Bokel 419; Fd Grenaa vgl. 33 und Fig 31 S. 507 - Inv Bo 419
- 2734 Denar, wie vor - 0,41 g - Fd Bokel 420 - Inv Bo 420
- 2735 Denar. Vs.: Königskopf zwischen E und X. - Rs.: Kreuz, in den Winkeln Sterne. - 0,31 g; 0,29 g - Fd Bokel 422; Fd Grenaa 9 - Inv Bo 422 (2 Ex.)
- 2736 Denar. Vs.: Königskopf zwischen Kreuzstab und Lilienstab. - Rs.: Krummstab und Zepter gekreuzt, in den Winkeln drei Sterne und ein Punkt. - 0,54 g - Fd Bokel 421; Fd Grenaa vgl. S. 534 f. Fig 51 - Inv Bo 421

## Königreich Schweden

### Erzbistum Uppsala

- 2737 Brakteat um 1190/1215. Kreuz, in den Winkeln  $\overline{\text{A}}\text{-R}$ - $\text{O-S}$ , Kugelkreis. - 0,29 g - Fd Bokel 423; Lagerquist S. 49 Nr. 4 - Inv Bo 423
- 2738 Brakteat um 1190/1215. Doppelfadenkreuz, in der Mitte eine, an den Kreuzenden je zwei und in den Winkeln je drei Kugeln, Kugelkreis. - 0,25 g - Fd Bokel 424; Lagerquist S. 49 f Nr. 6 - Inv Bo 424

### Lödöse, königliche Münzstätte

- 2739 Brakteat, um 1200/1225. Löwe (?) schreitet nach links. - 0,10 g - Fd Bokel 425; Lagerquist S. 62 Nr. 4 - Inv Bo 425
- 2740 Brakteat, wie vor, stilisiert - 0,15 g - Fd Bokel 426 - Inv Bo 426
- 2741 Brakteat. Löwe nach links mit Kopf nach rechts. - 0,16 g - Fd Bokel 427; Fd Bünstorff 369; Lagerquist S. 62 Nr. 3 - Inv Bo 427

## Insel Gotland, Münzstätte Wisby ?

- 2742 Denar um 1200/1220. Vs.: Achtspeichiges Rad mit Kugeln. - Rs.: Rautenwappen (?). - 0,13 g; 0,21 g; 0,24 g - Fd Bokel 428; Lagerquist S. 76 Nr. 3 - Inv Bo 428 (3 Ex.)
- 2743 Denar. Vs.: Radrosette oder Stern. - Rs.: Gebäude mit Spitzdach. - 0,15 g; 0,16 g; 0,16 g; 0,19 g; 0,22 g - Fd Bokel 429; Lagerquist S. 76 Nr. 2 - Inv Bo 429 (5 Ex.)



2732



2733



2734



2735



2736



2737



2738



2739



2740



2741



2742



2743





## Norwegen

### Brakteaten um 1200/1220

2744 Achtstrahliger Stern, in den Winkeln Kugeln, zwei Kreise. - 0,09; 0,10 g - Fd Bokel 432; Schive Tf. VIII,75 - Inv Bo 432 (2 Ex.)

2745 Kreuz, in den Winkeln Kugel, darum Doppelkreis mit Sprossen. - 0,14 g - Fd Bokel 431; Schive vgl Tf. VII,98 und 104 - Inv Bo 431

2746 Kreuz, in den Winkeln Kugeln, darum zwei Kugeln. - 0,13 g - Fd Bokel 430; Schive Tf VII,95 - Inv Bo 430

2747 Kreuz, in den Winkeln je zwei Ringel und drei Kugeln, zwei Kreise - 0,11 g - Fd Bokel 372 (Utrecht); Schive Tf VII,101 - Inv Bo 372 (12 Ex.)

2748 Kreuz, in den Winkeln vier Ringel, zwei Kreise. - 0,16 g - Fd Bokel 373 (Utrecht); Schive Tf VII,89 - Inv Bo 373 (3 Ex.)

2749 Kreuz, in den Winkeln zwei Ringel, eine und drei Kugeln. - 0,12 g - Fd Bokel 374; Fd Bünstorff 370; Schive vgl. Tf VII,102 - Inv Bo 374 (19 Ex.)

## Spanien

Almohaden (al-Muwahhidun) in Nordafrika und Spanien (1130-1269).

2750 Abu Ya qub Yusuf I (1163-1184) oder Abu Ya qub Yusuf II (1214-1224). Golddinar - 2,29 g - Fd Bokel 433

Vorderseite: in doppeltem Quadrat:  
bi-smi l-lahi r-rahmani r-rahim  
la illaha illa llah  
Muhammad rasulu llah  
al-Mahdi imam al-umma

am Rand:  
wa ilahkum / Allah wahid / la illaha illa huwa/  
ar-rahman ar-rahim

Rückseite: in doppeltem Quadrat:  
al-qa'im bi-amri llah  
al-imam Abu Muhammad  
'Abd al-Mu'min Ibn 'Ali  
Amir al-Mu'minin

am Rand:  
Amir al-Mu'minin / Abu Ya qub / Yusuf ibn/  
Amir al-Mu'minin

vgl. Stanley Lane-Poole, *Cat. of Oriental Coins in the British Museum*, Vol. V, London 1880, S. 34; Vol. X, London 1890, S. 8; Heinrich Nützel, *Kat. der Orientalischen Münzen (der köngl. Museen zu Berlin)*, Bd. 2, Berlin 1902. S. 163 f und 168.



2744



2745



2746



2747



2748



2749



2750

---

## Literaturverzeichnis

Archiv = Archiv für Brakteatenkunde, hg. v. R. Höfken v. Hattingsheim, 4 Bände, Wien 1886-1906

B = Sammlung F. Bonhoff, Auktion Peus Nachf. 293, Frankfurt 1977

Behrens = Behrens, H., Münzen und Medaillen der Stadt und des Stifts Lübeck, Berlin 1905

Bf = Sammlung Dr. E. Bahrfeldt, Münzen des deutschen Mittelalters, Auktion Hess Nachf. 171, Frankfurt 1921

Bf, Brandenburg = Bahrfeldt, E., Das Münzwesen der Mark Brandenburg von den ältesten Zeiten bis zum Anfang der Regierung der Hohenzollern, Berlin 1889

Bf, Niederlausitz = Bahrfeldt, E., Zur Münzkunde der Niederlausitz im XIII. Jahrhundert, 1. Heft Berlin 1892; 2. Heft Guben 1926

Berl. Mzbl. = Berliner Münzblätter, Berlin 1880-1933

Berichte = Der Münzen- und Medaillensammler. Berichte aus allen Gebieten der Geld-, Münzen- und Medaillenkunde, Freiburg 1961 - heute

BH = Sammlung Buchenau und Heye, Auktion A.E.Cahn 22, Frankfurt 1909

Bll Mfr. = Blätter der Münzfunde, Leipzig/Dresden/Heidelberg 1865-1963

BNZ = Berliner Numismatische Zeitschrift, Berlin 1949 ff.

Bundesbank = Deutsche Bundesbank (Hrsg.), Brakteaten der Stauferzeit 1138-1254, Frankfurt 1977

Cach = F., Nystarsi Ceske Mince, 3 Bände, Prag 1974

Cahn = Cahn, J., Münz- und Geldgeschichte von Konstanz und des Bodenseegebietes im Mittelalter, Heidelberg 1911

Cahn = Adolph E. Cahn, Frankfurt/M., Auktionen, Kat 1, 1892-86, 1935

Cahn, Rappenmünzbund = Cahn, J., Der Rappenmünzbund, Heidelberg 1901

Cappe, Hildesheim = Cappe, H., Die Münzen der Stadt und des Bistums Hildesheim, Dresden 1855

Cappe, Quedlinburg = Cappe, H.Ph., Beschreibung der Münzen des Stiftes Quedlinburg, Dresden 1851

Corragioni = Corragioni, L., Münzgeschichte der Schweiz, Genf 1896

Dan = Dannenberg, H., Die deutschen Münzen der sächsischen und fränkischen Kaiserzeit, 4 Bände, Berlin 1865-1905

Dan Pom = Dannenberg, H., Münzgeschichte Pommerns im Mittelalter, Berlin 1893

Den = Denicke, J., Die Brakteaten der Münzstätte Braunschweig, 4 Teile, Braunschweig 1983-1988

Doneb = Fiala, E., Beschreibung der Sammlung böhmischer Münzen und Medaillen des Max Donebauer, Prag 1888

Elze = Elze, Th., Die Münzen Bernhards, Grafen von Anhalt, Herzogs von Sachsen, Berlin 1870

Engel/Lehr = Engel, A./Lehr, E., Numismatique de l'Alsace, Paris 1887

Engelke, Helmstedt = Engelke, B., Helmstedter Münzgeschichte, in: ZfN 34, 1924, S. 113-154

F = Sammlung F. Friedensburg, Deutsches Mittelalter, Auktion A.E.Cahn, 52, Frankfurt 1924

- Fd Ägidienkloster = Grote, H., Braunschweigische Brakteaten (Fund vom Ägidienkloster in Braunschweig 1756), in: Blätter für Münzfunde 1, Leipzig 1835, S. 17 f und Tf IV, S. 52-62
- Fd Altbauhof = Wunderlich, R., Der Münzfund von Altbauhof, D.A. Dargun, in: Archiv II, S. 351-362 und Tf. 29 f
- Fd Altmarkgrenze = Jesse, W., Ein Witten- und Hohlpfennigfund von der Altmarkgrenze, in: HBN 8,1954, S. 319-332
- Fd Aua = Buchenau, H., Ein hessischer Pfennigfund aus der Zeit Heinrichs V. und Lothars von Sachsen (Fund von Aua), in: Bll Mfr. 1904, Sp 3239-3264
- Fd Baalberg = Stenzel, Th., Anhaltische Brakteaten aus dem Baalberger Funde, in: Num.Ztg. 31, 1864, S. 113-118
- Fd Bardewik = Bahrfield, E./Reinecke, W., Der Bardewicker Münzfund, in: Berliner Münzblätter 34, 1913, S. 608-613; 627-630; 658-662; 679-682; 706-711; 730-735; 755-760
- Fd Bokel = Meier, O., Der Brakteatenfund von Bokel bei Bevern, Hannover 1932
- Fd Borne = Bahrfeldt, E., Der Brakteatenfund von Borne, in: Ders., Mittelaltermünzen, Berlin 1915, S. 137-179 und Tf VIII-XIII
- Fd Bremen = Meier, P.J., Bremer Münzfund, in: Bll Mfr 1905, Sp 3335-3339 und Tf. 160
- Fd Brümmerlohe, = Erbstein, J. und A., Die Schellhass'sche Münzsammlung, Dresden 1870, S. 1-3
- Fd Bünstorff = Galster, G., Der Bünstorffer Brakteatenfund, Berlin 1917
- Fd Clötze = Bahrfeldt, E., Pfennigfund von Clötze, in: Archiv 3, S. 17-29
- Fd Daelie = Grote, H., Der Münzfund von Dälie, 1840, in: Münzstudien III, S. 249-285 und S. 474 f sowie Tf. 7-10
- Fd Edingen = Wielandt, F., Der Münzfund von Edingen, Kr. Mannheim, in: HBN 4, 1950, S. 34-48
- Fd Effelder = Buchenau, H., Brakteatenfund von Effelder, in: Bll Mfr. 1905, Sp. 3304-3316
- Fd Eisenach = Verworn, M., Der Münzfund von Eisenach, in: Archiv IV, S. 50-77
- Fd Elchenreute = Nau, E., Der Brakteatenfund von Elchenreute, in: HBN VI, 1965, S. 55-94
- Fd Etzoldshain = Leipner, S. 55-60
- Fd Federsee = Numismatische Zeitung 28, 1861, S. 57; 73-77; 81-85; 89-93
- Fd Freckleben = Stenzel, Th., Der Brakteatenfund von Freckleben, Berlin 1862
- Fd Georgental = Hävernich, Thüringen S. 205-208
- Fd Gerbstedt = Stenzel, Th., Der Brakteatenfund von Gerbstedt, in: Numismatische Studien, Leipzig 1885, S. 28-38 und Tf 4-5
- Fd Gödenstorf = Jesse, W./Reinecke, W., Der Hohlpfennigfund von Gödenstorf, Halle 1941
- Fd Gotha = Buchenau, H./Pick, B., Der Brakteatenfund von Gotha, München 1928
- Fd Grenaa = Galster, G., La trouvaille monétaire de Grenaa et les deniers Jutlandais de la période 1146-1234, in: Mem. de la Soc. Roy. des Antiquités du Nord 1933, Kopenhagen 1934, S. 487-544
- Fd Gröningen = Meier, P.J., Der Münzfund in der "ehemaligen Halberstädtischen Diöces" von 1715, in: Archiv II, S. 129-146
- Fd Großkamsdorf = Bethe, H.v., Saalfelder Mittelaltermünzen und die Brakteatenfunde von Groß Kamsdorf und Langenschade, in: Bll Mfr. 58,1923, S. 297-303; 318-324

- Fd Grünenbach = Höfken, R.v., Der Fund zu Grünenbach, in: Archiv 4, S. 189-194
- Fd Hehlingen = Menadier, J., Der Fund von Hehlingen, in: Menadier 3, S. 110-137
- Fd Helmstedt 1924 = Meier, P.J., Der Helmstedter Brakteatenfund von 1924, in: Bll Mfr 64, 1929, S. 545-547
- Fd Raum Helmstedt = Denicke, J., Ein unbekannter Fund von Mittelaltermünzen aus dem Raum Helmstedt, in: Berichte 26, 1986, S. 157-163
- Fd Hildesheim = Jesse, W., Der Münzfund von Hildesheim, in: HBN 1 Heft 2, 1948, S. 16-48
- Fd Hohenvolkfin = Meier, P.J., Der Brakteatenfund von Hohen-Volkfin, in: Berliner Münzblätter 1909, S. 216-222
- Fd Hohenwalde = Dannenberg, H., Der Münzfund von Hohenwalde, in: ZfN 4,1877, S. 243-260 und Tf IV f
- Fd Hohnhorst = Meier, O., Der Brakteatenfund von Hohnhorst, Ldkr. Celle, in: Bll Mfr 67,1932, S. 405-410
- Fd Jerschendorf = Friedensburg, F., Der Fund von Jerschendorf, in: Schlesiens Vorzeit NF 5, S. 64-70
- Fd Jessen = Dannenberg, H., Der zweite Brakteatenfund von Jessen, in: ZfN 7, 1880, S. 172-179
- Fd Keddien = Meier, O., Der Hohlpfennigfund von Keddien, Kr. Dannenberg, in: Deutsche Münzblätter 1937, S. 361-366
- Fd Kl.-Freden = Bahrfeldt, M.v., Der Brakteatenfund von Kl. Freden 1888, in: Berliner Münzblätter 35, 1914, S. 159-168
- Fd Königsschaffhausen = Holler, J., Ein mittelalterlicher Pfennigfund in Königsschaffhausen am Kaiserstuhl, in: Bll Mfr. 79,1955, S. 353-363
- Fd Kusey = Bahrfeldt, E., Altmärkischer Münzenfund (= Fund von Kusey), in: Berl Mzbl. 1915, S. 365 ff und Tf. 160
- Fd Lehmke = Bahrfeldt, M., Zum Münzfunde von Lehmke, in: NSA 1879, S. 106-108
- Fd Leutenberg = Pick, B./Buchenau, H., Brakteatenfund von Leutenberg, in: Bll Mfr 1914, Sp 5639-5655
- Fd Lichtenberg = Buchenau, H., Der Lichtenberger Brakteatenfund, in: Bll Mfr 1920, S. 73-89
- Fd Lucklum = Jesse, W., Brakteatenfund von Lucklum bei Braunschweig 1859, in: HBN Heft 17, 1963, S. 567-570
- Fd Malterdingen = Holler, J., Ein bedeutender Fund schwäbisch-alemannischer Pfennige aus dem Breisgau, in: SNR 35,1952/1953, S. 11-32
- Fd Marbach = Wielandt, F., Fund alemannischer Pfennige aus Marbach im Elsaß, in: Berichte 13, 1973, S. 1607-1615; 1659-1667; 1827-1829
- Fd Marburg = Buchenau, H., Der Marburger Brakteatenfund, in: Bll Mfr 1924, S. 42-45; 57-61; 77-93 und Tf. 277-285
- Fd Marschwitz = Bahrfeldt, E., Der Marschwitzer Brakteatenfund, in: ZfN 13, 1885, S. 1-32
- Fd Meckelstedt = Werther, E.H., Zum Funde von Meckelstedt, Kr. Wesermünde, in: HBN 6/7, 1952/1953, S. 73-75
- Fd Michendorf = Bahrfeldt, E., Der Brakteatenfund von Michendorf, Berlin 1881
- Fd Milda = Menadier, J., Der Fund von Milda, in: Menadier 2, 1. Nachtrag, S. 1-20
- Fd Mödesse I = Meier, P.J., Der Münzfund von Mödesse, in: Archiv 2, S. 225-350
- Fd Mödesse II = Jesse, W., Der zweite Brakteatenfund von Mödesse und die Kunst der Brakteaten zur Zeit Heinrichs des Löwen, Braunschweig 1957

- Fd Mosa = Mertens, E., Der Fund von Mosa, in: Hävernicks, Thüringen, S. 274-285
- Fd Nasseböhlen = Leitzmann, P., Münzfund von Nasseböhlen, in: Num Ztg 1854, S. 2 ff.
- Fd Naumburg = Gaettens, R., Brakteatenfund aus der Gegend von Naumburg, in: Bll Mfr 1954, S. 67-71; 88-91; 124-126; 179-186; 363-365 Tf 4-6; 12; 20
- Fd Niederkaufungen = Buchenau, H., Der Brakteatenfund von Niederkaufungen bei Cassel, Dresden 1903 (SD aus Bll Mfr 36 und 38)
- Fd Niederrieden = Steinhilber, D., Der zweite Münzfund von Niederrieden, in: Memminger Geschichtsblätter 1966, S. 5-18
- Fd Nordhausen = Mertens, E., Der Fund von Nordhausen, Halle 1929
- Fd Ohrdruf II = Hävernicks, W./Suhle, A., Fund von Ohrdruf, Kr. Gotha (II), in: Hävernicks, Thüringen, S. 285-389
- Fd Oscherleben = Kluge, B., Der Brakteatenfund von Oschersleben, in: Nordharzer Jahrbuch X, 1985, S. 6-37
- Fd Paussnitz = Bahrfeldt, E., Der Fund von Paussnitz, in: Archiv IV, S. 88-99
- Fd Rathau = Dannenberg, H., Die bei Rathau gefundenen Brakteaten, in: Memoires de la Société imperiale d'Archéologie VI, 1852, S. 398 ff.
- Fd Ringleben = Verworn, Max, Der Fund von Ringleben am Kyffhäuser, in: Archiv III, S. 268-277
- Fd Rohrsheim = Tornau, O., Von dem Brakteatenfund von Rohrsheim, in: Bll Mfr 62, 1927, S. 2-3
- Fd Rom = Höfken, R.v., Der Fund bei Rom, in: Archiv II, S. 370-395 und Tf 17
- Fd Saalsdorf = Schönemann, C., Der Saalsdorfer Münzfund, in: Schönemann, S. 9-40
- Fd Schadeleben = Schönemann, C., Der Münzfund bei Schadeleben, in: Schönemann, S. 41-60
- Fd Schleusingen = Hävernicks, W., Fund von Schleusingen, in: Ders., Thüringen, S. 241-262
- Fd Seega = Buchenau, H., Der Brakteatenfund von Seega, Marburg 1905
- Fd Seelensdorf = Dannenberg, H., Der Fund von Seelensdorf, in: ZfN IX, 1882, S. 280-284
- Fd Siedenburg = Heye, E./Buchenau, H., Der jüngere Siedenburger Fund, in: Bll Mfr. 1906, Sp 3587 ff, insb. 3679-3691 und Tf 166 f
- Fd Sulza = Höfken, R.v., Der Brakteatenfund zu Sulza, in: Archiv I, S. 295-307
- Fd Tabarz = Hävernicks, Thüringen, S. 408-415
- Fd Teistungen = Mertens, E., Fund Teistungen (um 1265), in: Hävernicks, Thüringen, S. 263-274
- Fd Trebitz = Erbstein, H., Der Münzfund von Trebitz, Nürnberg 1865
- Fd Uhrsleben = Menadier, K., Die diesjährigen Brakteatenfunde, in: ZfN 13, 1885, S. 334-337
- Fd Wartenbach = Ohly, R., Der Brakteatenfund von Ruine Wartenbach, Kr. Lauterbach, in: Dt. Jb. f. Num. 1940/41, S. 181-196
- Fd Wollenrade = Bahrfeldt, E., Die bei Wollenrade gefundenen Hohlpfennige, in: Ders., Beiträge zur Brakteatenkunde, Berlin 1914, S. 50-59
- Fd Winterthur = Engeli, A., Münzfund von Winterthur, in: SNR 25, 1933, S. 206-207

---

Fd Ziegenrück = Fund im Drebenal bei Ziegenrück, in: Bll Mfr 1907, Sp. 3731-3794

Fd Zobbenitz = Leitzmann, J., Der Fund von Zobbenitz, in: Num Ztg 1874, S. 6-8

Fd Zwickau = Leipner S. 66-69

Fiala = Fiala, E., Münzen und Medaillen der Welfischen Lande, Bd. 2, Leipzig und Wien 1910

Friedensburg = Friedensburg, F., Schlesiens Münzgeschichte im Mittelalter, Breslau 1887

Friedrich = Friedrich, K., Die Münzen und Medaillen des Hauses Stolberg, Dresden 1911

Gaedechens = Gaedechens, O.C., Hamburgische Münzen und Medaillen, 3 Bände, Hamburg 1850-1878

Gaettens = Gaettens, R., Das Geld- und Münzwesen der Abtei Fulda im Hochmittelalter, Fulda 1957

Gaettens, Lüchow = Gaettens, R., Die Münzen der Grafschaft Lüchow, Halle 1937

Gebhart = Gebhart, H., Die Münzen und Medaillen der Stadt Donauwörth, Halle 1924

GN = Geldgeschichte Nachrichten, Frankfurt 1966 ff.

Grote = Grote, H., Münzstudien, 9 Bände, Leipzig 1857-1877

Grote, Osnabrück = Grote, H., Osnabrück'sche Geld- und Münzgeschichte, Leipzig 1864

H = Sammlung Hohenstaufenzeit (R. Gaettens), Auktionen Hess/Leu 12 und 13, Zürich 1959/1960

Häberle = Häberle, A., Ulmer Münz- und Geldgeschichte des Mittelalters, Ulm 1935

Häv = Hävernich, W., Das älteste Münzwesen der Wetterau bis zum Ausgang des 13. Jahrhunderts, Marburg 1930

Hävernich, Köln = Hävernich, Walter, Die Münzen von Köln, Bd. 1, Köln 1935

Hävernich, Thüringen = Hävernich, W., Die mittelalterlichen Münzfunde in Thüringen, Jena 1955

Hatz = Hatz, G., Die Anfänge des Münzwesens in Holstein, Hamburg 1952

Hau = Slg. Hauswald, Magdeburger Gepräge, Auktion Kube, Berlin 1912

Hauberg = Hauberg, P., Danmarks myntvaesen i tidsrummet 1146-1241, Kopenhagen 1906

Hess, Fritzlar = Hess, W., Fritzlars Münzwesen im Mittelalter, in: Fritzlar im Mittelalter. Festschrift zur 1250-Jahrfeier, Fritzlar 1974, S. 242-270

Hoffmeister = Hoffmeister, J.C., Historisch-kritische Beschreibung aller hessischen Münzen, 4 Bände, Leipzig 1962-1880

Hürlimann = Hürlimann, H., Zürcher Münzgeschichte, Zürich 1966

Jesse = Jesse, W., Der Wendische Münzverein, Lübeck 1928

JNG = Jahrbuch für Numismatik und Geldgeschichte, München 1949 - heute

Jungk = Jungk, H., Die Bremischen Münzen, Bremen 1875

Kennepohl = Kennepohl, Karl, Die Münzen von Osnabrück, München 1938

Kluge 1976 = Kluge, B., Brakteaten. Deutsche Münzen des Hochmittelalters, Berlin 1976

- Kluge 1981 = Kluge, B., Probleme der Brakteatenforschung, in: Forschungen und Berichte 19, 1979, S. 127-138
- L = Sammlung A. Löbbecke, Deutsche Brakteaten, bearb. v. E. Mertens, Auktion A. Riechmann 31, Halle 1925
- Lagerqvist = Lagerqvist, L.O., Svenska mynt under vikingatid och medeltid, Stockholm 1970
- Lanz, Ravensburg = Lanz, O., Die Münzen und Medaillen von Ravensburg, Stuttgart 1927
- Leipner = Leipner, K., Die Münzfunde in Sachsen, Hamburg 1969
- Leuck = Leuckfeld, J.G., Antiquitates nummariae, Leipzig/Wolfenbüttel 1721
- Mader 2 = Mader, J., Zweyter Versuch über die Brakteaten, Prag 1808
- Marienburg = Bahrfeldt, E., Die Münzen und Medaillensammlung in der Marienburg, 6 Bände, Danzig 1901-1916
- Menadier = Menadier, J., Deutsche Münzen, 4 Bände, Berlin 1891-1922
- Menadier, Goslar = Menadier, J., Die Goslarer Pfennige des 12. Jahrhunderts, in: Menadier II, S. 1-37
- Meuß = Meuß, H., Auktionen 1-21, Hamburg 1925-1943
- Nau = Nau, E., Die Münzen der Stauferzeit, in: Die Zeit der Staufer, Bd. 1, Ausstellungskatalog Stuttgart 1977
- NSA = Numismatisch-sphragistischer Anzeiger, Hannover 1870-1902
- Num. Ztg. = Numismatische Zeitung, Weißensee 1834-1874
- Oertzen = Oertzen, O., Die Mecklenburgischen Münzen des großherzoglichen Münzkabinetts, 1. Teil, Die Bracteaten und Denare, Schwerin 1900
- Peus = Peus, B., Das Geld- und Münzwesen der Stadt Münster i.W., Münster 1930
- PK = v. Posern-Klett, C., Sachsens Münzen im Mittelalter. Münzstätten und Münzen der Städte und geistlicher Stifter Sachsens im Mittelalter, Leipzig 1846
- Reitz = Reitz, H., Welfische Brakteaten. Pfennigprägungen nach lübischem Münzfuß aus der Zeit Heinrichs des Löwen und seiner Söhne, Bochum 1991
- Riechmann = A. Riechmann, Halle/S., Auktionen, Kat. 1, 1911 - 41, 1934
- Röblitz = Röblitz, G., Die Brakteaten der Herrn von Lobdeburg, Berlin 1984
- Saurma = Saurma-Jeltsch, H.v., Schlesische Münzen und Medaillen, Breslau 1883
- Schieferdecker = Schieferdecker, K., Von Bernward bis Magnus, in: Alt-Hildesheim 27, 1956, S. 1-16
- Shive, C. = Norges mynter i middelalderen, Christiania 1858, ND Aalborg 1974
- Schlüter = Schlüter, M., Niedersächsische Brakteaten der Hohenstauferzeit, Hannover 1967
- Schmidt/Knab = Schmidt, B./Knab, K., Reussische Münzgeschichte, Dresden 1907
- Schö(nemann) = Schönemann, C., Zur vaterländischen Münzkunde vom 12. bis 15. Jahrhundert, Wolfenbüttel 1852
- Schwarz = Schwarz, D., Münz- und Geldgeschichte Zürichs im Mittelalter, Aarau 1940
- Schw = Schwinkowski, W., Münz- und Geldgeschichte der Mark Meißen und Münzen der weltlichen Herrn nach meissnicher Art (Brakteaten) vor der Groschenprägung, Frankfurt 1931



---

Simmen = Simmen, J. und H., Solothurn. Schweizerische Münzkataloge VII, Bern 1972

SNR = Schweizerische Numismatische Rundschau, Genf/Bern 1891 - heute

Steguweit = Steguweit, W., Thüringische Brakteaten des Münzkabinetts Gotha, Gotha 1981

Steinhilber = Steinhilber, D., Geld- und Münzgeschichte Augsburgs im Mittelalter, in: JNG 5, 1954, S. 6-142

Suhle = Suhle, A., Das Münzwesen Magdeburgs unter Erzbischof Wichmann, Magdeburg 1950

Thormann = Thormann, H., Die anhaltischen Münzen des Mittelalters, Münster 1976

Thormann, Sachsen = Thormann, H., Die Münzen der Herzöge von Sachsen aus dem Hause Anhalt 1212-1422, Münster 1982

Tornau = Tornau, O., Die Brakteaten der Herren von Mansfeld, der Edlen Herrn von Friedeburg und der Herrn von Schraplau, Grünberg 1940

Wel = Welter, G., Die Münzen der Welfen seit Heinrich dem Löwen, Braunschweig 1971

Wielandt, Anfänge = Wielandt, F., Die Anfänge des landesherrlichen Münzwesens der Markgrafen von Baden, Karlsruhe 1949

Wielandt, Basel = Wielandt, F., Die Baseler Münzprägung bis 1973. Schweizerische Münzkataloge VI, Berlin 1971

Wielandt, Breisgau = Wielandt, F., Der Breisgauer Pfennig und seine Münzstätten, Karlsruhe 1976

Wielandt, Todtnau: Wielandt, F., Todtnau, Bergwerk und vorderösterreichischer Münzort, in: NZ 88/89, 1972, S. 88-94

Wruck = Wruck, W., Auktionen, Berlin 1940-1972

Wü = Sammlung G. Wüthrich, Münzen und Medaillen der Schweiz und ihrer Nachbargebiete, Auktion Münzen und Medaillen AG 45, Basel 1971

ZfN = Zeitschrift für Numismatik, Berlin 1874-1935

Konkordanz der Nummern des Schatzfundes von Bokel mit  
den Nummern des vorliegenden Katalogs:

Bokel Kat.-Nr.

1	135	38	162	75	5 (70 1/2)
2	178	39	149 (13 5/2)	76	7 (6 Ex)
3	185 (4 Ex)	40	173 (423 25/2)	77	10 (5 Ex)
4	158 (39 1/2)	41	145 (27 3/2)	78	8
5	164 (2 2/2)	42	113 (606 6/2)	79	7
6	171 (4 Ex)	43	2694	80	9 (2 Ex)
7	171	44	220 (7 Ex)	81	45 (26 Ex)
8	170 (2 Ex)	45	221	82	43 (294 6/2)
9	168 (4 Ex)	46	227	83	28 (2 Ex)
10	167 (3 Ex)	47	228	84	14 (7 Ex)
11	160 (3 Ex)	48	229	85	15 (10 2/2)
12	162 (50 5/2)	49	240	86	17 (4 Ex)
13	166 (3 Ex)	50	252	87	18
14	166	51	243	88	11
15	153 (4 1/2)	52	222	89	19 (3 Ex)
16	151 (15 Ex)	53	257	90	27
17	143 (296 3/2)	54	223 (20 Ex)	91	16
18	155 (7 Ex)	55	230 (19 4/2)	92	21 (79 1/2)
19	176 (4 Ex)	56	225	93	25 (3 Ex)
20	146 (7 Ex)	57	238 (62 2/2)	94	20 (2 Ex)
21	138 (165 1/2)	58	232 (24 1/2)	95	92
22	139	59	241 (8 Ex)	96	47 (14 Ex)
23	175	60	244 (19 1/2)	97	48 (2 Ex)
24	138	61	246 (29 1/2)	98	49
25	179 (173 Ex)	62	237 (2 Ex)	99	88 (3 Ex)
26	148 (3 Ex)	63	226 (2 Ex)	100	90 (2 Ex)
27	140 (2 Ex)	64	234 (3 Ex)	101	99 (3 Ex)
28	182	65	236	102	29
29	183	66	256	103	37 (2 Ex)
30	187 (2 Ex)	67	254 (276 14/2)	104	31
31	141	68	253	105	34 (3 Ex)
32	186	69	258 (7 Ex)	106	32
33	172	70	259 (57 Ex)	107	33
34	165	71	249 (691 14/2)	108	93 (31 1/2)
35	181	72	2	109	93
36	132	73	3 (3 Ex)	110	96 (3 Ex)
37	157	74	6 (5 Ex)	111	94

112	97	153b	516	194	518
113	95 (6 Ex)	154	372 (2 Ex)	195	397
114	38 (22 Ex)	154a	396 (4 Ex)	196	208
115	40	154b	521	197	204
116	42	155	506 (3 Ex)	198	205
117	41	156	649	199	442
118	89 (1 1/2)	157	651 (2 1/2)	200	1010 (2 Ex)
119	98 (2 Ex)	158	650	201	1012
120	86 (2 Ex)	159	653 (1 1/2)	202	1015
121	87 (4 Ex)	160	652	203	1016 (4 1/2)
122	1568	161	655	204	420 (5 Ex)
123	202 (2 1/2)	162	654	205	1014 (2 1/2)
124	201	163	658 (1 1/2)	206	1014
125	200	164	659 (4 3/2)	207	682
126	203 (3 Ex)	165	656	208	682
127	211	166	657	209	1019
128	1481	167	402 (70 3/2)	210	421 (14 Ex)
129	36	168	403 (5 2/2)	211	1020
130	30	169	504 (275 4/2)	212	1018
131	2695	170	405 (3 Ex)	213	1174
132	681 (3 Ex)	171	406 (26 5/2)	214	1175
133	683 (6 7/2)	172	404 (6 Ex)	215	1387
134	678	173	425 (10 1/2)	216	1388
135	684	174	408 (4434 4/2)	217	1389
136	667	175	417 (2076 1/2)	218	1290
137	666 (2 Ex)	176	417	219	1391
138	671	177	412 (2034 1/2)	220	1254
139	668	178	509 (6 Ex)	221	--
140	665 (2 Ex)	179	426	222	1482
141	673 (8 1/2)	180	413	223	1483
142	672 (1 1/2)	181	414	224	1484
143	674 (1 1/2)	182	415	225	1836
144	686	183	424	226	1769
145	493	184	410 (44 Ex)	227	1857
146	492 (2 Ex)	185	419 (34 Ex)	228	1859
147	511 (2 Ex)	186	517	229	1860
148	510 (8 Ex)	187	1006 (2 Ex)	230	1865
149	507 (97 3/2 Ex)	188	1007 (3 Ex)	231	1862
150	487 (3 Ex)	189	680	232	1863
151	484	190	676 (1 3/2)	233	1864
152	459	191	677	234	1866
153	398	192	664 (2 Ex)	235	1846
153a	399	193	669	236	1847

237	1856	280	1113	323	1569
238	1855	281	1434	324	1570
239	1692	282	1029	325	1571 (1 1/2)
240	1711 (6 1/2)	283	1030 (2 Ex)	326	1368 (2 1/2)
241	1712 (2 Ex)	284	1031	327	1549 (6 1/2)
242	1713 (5 1/2)	285	1033	328	1573 (3 Ex)
243	1714	286	1032	329	1559 (8 1/2)
244	1715	287	1034 (2 2/2)	330	1572 (2 Ex)
245	1708 (8 Ex)	288	1035	331	1566 (7 2/2)
246	1716 (14 Ex)	289	1039 (1 1/2)	332	1554
247	1717	290	1040	333	1546
248	1719	291	1381 (4 Ex)	334	1574 (5 Ex)
249	1718	292	1109	335	1575 (5 Ex)
250	1709	293	1110	336	1576 (2 Ex)
251	1722	294	1111 (1 1/2)	337	1567
252	2696	295	1363	338	1577 (2 Ex)
253	2697 (3 Ex)	296	1174	339	1578 (205/2)
254	2698 (2 Ex)	297	1433	340	1579 (1 1/2)
255	2699	298	1219	341	1563
256	2700	299	1218	342	1545
257	2701	300	1222 (1 1/2)	343	1781
258	1710	301	1223	344	1782
259	1723	302	1224 (8 2/2)	345	1564 (3 Ex)
260	1720	303	1226 (9 3/2)	346	1580
261	1721	304	1227	347	1565
262	1724	305	1220	348	1555
263	1851	306	1221	349	1684
264	270	307	1348	350	1616
265	271	308	1349	351	1486 (1 1/2)
266	272 (3 Ex)	309	1350	352	1435 (1 3/2)
267	275 (12 Ex)	310	1351	353	1436
268	277 (3 1/2)	311	1352	354	1437
269	273 (4 1/2)	312	1353	355	1869
270	279	313	1354	356	1870
271	274 (2 Ex)	314	1361	357	2366
272	278 (52 Ex)	315	1360	358	2369
273	268	316	1355	359	2367
274	2156	317	1357	360	2352
275	1917	318	1175	361	2339
276	1105	319	1364	362	2338
277	1106	320	1359	363	1820
278	1107	321	1365	364	2702
279	1177	322	1366	365	2703

---

366	2704	409	2725
367	2705	410	2726
368	2706	411	2707
369	2708	412	261
370	2708	413	2727
371	2709	414	2728
372	2747 (12 Ex)	415	2729
373	2748 (3 Ex)	416	2730
374	2749 (19 Ex)	417	2731
375	2710	418	2732
376	2711	419	2733
377	2712	420	2734
378	2714 (2 Ex)	421	2736
379	2713	422	2735
380	2715 (13 Ex)	423	2737
381	2716 (3 Ex)	424	2738
382	2717 (3 Ex)	425	2739
383	2719	426	2740
384	2720	427	2741
385	2721 f.	428	2742 (3 Ex)
386	2723	429	2743 (5 Ex)
387	2724	430	2746
388	1114 (4 2/2)	431	2745
389	1112 (2 Ex)	432	2744 (2 Ex)
390	1193	433	2750
391	1194	434	2718
392	1195	435	23 (2 Ex)
393	2079	436	24
394	2667	437	423 (287 Ex)
395	1373	438	101 (63 5/2)
396	1374	439	102 (13 Ex)
397	1376	440	103 (2 Ex)
398	1377	441	104 (4 Ex)
399	1375	442	188
400	1378	443	147
401	1379		
402	1382		
403	430		
404	1380 (2 1/2)		
405	1176		
406	1383		
407	1384		
408	212		

---

---

## Orts- und Namenregister

Die Angaben beziehen sich auf die Katalognummern

- Abu Ya qub Yusuf I./II. 2750  
Adalbert I. von Saarbrücken 2107  
Adalbert von Sommerschenburg 1415-1417  
Adam und Eva 1442  
Adelheid IV. von Gandersheim 1981  
Adleheid V. von Gandersheim 1981  
Adelheid III. von Quedlinburg 1415-1427  
Adelog von Hildesheim 1061-1098  
Adolf III. von Berg 1023-1024  
Adolf von Nassau 2170; 2199  
Adolf III. von Schauenburg 128-133; 198  
Adolf IV. von Schauenburg 189-195; 1174-1175  
Adolf von Waldeck 2237-2238  
Agnes II. von Quedlinburg 1428-1433; 2082-2083  
Albert von Arnstein 1480-1484  
Albert von Goer 1042-1044  
Albrecht der Bär 1656-1658; 1743-1759  
Albrecht III. von Brandenburg 1707-1724; 2696-2701  
Albrecht der Fette 754-834  
Albrecht der Große 698-753  
Albrecht II. von Habsburg 2448  
Albrecht III. von Habsburg 2449-2450  
Albrecht I. von Sachsen-Wittenberg 1854-1866  
Albrecht II. von Sachsen-Wittenberg 1867  
Albrecht der Stolze 1889  
Albrecht der Unartige 2203-2209; 2222-2225  
Albrecht III. von Wernigerode 1244-1245  
Albrecht V. von Wernigerode 1246-1248  
Altdorf 2621-2625  
Altenburg 2075-2080  
Amöneburg 2328  
Anhalt 1743-1816  
Anklam 311  
Annweiler 2391  
Arnold von Nienburg/S 1485  
Arnold von Osnabrück 2720  
Arnold von Seelenhofen 2133  
Arnstein 1452-1484  
Aschaffenburg 2383-2388  
Aschersleben 1743-1759; 1785-1807  
Augsburg 2626-2663  
Baalberg 1808-1815  
Baden 2394-2396  
Ballenstedt 1743-1755  
Bamberg 2692-2693  
Bardowick 1868; 2695  
Barnabas, Heiliger 2458-2459  
Basel 2401-2418  
Bautzen 1924  
Beatrix II. von Winzenburg 1392-1413  
Beichlingen 2151-2153  
Bekel 554-572  
Bern 2439  
Bernhard von Anhalt-Sachsen 1760-1778; 1817-1853; 2695  
Bernhard I. von Baden 2394-2396; 2430  
Bernhard III. von Paderborn 2719  
Bernhard II. von Wölpe 1014-1018  
Berno von Hildesheim 1099-1103  
Berta von Nordhausen 2162  
Bertrade II. von Quedlinburg 1438-1439  
Berthold IV. von Fulda 2294-2303  
Berthold von Leiningen 2692-2693  
Berthold II. von Naumburg-Zeitz 1923; 1984-1997; 2047  
Berthold II. von Pfirt 2409  
Biberach 2506  
Blankenburg-Regenstein 1385-1391  
Böhmen 1948-1967  
Boitzenburg 308-310  
Boleslaw I. von Schlesien 1946-1947  
Brandenburg 1650-1737; 2696-2701  
Braunschweig 577-1004  
Breisach 2399-2403  
Breitungen 2281-2283  
Bremen 1-85; 199-203; 211  
Breslau 1946-1947
-

---

Burchard I. von Mansfeld 2154-2156  
Burchard von Münster 2713  
Burkhard II. von Falkenstein 1440-1450

Caecilia von Nordhausen 2160-2161  
Cammin 312  
Christian von Buche 2138; 2383-2384  
Chur 2505

Dänemark 2727-2736  
Dänenzeit in Hamburg 134-188  
Dänenzeit in Lübeck 220-261  
Demmin 313-316  
Deventer 2702-2706  
Deutscher Orden 343-347  
Diepholz 118-119  
Diethelm von Krenkingen 2479  
Dietmar von Minden 1176  
Dietrich von Ahr 2702-2704  
Dietrich der Bedrängte 1890-1895; 1913-1915  
Dietrich von Heinsberg 2711  
Dietrich von Krosigk 1180-1193  
Dietrich II. von Merseburg 2043-2045  
Dietrich I. von Naumburg 1980-1981  
Dietrich II. von Naumburg 2014-2023; 2048-2054  
Dietrich von Sommerschenburg 2074  
Dömitz 213-219  
Donauwörth 2664-2678  
Douai 2707  
Duderstadt 1191-1192

Eberhard II. von Waldburg 2488-2496  
Eilenburg 1905-1911  
Eisenach 2211-2225  
Eisleben 2154-2156  
Elgerus III. von Hohnstein 2172-2176  
Elisabeth von Bayern 2679-2680  
Ellrich 2177-2193  
Engelhardt II. von Naumburg 1999-2013  
Engelrich von Saalfeld 2069

Erfurt 2103-2150  
Erich I. von Hoya 127  
Ermsleben 1440-1451  
Eschwege 2228  
Eustachius, Heiliger 2161-2162

Falkenstein 1440-1451  
Felix, Heiliger 2476-2477  
Frankenhausen 2151-2153  
Frankenstein 2283  
Frankfurt 2353-2382  
Freienhagen 2237-2239  
Fribourg 2440  
Friedrich I., Kaiser 1198-1215; 2055-2059; 2075-2076; 2104-2106; 2343-2347; 2353-2358; 2578-2579; 2694  
Friedrich II., Kaiser 1228-1230; 2061-2068; 2164-2169; 2198; 2368-2370; 2391; 2439; 2518; 2522-2526; 2563-2567; 2596-2611; 2668-2676  
Friedrich II. von Beichlingen 2151-2153  
Friedrich II. von Halberstadt 1348-1368  
Friedrich II. von Merseburg 2046  
Friedrich II., Pfalzgraf 1392-1397  
Friedrich V. von Schwaben 2516-2517  
Friedrich von Ziegenhain 2309-2310  
Friedrich Gernod von Nienburg/S. 1486  
Friesach 2689-2690  
Fritzlar 2240-2249  
Fulda 1170-1173; 2226; 2284-2308  
FVRITIGhER BITER S'ALF 2055

Gandersheim 1180-1181; 1417  
Gardolf von Harbke 1339-1342  
Gebhart VI. von Querfurt 2157-2159  
Gelnhausen 2343-2353  
Gera 2081  
Gerhard II. von Eppstein 2144-2150; 2249  
Gerhard von Grafschaft 1041  
Gerhard von Hoya 111  
Gerhard II. von der Lippe 4-60  
Gerhard von Merseburg 2038-2039

- 
- Gerhard von Osnabrück 2721-2724  
Gerhard von Vüppens 2412-2413  
Gerhard I. von Wildeshausen 4-49  
Gero von Halberstadt 1282-1333  
Gisbert von Bronkhorst 80-83  
Göttingen 1182-1187  
Goldbrakteaten 1052-1053  
Goslar 1196-1243  
Gotha 2201-2210  
Gotland 2742-2743  
Gottfried III. von Sigmaringen 2514-2515  
Gottfried von Ziegenhain 2311-2314  
Greifswald 317-319  
Griffen 2692-2693  
Günther von Käfemburg 2270  
Günther IV. von Schwarzburg 2093-2097  
Gunzelin III. 308-310
- Habsburger 2431; 2445-2457  
Halbbrakteat 573-575; 1196-1197; 1255-1259; 1392-1396;  
1489; 1650-1653; 1980-1982; 2038-2039; 2478  
Halberstadt 1025; 1255-1380  
Halle 2026-2037  
Hallermund 1019  
Hamburg 113-115; 128-197; 302-307  
Hameln 1170-1173  
Hannover 1005-1013  
Hartmann von Augsburg 2644-2655  
Hartbert von Hildesheim 1104-1106  
Hartmann II. von Lobdeburg 2084  
Hartmann III. von Lobdeburg 2086-2089  
Hartwich II. von Uthlede 2-3  
Hartwig I. von Augsburg 2626-2627  
Havelberg 1688  
Heiligenstadt 2227  
Heinrich I. von Anhalt 1779-1784  
Heinrich Borwin I. von Mecklenburg 268-279  
Heinrich der Erlauchte 1896-1903  
Heinrich III. von Fulda 1171-1172; 2288  
Heinrich IV. von Fulda 2226; 2290-2293  
Heinrich V. von Fulda 2303-2308
- Heinrich von Gardelegen 1692-1706  
Heinrich I. von Harburg 2108-2132  
Heinrich I. von Hildesheim 1115-1158  
Heinrich I. von Hessen 2255-2257; 2315-2316; 2318-2327  
Heinrich II. von Hessen 2228  
Heinrich II. von Hoya  
Heinrich I. von Hersfeld 2258  
Heinrich V. von Hersfeld 2279-2280  
Heinrich VI., Kaiser 2077; 2348-2350; 2359-2364; 2592-  
2595; 2664-2666  
Heinrich II. von Klingenberg 2479-2500  
Heinrich der Lange, Pfalzgraf 204-207; 446-525; 661-686;  
1006-1007  
Heinrich I. von Kempten 2509-2511  
Heinrich der Löwe 358-399; 573-646; 1005  
Heinrich I. von Meißen 1912  
Heinrich I. von Waldburg 2482-2487  
Heinrich Pribislaw 1650-1653  
Heinrich IV. von Weida 2081  
Heinrich II. von Weida 2082-2083  
Heinrich der Wunderliche 754-834  
Heinrich III. von Wettin 1917  
Helfrich von Rotenberg 2250  
Helmstedt 1021-1050; 1373-1380  
Heribert I. von Helmstedt 1026-1029  
Heribert II. von Büren 1030-1040  
Hermann von Hildesheim 1054-1055  
Hermann II. von Münster 2715-2718  
Hermann II. von Orlamünde 2098-2101  
Hermann I. von Thüringen 2213-2221; 2229; 2251-2252  
Hermann II. von Thüringen 2232-2236; 2253-2254  
Hersfeld 2258-2280  
Hessen, Landgrafen 2228; 2251-2257; 2315-2316; 2318-2327  
Hettstedt 1452--1484  
Hilbold von Wunstorff 61-79  
Hildegard, Heilige 2512-2513  
Hildesheim 1051-1169; 1373-1380  
Hohnstein 1384; 2172-2193  
Hoya 120-127  
Hugo von Montfort 2621-2625
- Iso von Wölpe 86-104
-



---

Jakza von Köpenick 1654-1655  
Jaromar II. 325  
Jena 2084  
Johann I. von Brandenburg 1734-1737  
Johann I. von Hersfeld 2265-2270; 2281-2282  
Johann I. von Mecklenburg 280-282  
Johann II. Senn von Munsingen 2414-2416  
Johann IX. von Oldenburg 116  
Johann XI. von Oldenburg 117  
Johann III. von Vienne 2417-2418  
Johannes von Merseburg 2040-2042  
Judas, Apostel 1196-1243  
Jütland 2727-2736

Kärnten 2691  
Kassel 2229-2236  
Katharina von Burgund 2398  
Kempten 2507-2513  
Kenzingen 2397 Kirchberg 2194-2195  
Köln 2710-2711  
Königsee 2093-2097  
Köthen 1760-1815  
Kolmar 2420-2422  
Konrad III., Kaiser 1196-1197; 2103  
Konrad IV., Kaiser 2612-2616; 2677-2678  
Konrad von Braunschweig 112  
Konrad II. von Fulda 1170; 2284-2287  
Konrad IV. von Fulda 2289  
Konrad II. von Hildesheim 1114-1158  
Konrad von Krosigk 1343-1347  
Konrad II. von Mainz 2385-2388  
Konrad I. von Meißen 1871-1883; 1924  
Konrad I. von Minden 1177  
Konrad II. von Roden 1010-1013  
Konrad II. von Tegernfeld 2480-2481  
Konrad von Wittelsbach 2134-2137  
Konradin 2617; 2681  
Konstanz 2478-2500  
Krenkingen 2468-2471  
Kuno von Fulda 1173  
Kuno von Münzenberg 2329-2334

Lampertus 2103  
Laufenburg 2452-2454  
Lausitz 1924-1938  
Lauterberg-Scharzfeld 1254  
Leopold IV. von Habsburg 2451  
Lichtenberg 1193-1195  
Lindau 2519-2532  
Lobdeburg 2084-2091  
Lödöse 2739-2741  
Lorenz, Heiliger 2040-2041  
Ludger, Heiliger 1021-1023  
Ludolf II. von Hallermund 1019  
Ludolph von Naumburg 2024-2025  
Ludwig II. von Bayern 2682-2688  
Ludwig I. von Hersfeld 2271-2277  
Ludwig I. von Münster 2714  
Ludwig II. von Thüringen 2116-2117; 2211  
Ludwig III. von Thüringen 2201-2202; 2212  
Ludwig IV. von Thüringen 2230-2231; 2317  
Ludwig I. von Ziegenhain 2309-2310  
Ludwig II. von Ziegenhain 2313-2314  
Lübeck 220-267; 31; 2694  
Lüchow 1737-1742  
Lüder von Borg 105-110  
Lüneburg 358-572  
Lupold von Schönfeld 2139  
LVTEGER ME FECIT 2080

Mähren 1968-1979  
Magdeburg 1365-1368; 1487-1649  
Mainzische Münzstätte 2107-2150; 2227; 2240-2249; 2315-2316; 2328; 2383-2388  
Mansfeld 2154-2156  
Marburg 2317-2327  
Maria, Heilige 13  
Markdorf 2501  
Marquard von Augsburg 2662-2663  
Martin, Heiliger 2108-2132; 2138; 2385-2387  
Mecklenburg 268-307  
Meinhard von Görz-Tirol 2691  
MEFICIDERTH V ELHÄR 1458

---

Meißen 1871-1904; 1912  
Melsungen 2250  
Meregart von Quedlinburg 1414  
Merseburg 2038-2046  
Minden 1176-1179  
Mittelbe 1869-1870  
Moritz, Heiliger 1490-1607; 2030; 2037  
Mühlhausen 2196-2200  
Münster 2713-2718  
Münzenberg 2329-2342

Naumburg-Zeitz 1918-1923; 1980-2025; 2047-2054  
Neustadt am Rübenberge 1014-1017  
Niederelbe 211-219  
Niederlausitz 1925-1938  
Niederschlesien 1945  
Nienburg/Saale 1485-1486  
Nordhausen 2160-2171  
Norwegen 2744-2749

Oberlausitz 1924  
Österreich 2689-2693  
Oldenburg 116-117  
Orlamünde 2098-2102  
Osnabrück 2720-2724  
Ostfriesland 2708-2709  
Ottakar I. von Böhmen 1198-1230  
Ottakar II. von Böhmen 1953-1961; 1968-1979  
Otto von Anhalt 1808-1815  
Otto I. von Brandenburg 1659-1673  
Otto II. von Brandenburg 1674-1684  
Otto III. von Brandenburg 1734-1737  
Otto von Eilenburg 1905-1911  
Otto I. von Falkenstein 1451  
Otto I. von Geldern 2705-2706  
Otto I. von Hildesheim 1159-1166  
Otto IV., Kaiser 400-429; 647-660; 1193-1195; 1222-1227;  
2078-2079; 2196-2197  
Otto das Kind 687-697; 1008-1009; 1182-1190  
Otto der Reiche 1884-1888

Otto der Strenge 525-546  
Otto I. von Waldeck 2239

Paderborn 2719  
Pattensen 1019  
Pegau 2070-2074  
Peter I. von Reichenstein 2410  
Peter II. von Aspelt 2411  
Petrus, Heiliger 1-12; 14-42; 50-55  
Pfirt 2419  
Philipp von Heinsberg 2710  
Philipp von Schwaben 2060; 2163; 2281-2282; 2365-2367;  
2667  
Pyritz 320-321

Quedlinburg 1392-1439; 2081-2083  
Querfurt 2157-2159

Radolfzell 2559-2563  
Rainald von Dassel 2069  
Ravensburg 2533-2558  
Reichenau 2559-2563  
Rheinau 2564  
Rinteln 1174-1174  
Roda 2085  
Roden 1010-1013  
Rotenburg/Fulda 2251-2257  
Rottweil 2565-2567  
Rudolf von Diepholz 118-119  
Rudolf IV. von Habsburg 2453-2454  
Rudolf von Schladen 1255-1259

Saalfeld 2055-2069  
Salzburg 2689-2690  
Salzwedel 1689-1733  
Schaffhausen 2460-2467  
Schongau 2679-2688  
Schauenburg 1174-1175

---

Schleitz 2086-2089  
Schlesien 1939-1944  
Schwaben 2516-2517  
Schwarzburg 2092-2097  
Schweden 2737-2738  
Schwerin 308-310  
Seligenstadt 2389-2390  
Servatius, Heiliger 1438-1439  
Sibito von Augsburg 2643  
Siegfried von Anhalt 1  
Siegfried III. von Augsburg 2642  
Siegfried II. von Blankenburg 1385-1391  
Siegfried II. von Eppstein 2140-2142; 2240  
Siegfried III. von Eppstein 2143; 2241-2248  
Siegfried von Hersfeld 2260-2264  
Siegfried von Hildesheim 1107-1112  
Siegfried vom Rekin 2070-2073  
Sigmaringen-Helfenstein 2514-2515  
Simon, Apostel 1196-1243  
Soest 2712  
Solothurn 2441-2444  
Sophie von Brena 1434-1437  
Spanien 2750  
Stade 198-210  
Stargard 322-324  
Staufen 2438  
Stendal 1734-1737; 2696-2701  
Stephan, Heiliger 1256-1259; 1261; 1263-1269; 1271-1284;  
1286-1333; 1335-1336; 1339-1347; 1351-1354; 1360-1361;  
1363-1364; 1369-1372  
Sternberg 1020  
St. Gallen 2568-2577  
Stolberg 1249-1253  
Straßburg 2392-2393  
Stralsund 325-342  
Strehla 1918-1923  
  
Thann 2398  
Thüringen 1980-2225  
Thüringen, Landgrafen 2201-2209; 2210-2225; 2229-2236;  
2317

Tiengen 2468-2471  
Todtnau 2455-2457  
Toggenburg 2502-2504  
Torgau 1913-1915  
Treysa 2309-2314

Udalschak von Augsburg 2628-2641  
Udo I. von Naumburg 1982-1983  
Überlingen 2578-2591  
Üsenberg 2397  
Ulm 2592-2620  
Ulrich II. von Lüchow 1738-1740  
Ulrich I. von Münzenberg 2335-2340  
Ulrich I. von Reinstein 1261-1281  
Ulrich von Pfirt 2419  
Uppsala 2737-2738  
Ursus, Heiliger 2441-2444  
Utrecht 2702-2706

Vacha 2226  
Verden 86-115  
Villingen 2458-2459  
Völkermarkt 2691  
Volkwin von Schwalenberg 1178-1179

Waldeck 2237-2239  
Waldemar II. von Dänemark 2727-2736  
Walkenried 1381-1384  
Walsrode 1018  
Walter II. von Arnstein 1135-1166  
Wangen 2518  
Wegeleben 573-575; 1743-1755; 1785-1807  
Weida 2081-2083  
Weimar 2098-2101  
Weingarten 2621-2625  
Wenzel I. von Böhmen 1949-1952  
Wenzel II. von Böhmen 1962-1967  
Wernbert II. von Helmstedt 1021  
Werner von Eppstein 227; 2315-2316; 2328

---

Werner von Hersfeld 2278  
Werner II. von Lüchow 1741-1742  
Wernigerode 1244-1248  
Wetter 2315-2316  
Wetterau 2329-2390  
Wettin 1917  
Wichmann von Seeburg 1918-1922  
Wigbert, Heiliger 2262-2263  
Wilhelm II. von Hardenberg 1045-1050  
Wilhelm von Lüneburg 431-525  
Wilhelm I. von Mörs 1022  
Wisby 2742-2743  
Wizlaw II. 326-342  
Wladislaus von Schlesien 2689  
Wölpe 1014-1018  
Wolfram von Kyrburg 1026-1029

Zähringer 2423-2430  
Zeitz 2047-2054  
Ziegenhain 2309-2314  
Zofingen 2445-2451  
Zürich 2472-2477

# AUF DEN SPUREN VON KAISERN UND KÖNIGEN...



SPOLKEHN • HAMEIN

AUKTIONEN – LAGERKATALOGE –  
ANKAUF – VERKAUF



MITGLIED IM VERBAND DER DEUTSCHEN MÜNZENHÄNDLER E.V.  
ASSOCIATION INTERNATIONALE DES NUMISMATES PROFESSIONNELS (AIPN)

MÜNZEN, ZEITZEUGEN  
DER GESCHICHTE. ZUM  
ANFASSEN UND SAMMELN.  
NUR DER FACHMANN IHRES  
VERTRAUENS KANN SIE RICHTIG  
BERATEN.

OB ANTIKE, MITTELALTER  
ODER NEUZEIT: NUTZEN SIE  
UNSERE LANGJÄHRIGE ER-  
FAHRUNG. SPRECHEN SIE MIT  
UNS. WIR HELFEN IHNEN  
GERN BEIM AUFBAU IHRER  
SAMMLUNG.



FRITZ RUDOLF KÜNKER  
MÜNZENHANDLUNG

GUTENBERGSTR. 23 • 4500 OSNABRÜCK  
TEL. 05 41/96 20 20 • FAX 05 41/9 62 02 22

---

## Sammlungskataloge der Bestände im Kestner-Museum

1. Mosel, Christel  
Glas. Mittelalter – Biedermeier  
Hannover 1979
  2. Liepmann, Ursula  
Glas der Antike  
Hannover 1982
  3. Battenberg, Christoph  
Die Sammlung der Siegelstempel  
im Kestner-Museum  
Hannover 1985
  4. Raeder, Joachim  
Die byzantinischen Münzen  
im Kestner-Museum  
Hannover 1986
  5. Drenkhahn, Rosemarie  
Die ägyptischen Reliefs im Kestner-Museum  
Hannover 1989
  6. Gercke, Wendula Barbara  
Etruskische Kunst im Kestner-Museum  
(in Vorbereitung)
  7. Berger, Frank  
Die Münzen der römischen Republik  
im Kestner-Museum  
Hannover 1989
  8. Mlasowsky, Alexander  
Antike Lampen im Kestner-Museum  
(erscheint demnächst)
  9. Berger, Frank  
Die antiken Goldmünzen  
im Kestner-Museum  
Hannover 1991
  10. Mlasowsky, Alexander  
Die antiken Tesserer im Kestner-Museum  
Hannover 1991
  11. Schandelmaier, Hela / Hilschenz-Mlynek, Helga  
Fayence I: Die niedersächsischen Manu-  
fakturen in Braunschweig, Hannoversch  
Münden und Wrisbergholzen  
Hannover 1993
  12. Berger, Frank  
Die mittelalterlichen Brakteaten  
im Kestner-Museum  
Hannover 1993
-

